

國立臺灣大學 104 學年度第 2 學期第 1 次校務會議

各單位書面報告

目 錄

一般學術與行政方面.....	1
教務處.....	9
學生事務處.....	15
總務處.....	45
研究發展處.....	75
國際事務處.....	89
財務管理處.....	109
共同教育中心.....	113
圖書館.....	115
計算機及資訊網路中心.....	135
人事室.....	145
主計室.....	151
進修推廣部.....	159
出版中心.....	161
工業研究中心.....	167
環境保護暨職業安全衛生中心.....	169
校務發展規劃委員會.....	173
教職員宿舍委員會.....	177
程序委員會.....	179

國立臺灣大學 104 學年度第 2 學期第 1 次校務會議報告

一般學術與行政方面：

一、本校「卓越研究成果」發表情形：

(一)本校致力發掘教師與研究人員卓越研究成果及教研新創成果，舉行相關記者會，透過媒體，使社會大眾了解本校各項學術研究及新創對知識創新與社會關懷之貢獻。除以記者會方式發布之研究或新創成果外，各單位之新創、研究成果斐然，亦廣布於報章、媒體或期刊。

(二)104 年 12 月迄今成果略述如下，相關報導詳參「臺大校訊」(電子報網址：<http://host.cc.ntu.edu.tw/sec/schinfo/epaper/index.asp>)及本校網頁之「焦點新聞」：

- 1.發表本校與國研院研發成果：「生技起飛，臺大與國研院聯手開發新醫材--注入產業新活力，SPARK 計畫成果亮眼」，104 年 12 月 31 日於校總區召開記者會；
- 2.醫學院張上淳院長及附設醫院陳石池副院長領軍之 HIT3 團隊，利用健保大數據進行研究，已於國際頂尖醫學期刊發表多篇健保大數據或流行病學相關研究論文；
- 3.健康行為與社區科學研究所張書森助理教授與韓國學者跨國合作研究，發現韓國禁用巴拉刈後自殺率下降，成果刊登於《國際流行病學期刊》(*International Journal of Epidemiology*)；
- 4.地質系沈川洲教授參與之團隊研究成果：「解密二十八萬年西太平洋低緯降雨帶」，刊登於 *Nature Communications*，並獲選為 *Science* 特別報導；
- 5.物理系陳丕堯團隊研究成果《黑洞殘骸與信息遺失悖論》，發表於國際頂尖期刊《物理學報》(*Physics Reports*)；
- 6.地理環境資源學系黃誌川副教授與廈門大學、臺灣師範大學的最新研究榮登 *Scientific Reports*；
- 7.實驗林管理處吳立偉博士與臺灣師範大學、中山大學合作團隊有關東亞寬尾鳳蝶之研究，發表於《公共科學圖書館》(*PLoS ONE*)；
- 8.生化科技系楊啓伸副教授團隊與中研院合作解出臺灣第一個七

穿膜蛋白質結構，其成果發表於著名的生物生理化學權威期刊 *Journal of Biological Chemistry*；

- 9.生技系潘子明教授團隊有關瘦體素之研究成果發表於國際肥胖雜誌(*International Journal of Obesity*)；
- 10.電機系李嗣涔教授所指導之新科博士連德軒與加州大學柏克萊分校、阿卜杜拉國王科技大學合組之跨國研究團隊獨步研發全球零缺陷半導體材料，提升 LED 發光效能 100 倍，成果榮登《科學》(*Science*)期刊；
- 11.昆蟲系學生蕭昀與美國東新墨西哥大學、英國倫敦自然史博物館行國際合作發現發表新種甲蟲，成果發表於國際期刊《動物分類群》(*Zootaxa*)；
- 12.公衛學院林先和副教授及詹長權教授團隊發現，細懸浮微粒(PM2.5)增加結核病罹病風險及慢性非傳染性疾病負擔，研究結果刊登於《職業及環境醫學雜誌》(*Occupational and Environmental Medicine*)及臺灣醫學會國際期刊《臺灣醫誌》(*Journal of the Formosan Medical Association*)；
- 13.昆蟲系楊平世教授、柯俊成教授與日本倉敷市立自然史博物館進行國際合作，發表了 4 新種菊虎科(*Cantharidae*)甲蟲，成果榮登《*European Journal of Taxonomy*》；
- 14.生技系潘子明教授研究團隊證實由臺大技轉紅麴菌 NTU568 所量產的紅麴發酵產品可以改善鋁誘導阿茲海默症模式鼠學習記憶能力；
- 15.醫學院附設醫院江伯倫副院長帶領的兒童過敏免疫研究團隊，與臺北市立聯合醫院仁愛院區小兒科張詠森醫師及附設醫院睡眠中心李佩玲醫師合作，研究異位性皮膚炎兒童的睡眠問題，成果發表於 *JAMA Pediatrics* 期刊。

二、「功能性校級研究中心」設置及運作相關事宜：

- (一)本校為邁向世界一流大學，陸續成立功能性校級研究中心，期能提升本校研究能量，目前共計成立 47 個校級研究中心，最新成立者為實驗動物資源中心(104.12.22 本校第 2886 次行政會議通過設立)。

(二)本校之校級研究中心，是跨領域卓越研究之最佳平台，將持續以分享的方式，定期舉行技術交流會，創造跨領域對話的機會，迄今已辦理 5 場「研究中心跨領域合作提升座談會」，並積極規劃第 6 場座談會，邀請校級研究中心主任及成員與會，共商各中心未來跨領域合作之進行。

(三)為使校級研究中心運作順暢，並建立對話機制，爰定期召開「校級研究中心業務交流座談會」，迄今已召開 7 次座談會，期提供校級研究中心更多交流機會，第 8 次業務交流座談會刻正規劃中。

三、各學院學術提升研商會議及跨領域學術交流會辦理情形：

(一)為深入討論本校學術提升的策略及推動作法，學術副校長爰每月召開一次各學院學術提升研商會議，進行交流，將各學院所提意見彙整後再提校長室會議或行政團隊會議討論，迄 105 年 2 月已召開 23 次會議，針對教師升等及教師延聘法規內容、教育部相關規劃案、後邁頂經費等議題交換意見。

(二)為促進各學院之跨領域交流及相互觀摩，104 年 7 月起由各學院輪流主辦跨領域學術交流會，迄 105 年 2 月已辦理 5 次交流餐會(分別由醫、工、理、文等學院及生農學院主辦)，第 6 次餐會將於 105 年 3 月 25 日舉行，由社科院及法律學院主辦。

(三)本校現有 11 個學院，各學院有其發展特色，如何周知師生，使更了解各學院之特色課程及卓越成果，前揭會議決議由各學院自 104 年 12 月起，輪流於本校定期出刊之「臺大校訊」中，以「臺大特色課程系列報導」及「臺大學術卓越系列報導」之名，說明各該學院之特色課程及研究成果(每月 2 個學院，其中 1 個學院說明其特色課程，另一學院說明其研究成果)，迄今已刊登理學院與醫學院之研究成果及文學院與工學院之特色課程等說明。

四、有關本校 New Initiatives—創新創業發展新主軸—辦理情形：

為提升臺大師生的產學合作與創業動能，使創業成為臺大在亞洲大學圈的獨特競爭優勢，本校於「中程校務發展計畫」中揭櫫以創意創業為本校未來五年之開創主軸，期整合內外部資源，建立能加速新創事業成長的完整環境，繼而構建臺大創新創業園區。為此，已陸續成立創意創業中心(以下簡稱創創中心)及創新設計學院。

104 年底迄今，本校創新創業推動成果摘述如下：

- (一)擴充「臺大車庫」空間：在推動實務上，先擴充「臺大車庫」使用空間，作為新創團隊使用空間及舉辦各式工作坊或活動。105 年 2 月 17 日舉行創創中心新春記者會，宣布臺大車庫重新開幕，並揭示車庫精神與定位，以及所導入之孵化創業資源。本校楊校長、陳副校長、研發處師長、四大會計師事務所、四大法律事務所，橡子園創投、500 Startup 加速器等超過 34 位貴賓與會。
- (二)持續推動創業獎勵及競賽：創創中心自 104 年 3 月啟動臺大種子創業獎勵，迄今已選出 43 新創團隊，提供每隊創業獎勵金新臺幣 50 萬元整。創創中心並針對種子團隊舉辦精實創業工作坊，及提供法律、會計與業師輔導等創業相關資源。創新設計學院本學期則以校內 Dean's challenge 創新人才培育計畫為主軸，顛覆以往創新競賽競爭模式，以跨域人才培育，帶來真實改變為目標，結合各學院院長提出之挑戰，劃定 4-6 組競賽主軸，期藉此活動鼓勵全校學生跨界組隊參與，更希望能與國內相關設有工業設計學系之學校合作，將臺大校內實作層次由一般之粗糙指意模型提升為具產品設計質量及易用度之完整作品，後端整合創創學程及車庫，進一步推動產品商業化之契機。
- (三)強化國際交流與校外連結：在國際交流部分，吸引香港理工大學、東京 i-school、韓國理工大學、德國八大理工大學聯盟、日本筑波大學、日本九洲大學、韓國嶺南大學以及英國 Coventry University 參訪，其中與東京 i-school 以及韓國嶺南大學各有成果報告、互訪等進一步交流。未來將朝與德國八大理工大學聯盟開啟專案連結著手，以學生交換、學位學程、跨域授課等目標建立國際合作規範與常例，與世界跨域人才培育、創新機構建立更完整之合作關係。在校外連結部分，與美國在臺協會創意中心合作展開教練共同開發教案合作計畫，引導臺大人才至產業實習，強化教學實務並構建學院實作中心教練人才庫。此外，積極籌劃國際設計論壇，與上海同濟大學、東大 i-school、慶應大學設計思考研究社、芬蘭阿爾托大學、Stanford d.school 等創新機構洽談論壇及工作坊籌劃形式，預計以國際設計月為架構，創新人才培育為主軸規劃執行之。

(四)開授核心專題課程：104 學年第 2 學期新開 DS5305 暖科技課程，由城鄉所張聖琳教授、公衛學院張心潔教授以及工學院詹魁元教授共授，除廣泛與業界及非營利組織合作外，更建立起課程業師及顧問制度，開啟共授模式的跨產業實踐。本課程另與 DS5101 設計思考、DS5301 智齡設計老人福祉科技專題等三門課共同組成本學期三門重點推廣課程。其中，DS5101 因報名踴躍，於 2/25 日經教師評審篩選後，由第一輪篩選過後計 118 名學生中選出 100 名修課學生，共分四班次進行課程。未來，將針對學院六大核心能力 (Mindset, Communication, Analysis, Creativity, Prototype, Storytelling) 指標，建立完整的課程及活動串接，包含說故事、同理心建立、訪談技巧、團隊合作實務等，奠定跨領域人才培育基礎。

五、「國立臺灣大學與中央研究院創新性合作計畫聯合補助要點」修正案，業經本校 104 年 11 月 24 日行政會議及中研院 104 年 12 月 22 日主管會報討論通過，並於 105 年 1 月 12 日公告全校及中研院全院。為持續積極鼓勵雙方學者跨領域研究合作，本(105)年度預計於 3 月底前公告徵求「臺灣大學與中央研究院創新性合作計畫」，5 月中旬截止收件，10 月中旬以前完成審查。本次徵求計畫執行期間為 106 年 1 月 1 日至 107 年 12 月 31 日(共 2 年)。另為促進本校與中研院北京大學三方之合作，業與中研院王瑜副院長、本校李研發長、文學院陳院長、理學院劉院長、生農學院徐院長、生科院郭院長、醫學院張院長及醫院何院長研商合作課題與方向，目前請各學院推派適當人選中。

六、本校擬與國立臺灣師範大學及國立臺灣科技大學報部申請設立國立臺灣大學系統案，業以 105 年 1 月 21 日校行政字第 1050006049 號函送教育部，刻由教育部審查中。

七、積極協調駐韓代表處安排本校赴韓拜訪金九集團事宜，張副校長已與社科院蘇院長及政治系徐主任赴韓，於 105 年 2 月 24 日簽署合作協定，金九集團將贊助社科院 200 萬美金辦理金信論壇。

八、學校分部總辦事處：

各校分部進度需至教育部定期召開檢討會議報告，教育部肯定本校對 2 分部之努力，並期勉各校與地方政府妥善溝通，本校近期辦理情形如下：

(一)竹北分部：1.為引進外部資源，已與財務處、總務處多方與業界接觸，研商以捐贈或 BOT 方式進行校地開發，已完成部分校區建設規劃案並召開工作小組會議與公聽會，規劃案經送 105 年 2 月 17 日校規小組及 2 月 24 日校發會審議通過，待報部核准即啟動興建。2.配合 2017 世大運，體育署補助本校約 8 仟萬元經費闢建足球練習場，105 年 2 月，北市府召開新竹第二運動場及臺大竹北校區足球場設計整合會勘、研商足球場館統一共通性圖說及預算單價相關事宜、世大運足球場館基本設計之複審預審會、世大運所屬場館第 8 次整建工程研商會議、世大運足球場館基本設計複審會議等，預計於 2017 年 2 月完工驗收。

(二)雲林分部：雲林縣政府及行政院農業委員會與本校三方共同出資於雲林校區興建臺灣農業創新及教育推廣中心案，已積極推動興建事宜，興建計畫已於 105 年 2 月 26 日經雲林縣政府都審小組通過，將續送都審大會審議。

九、多次研商及協調本校農試場后花園 BOT 案後續，堅守本校立場與承商妥善處理，以爭取本校最大權益。

十、生科院生命科學系所第二階段組織整合規劃案業依時程推動中，幾經協調及召開第 9 次委員會會議，決議待教育部同意通過新所成立後，生科系及 4 所(生物科學研究所(暫)、分細所、生演所及植科所)即實施 1/2 合聘作業準則；並建議召開「1/2 合聘案工作小組」及「新系所籌畫工作小組」，期於 105 年 3 月底前完成新所規劃書、新生命科學系規劃書及 1/2 合聘案規劃書。於規劃草案完成後，請院長召開系所聯席座談會說明，經各相關系所務會議(新所由生科系系務會議通過、後二案需各系所務會議通過)及院務會議通過後送校，期於 105 年 6 月之校務會議提案討論。日前郭院長於 105 年 1 月 13 日召開生命科學院第 5 次生命科學系相關系所作業準則籌備工作小組，擬訂 1 系 4 所(暫)教師員額 1/2 合聘運作原則 (草案)，並於 105 年 2 月 24 日召開生命科學院第 1 次生命科學系相關系所「新系所籌劃工作小組」，原則依第 9 次委員會決議進度分工，於預計時程送校。

十一、與外校交流方面，協調及募款促成本校交響樂團 105 年 1 月出訪北大、清大、南開大學交流演出事宜，獲當地師生人士熱烈參與及媒

體廣為報導。

- 十二、協調北京清華大學學生藝術團於 105 年 2 月 17 日(三)來校演出交流事宜。本次北京清華參訪團共有師生六十餘人，表演形式包括群舞、獨舞、弦樂四重奏、京劇清唱、民樂合奏及重唱合唱等，本校魔術社及說唱藝術社亦同臺演出精彩節目，共同帶來 13 個小型節目展現兩校學生青春活力，兩校師生期待藉由本次活動加深強化青年學子間學藝文化交流，進一步擦出兩校燦爛的藝文火花。
- 十三、召開北大日籌備會議，協調 105 年 3 月北大日及民歌交流活動，並向外爭取贊助民歌交流活動經費，減輕校經費支出。
- 十四、邀請戲劇系紀主任及林前主任拜訪企業界校友，尋求企業界對戲劇系長期演出經費之贊助，以利戲劇系延續優質發展，並減輕校經費支出。
- 十五、醫藥互助會案歷經 104 年協調及提請 104 學年度第 1 學期第 1 次校務會議通過「解散員工醫藥互助會，並將結餘互助金依過往已繳交會費之比率退還給會員」，經醫藥互助會許順堯主任委員及同仁後續處理之努力，已完成將結餘互助金依過往已繳交會費之比率退還給會員，本校員工醫藥互助會正式解散。
- 十六、本校今年杜鵑花節於 3 月份全月舉辦，主題標語訂為「探春，杜鵑花香滿；築夢，臺大任翱翔」。除 3 月 12 日週末舉行開幕式、學系博覽會及社團博覽會外，特別規劃整月一系列活動(<http://event.ntu.edu.tw/azalea/2016/index.html>)，包含校園及博物館群導覽、臺大農場走踏、粉樂町公共藝術、人文科學展覽等豐富內容，邀請各界參加。透過親身走訪、五感體驗，在春暖花香的三月，更能感受到臺大所蘊含的多元豐富能量。
- 十七、1966 年畢業校友五十重聚會籌備會自 104 年 5 月 16 日成立，邀請校友於 105 年 3 月 19 日返校，在本校綜合體育館辦理重聚餐會，預計校友與眷屬 800 人參加。
- 十八、在行政 e 化方面，截至 105 年 2 月新增完成「健檢系統」第 4 期，目前正常使用維護中。其他系統持續規劃推動中，包括「人事系統」2.1 版、「場地設備管理系統」第 2 期(與社團活動資料系統合併開

發)、「校友流向調查系統」、「活動報名系統」第 2 期、「專利/技轉線上管理系統」、「計畫人員聘僱申請系統」及「研究計畫管理系統」更新版等，以期達成校園全方位 e 化之目標。

國立臺灣大學教務處 104 學年度第 2 學期第 1 次校務會議報告

壹、摘要

- 一、本校 105 學年度學士班繁星推薦入學招生名額為 338 名，大學甄選入學委員會 105/03/08 公告錄取名單；學士班個人申請入學招生名額為 1,564 名。碩士班一般招生之招生名額為 1,687 名，放榜作業則於 03/16、03/31 分兩梯次辦理；博士班招生之招生名額為 643 名，將於 05/17 及 06/07 分二梯次放榜。
- 二、自 104 學年度教學優良教師遴選分為專任教師及兼任教師兩類，名額分別為專任教師教學傑出獎 24 位、教學優良教師 214 位；兼任教師教學傑出獎 6 名、教學優良獎 70 名。
- 三、本校教學大樓第二期新建工程於 104 年 4 月 8 日動土開工，迄 105 年 2 月 18 日止，工程預定進度為 18.97%，實際進度 18.53%，全案預定 106 年 6 月完成。

貳、近期重點業務報告

一、辦理教學研究單位評鑑工作人員研習計畫

為增進評鑑相關知能、學習辦理評鑑實務技巧及增進受評單位辦理評鑑成效，本處與人事室合作辦理評鑑工作人員年度研習課程及說明會（分於 105 年 1 及 3 月辦理）。研習內容著重於第二階段自我評鑑結果認定審查之關鍵評核項目分析，如學生學習成效評估、畢業生就業進路分析與回饋教學研究及評鑑後改善成效追蹤等相關議題，並說明近期教學研究單位評鑑機制之革新措施，包括：成立院評鑑指導委員會，以增進評鑑品質等。此次研習對象除校內受評單位相關人員外，並開放北二區相關夥伴學校相關人員參與。

二、持續推動提升教學品質計畫

本校 105 年度提升教學品質計畫，業於 104/11/30 提經教務諮詢委員會完成審議，該計畫之重點項目包括：第 2 期教學大樓興建及學院系所教學設施與設備、通識教育、語文教學、基礎自然科學教育、基礎社會科學教育、推動基礎學科自學與認證、學務處服務課程、體育課程、專業課程等之改善、領導學程及創意創業學程之推動、補助與教學相關中心業務之推展（含教學發展中心、多媒體製作中心、外語教學暨資源中心、統計教學中心、寫作教學中心、生命教育研發育成中心、科學教育發展中心、臺灣通識網推廣中心）、獎勵系所開設全英語碩士學程

計畫、教科書出版提升計畫、中華工程人才培育計畫等。

三、推動本校各學院 105 年度學術領域全面提升計畫

105 年度邁頂計畫執行期程為 105/01/01 至 105/12/31，本校業於 104/11/13 召開會議進行計畫內容之初步審核，105/01/14 通過諮議委員會審議，另轉知各學院依經費核定結果持續推動該計畫。

四、104-2 學期教學助理之配置

自 104 學年度起，本校配合教育部及勞動部公告「專科以上學校強化學生兼任助理學習與勞動權益保障處理原則」及「專科以上學校兼任助理勞動權益保障指導原則」，將教學助理定位為勞僱型兼任助理，依規定辦理勞(健)保費納保及勞退金提撥等作業。104-2 學期核定基礎暨專業課程教學助理學士生級 88 名、碩士生級 227 名、博士生級 106 名，合計 421 名，通識課程教學助理核定碩士生級 135 名、博士生級 101 名，合計 236 名，總計全校本學期配置 657 名教學助理，較 104-1 學期補助人次 (574 名) 增加約 14.50 %。

五、105 學年度招生

(一) 學士班

- 1.本校 105 學年度學士班繁星推薦入學招生名額為 338 名，大學甄選入學委員會 105/03/08 公告錄取名單 (第八類組醫學系另行於 105/03/25-105/03/26 辦理口試，於 105/04/25 公布錄取名單)。
- 2.本校 105 學年度學士班個人申請入學招生名額為 1564 名。
 - (1)第一階段由大學甄選入學委員會負責檢定及篩選作業，105/03/17 公布符合第一階段篩選名單，第二階段由各大學自行負責指定項目甄試。
 - (2)本校指定項目甄試分三個時段：第一時段 105/03/25-105/03/27，第二時段 105/04/8-105/04/10，第三時段 105/04/15-105/04/17，由各學系(組)於上述三個時段中任選一個時段，於該時段之 3 日中擇日辦理，預訂於 105/04/25 放榜。
- 3.本校 105 學年度海外僑生及港澳生高中推薦入學招生：
 - (1)第一次單招：招生名額原則為 5 名，由馬來西亞獨立中學推薦報名，報名時間 104/08/17-104/08/31，放榜時間 104/10/08，經學系審查錄取者均評比極優或優，共錄取 28 名，24 名完成報到。
 - (2)第二次單招：招生名額為 16 名，由泰國、越南、印尼、香

港、澳門等學校推薦報名，報名時間 104/12/30-105/01/13，
放榜時間為 105/03/01。

(二) 碩士班考試招生

- 1.招生名額 1,687 名。
- 2.報名人數：14,334 名較 104 學年度 (12,721) 增加 1,613 名。
- 3.試場分配：臺灣大學普通教學館、共同教學館、管理學院、社會科學院、臺灣科技大學及南臺科技大學等分區。
- 4.筆試日期：105/02/20-21 兩天。
- 5.放榜日期：無口試系所組 105/03/16；有口試系所組 105/03/31。

(三) 碩士在職專班

- 1.招生名額：301 名，其中創業創新管理碩士在職專班、健康政策與管理研究所高階經營碩士在職專班、事業經營法務碩士在職學位學程首次招生。
- 2.報名日期：105/02/24-03/07
- 3.考試日期：105/03/11-04/26 於各系所辦理。
- 4.放榜日期：105/05/17。

(四) 博士班

- 1.招生名額：643 名。
- 2.報名日期：105/04/07-04/14。
- 3.考試日期：105/04/20-05/31 於系所辦理。
- 4.放榜日期：105/05/17 及 06/07 分二梯次放榜。

(五) 碩士班學生逕行修讀博士學位

104 學年學士暨碩士逕行修讀博士學位者共計 87 名，較 103 學年增加 22 名。

(六) 105 學年度碩、博士班甄試錄取生提前入學

105 學年度碩、博士班甄試錄取新生共計有 184 名錄取生提前入學，其中碩士生 144 名，博士生 40 名，分別較 104 學年增加 2 名及 18 名。

六、杜鵑花節活動學系博覽會

本校 2016 年杜鵑花節活動學系博覽會，訂於 105/03/12 至 105/03/13 於本校綜合體育館一、三樓辦理，每學系依例補助經費 3 萬元。

七、教學優良教師遴選

自 104 學年度教學優良教師遴選分為專任教師及兼任教師兩類，名額分別為專任教師教學傑出獎 24 位、教學優良教師 214 位；兼任教師教學傑出獎 6 名、教學優良獎 70 名。遴選作業分三階段進行：第一階段為

各學系、所、學位學程依規定推薦教師人選；第二階段由學院初選「教學優良獎」；第三階段由校方就各學院及共同教育中心提出之「教學優良獎」得獎名單，決選出「教學傑出獎」得獎人。俟 105 年 6 月中旬決選作業完竣後，將於教師節慶祝茶會舉行頒獎，教學傑出教師教學事跡亦將由本校編印「臺大教學傑出教師的故事」，並送全校專任教師各一本參閱。

八、期末教學意見調查情形分析

104 學年度第 1 學期納入評鑑之課程教學班級數為 4,837 班，所有課程評鑑值為 4.42，略低於 103 學年度第 2 學期評鑑值 4.46。本學期各學院評鑑值均於 4.31 以上；依課程類別分析，選修課評鑑值高於必修課，非通識課程評鑑值高於通識課程，基礎課程中以日文評鑑值最高，其次為有機化學及心理學。

九、教學大樓第二期新建工程

- (一) 前於 104 年度第 1 學期完成校內、外各項開工前之行政程序(包含工程會預算審核、北市府環評及建照核發等)並陸續完成建物、財產報廢、樹木移植等。
- (二) 104 年 4 月 8 日動土開工，迄 105 年 2 月 18 日止，工程預定進度為 18.97%，實際進度 18.53%，全案預定 106 年 6 月完成。

十、教學發展中心業務推展近況

(一) 增加教師同儕交流成長

- 1.103 學年傑出教師座談暨餐會：01/14 辦理，共 14 位傑出教師參與。
- 2.Zuvio 即時反饋系統：已開放本校教師申請帳號補助，收件至 03/04。2 月辦理初階及進階操作說明會。
- 3.二月到職新進教師活動：03/04 辦理歡迎活動，介紹中心教學服務。
- 4.教師成長社群：105 年度核定兩組通過共 16 人。

(二) 提升教學與學習技巧

- 1.教與學相關講座：104-2 學期舉辦教學講座 4 場、教學工作坊 1 場。
- 2.國際讀書會：與日本北九州工業大學試辦，增進兩校學生互動機會。
- 3.學習諮詢：針對國際生建置微積分前導課程平台。

- 4.Future Faculty Program：4 月底針對文、法、社、商管等學院研究生舉辦 International Conference Presentation Workshop。

(三) 推動 TA 品管制度

- 1.教學諮詢服務：104-1 學期 19 位諮詢員共完成 53 件諮詢案，滿意度 4.63 (5 分量表)，受諮詢 TA 多數肯定本服務，認為有助教學自信與技巧之提升。
- 2.104-1 學期 TA 資格審查：02/02 開會審查 11 位，決議保留資格 3 位，條件保留資格 4 位，暫停資格 4 位。並通過 1 位資格恢復案。
- 3.104-1 學期傑出 TA 遴選：3 月進行書面審查，4 月召開決選會議。
- 4.TA 認證研習會：02/19 舉辦，共 170 位與會，159 位取得 TA 資格認證，整體評鑑值 4.35 (5 分量表)。
- 5.TA 多元進修：宣傳 TA 成長社群組隊，受理申請至 04/29。

(四) 積極充實教學平台數位內容

- 1.臺大 YouTube EDU 頻道：目前發布 497 部影片，完成「校園」、「課程」、「焦點」三頻道英文字幕影片加掛英文字幕圖示。
- 2.臺大開放式課程：104-2 學期共製作 12 門課程。
- 3.臺大演講網：上線 80 系列、2,121 場影片，進行網站平台改版，提供更友善的操作介面。
- 4.FACULTY+：目前發布 31 支線上教學影片；本年舉辦 6 場充電站活動，5 月舉辦首場並推廣本服務至北二區夥伴學校。
- 5.ULearning (優學空間)：進行硬體改版升級，暑假施工 9 月開學開幕。
- 6.MOOCs (Coursera) 線上課程：隨選課程「職場素養」、「基礎光學」開課維護中，新課程「少年福利與權益」與「材料力學」課程營運中，「孟子 (二)」、「唐詩」進行錄製中，未來陸續開課。
- 7.葉丙成組長出席 03/20-22 於荷蘭舉行之 2016 Coursera Partners' Conference，黃尹男組長出席 04/11-15 於波蘭舉行之 2016 Open Education Global Conference。

(五) 教學政策改善與制定

- 1.教學改進研究計畫：104-2 學期申請 7 件，進行審查，預計通過 5 件；104-1 學期計畫結案 6 件。
- 2.總整課程模組建置精進計畫：104-2 學期通過哲學系、昆蟲系之執行期計畫書申請，02/19 舉辦說明會，提供 2 學系計畫執行之諮詢協助。
- 3.基礎學科先修課程：105 年續辦基礎學科先修課程，開設微積

分、普物、普化、普生與經濟學五門。

- 4.入學方式與學習經驗議題初探：運用大一、大三、畢業生學習經驗問卷內容，加入學生 GPA 與入學方式相關資料，完成入學方式與學習經驗議題初探分析，並於校務研究推動交流諮詢會議報告。
- 5.校友雇主問卷調查：完成問卷填答結果分析，撰寫報告並製作分析圖表簡報檔，開學後一週寄發各院系所參考。
- 6.校務研究推動：02/03 召開校務研究推動交流諮詢會議，報告校務研究計畫概念，並討論該案辦公室運作方針與本年度研究聚焦方向。
- 7.臺灣高等教育專業發展網絡 (TPOD)：1 月初內政部來函准予立案，01/28 召開第一屆第一次理事會，研擬 6 月國際研討會事宜。

(六) 北二區計畫

- 1.夏季學院：112 件課程申請 (北二區 32 件)，02/24 完成課程外審作業，預計 3 月中召開跨區協商會議。
- 2.學生學習社群：針對北二各校學生進行第二梯次學習社群招募至 03/25，執行期程為 03/25 至 05/21。
- 3.高中優質計畫：02/23-03/22 辦理五週 E-Teacher 翻轉教室工作坊課程。3 月至 5 月辦理教師輔導知能增進工作坊課程講座 3 場，邀請高中 (職) 教師參加。本期核定 6 組高中教師成長社群。
- 4.Zuvio 即時反饋系統使用者聚會：01/09 於本校辦理，24 位北二區 104-1 學期使用教師參加。
- 5.教學技巧工作坊：01/25-29 辦理寒假梯次，北二區夥伴學校教師、學生/TA 各 13 位獲得國際認證證書。
- 6.教學助理教學知能學習網：至 02/17 止影片累計 103 部 (含他校提供 21 部)，網站使用 5,737 人，網頁瀏覽率 64,743 人次。
- 7.學生學習社群：至北二區各夥伴學校宣傳，鼓勵學生跨校組團學習。

學生事務處 104 學年度第 2 學期第 1 次校務會議報告

第一部分：學務處重要工作摘要

一、深化品德教育辦理公民教育講座

為推動品德教育、提升本校學生公民素養，生輔組除原已辦理的利他獎、社會奉獻特別獎及優秀青年選拔外，並自本(104)學年度起創新辦理「椰林必修課」講座，期能藉由與生活周遭有關之議題，提高學生品德自覺以深化品德教育。

繼 104 學年度第一學期辦理「網路生活法律課」後，本學期將以「人與動物的和諧共處」為主題，以提高學生動保觀念，並加強對生命的尊重，本講座預訂於 3 至 4 月間於行政大樓第一會議廳辦理。

二、提高學生實習效益，強化實習內容

為強化本校學生職涯能力，提供學生多元化的實習體驗，職涯中心在 NTUIP 臺大實習計畫中除安排一般的企業實習外，並將於 105 年推出「高階管理見習營」活動，先藉著 2016 年的校園徵才活動，推動宣傳並創造話題，當天邀請代表企業啟動本計劃，確定出席合作的有台積電、富邦金控、中鼎工程、聯發科、百靈佳殷格翰、美光、特力集團等七家，已有具體合作方案回復，預計 2 月底大致合作方案確定。以後期能形成常態計劃，在各企業展開。

此外，為能提高學生參與 NTUIP 台大實習計畫的意願，職涯中心另創新開設暑期實習學分課程，已通過共教中心課程委員會審查，預計於 105 年 2 月底公告，下半年開課。

三、積極推動校友（畢業生）流向調查

為了加強人才規劃運用，堅實人力資源開發，確實掌握人才培育及流向的現況與變遷，職涯中心特配合教育部政策進行推動校友（畢業生）流向調查。

在經過一段時間調查後，職涯中心積極與教務處、計資中心召開畢業生流向後續研討會議，並作出相關決議：(1)教務處將畢業生生涯追蹤輔導及執行成果等相關指標，納入系所評鑑自評項目；(2)職涯中心將與各系所合作，尋求高填答率的解決方案；(3)為修正系統，依程序提行政 e 化小組延長系統開發時程。俾使調查內容更趨完善。

四、為加強校園關懷，持續推動 NTU PEER 培訓計畫

為增進校園安全及心理衛生，心輔中心 105 年度將持續推動 NTU PEER 計畫，希望以多元管道方式招募一群願意投入關懷身邊同學的台大人，使台大人們具備自助及助人的能力，讓溫暖關懷的氣氛持續在校園中發芽。104 學年第二學期預定將辦理 2 場初階課程，內容涵蓋壓力調適的技巧、自我情緒覺察與管理、傾聽及同理的技巧、以及自殺防治守門人訓練；另規劃一場進階課程及兩場社群聚會。活動對象包含本校大學生、研究生以及系上助教。

五、積極籌畫校園重點活動「第二十二屆臺大藝術季」

「臺大藝術季」是每年五月本校校園的重大慶典活動，第 22 屆臺大藝術季籌備團隊將分為【日策展部】、【夜策展部】、【夢策展部】、【R2-D2 策展部】、【紀實創作部】、【公關部】、【行政部】、【行銷部】及【設計部】等九大部門，本屆將規劃以藝文活動的舉辦和藝術體驗為出發點，透過有特色的藝術概念作為藝術季核心，觸發臺大校園氛圍、環境的變化，帶給臺大人特別的全新感受。

第二部份：學務處各單位報告

壹、生活輔導

一、104 學年度清寒學生扶助措施辦理情形（104.8.1～105.1.31）

類別	名稱	大學/ 碩博士	獎助範圍	補助人數	補助金額
校設 獎助學金	希望助學金	大學部	減免學雜費、住宿費，提供助學金	376	12,897,826
	勵學獎學金	碩博士	獎學金	32	1,565,000
	特殊教育學生獎助學金	不限	獎助學金	92	1,888,000
	生活學習助學金	不限	每月助學金 6000 元	2566 人次	15,396,000
	希望餐點	不限	每月餐食津貼 3,000 元	96	899,528
私設 獎助學金		依設獎單位限定	獎助學金	460	15,402,168
	張榮發清寒學生生活扶助金（104 年度）	大學部為主	生活扶助、醫療救助、急難救助、災害救助	25	794,500
公設 獎助學金		依設獎單位限定	獎助學金	89	2,780,000
研究生獎勵金		研究生	單純獎助及勞僱型助理	8079	138,699,808

二、本(104-2)學期助學措施

（一）學雜費減免

104 學年度第 2 學期各類身份學雜費減免，分兩階段辦理，第一階段係第 1 學期資格符合且資料齊備之舊生，於 104 年 12 月 21 日至 105 年 1 月 4 日辦理，共 908 名同學申辦，業於 105 年 1 月 20 日完成上

傳至出納組學雜費系統，俾利製作繳費單；第二階段於 105 年 2 月 1 日起至 2 月 4 日及 2 月 15 日至 19 日(2 月 5 日至 2 月 14 日調整春假放假)。2 月 4 日至 2 月 19 日辦理審核及更換繳費單事宜，總計約 380 件申請案。

(二) 就學貸款

104 學年度第 2 學期就學貸款申請日期為 2 月 2 日至 19 日，104-1 學期就貸金額最終統計結果如下，加貸金額包括書籍費、校外住宿費及生活費。

家庭年收入級距	人數	學雜費團保費貸款小計	加貸金額小計
114 萬以下 (A 級)	1,702	48,210,079	6,695,633
逾 114 萬-120 萬以下 (B 級)	25	742,321	20,900
逾 120 萬 (C 級)	107	3,130,285	311,467
總計	1,834	52,082,685	7,028,000

(三) 教育部弱勢助學金

104 學年度弱勢助學金，經教育部助學措施平台及本校系統查核共計通過有 413 位，其補助金額依教育部訂頒計畫已於 105 年 2 月 2 日至 19 日註冊繳費期間於學雜費內減免，扣減有餘額者亦另將就上學期所繳學雜費中限額內予以補助(退費)；另有幾名特殊個案，已行文教育部核示可否補助，俟教育部來函後，接續辦理退費核銷及核報事宜。

(四) 研究生獎勵金

1. 104 學年度第 2 學期研究生獎勵金申請，自 105 年 1 月至 2 月 19 日為止，碩士班研究生 6,091 人次，博士班研究生 1,358 人次，共計 7,449 人次；碩士班研究生核發金額 20,645,563 元、博士班研究生核發金額 7,115,426 元，總核發金額為新臺幣 27,760,989 元。

(1)單純獎勵金：碩士班申請 4,645 人次、博士班研究生申請 944 人次，合計 5,589 人次；碩士班研究生核發金額 8,713,170 元整、博士班研究生核發金額 2,781,338 元整，合計 11,494,508 元整。

(2)勞僱型兼任助理：碩士班申請 1,446 人次、博士班研究生申請 414 人，合計 1,860 人次；碩士班研究生核發金額 11,932,393 元整、博士班研究生核發金額 4,334,088 元整，合計 16,266,481 元整。

此外，持續參加本校召開之研商兼任助理勞動權益專案小組會議，討論相關議題，以利制度推行。

2. 為回應系所需求，修訂「研究生獎勵金實施辦法」，將經費分配方式，由學期制改為會計年度制，業經 105 年 1 月 26 日第 2891 次行政會議通過。

(五) 學生生活學習助學金

104 學年度申請學生生活學習獎助金申報，截至目前計受理弱勢生 2,566 人次、核發金額 15,396,000 元、核發時數 89,129 小時（統計至 105 年 1 月）。

(六) 希望餐點計畫：104-1 學期擴大學生申請資格為低收入戶、中低收入戶、特殊境遇家庭，成果如下：

1. 消費情形

總計校內有 30 家廠商參與，消費金額前 5 家為：第二門市(小小福)、純義麵包坊、第一門市(小福)、四海遊龍、李媽媽麵店。

2. 經費結算

總計補助 96 人、470 人次；每月補助餐費 3000 元，實際使用金額為 89 萬 9,528 元。

3. 104-2 申請人數迄今為 104 位。

(七) 張榮發清寒學生生活扶助金

104 年度計有 33 件申請案，經該基金會查訪後補助 25 人，總計補助金額為 794,500 元。

三、104 學年度各類獎助學金

(一) 希望助學金

104 學年度計有 466 件申請案，經 11 月 23 日召開審查會，審議補助結果：第 1 級 152 人(含僑生 25 人)、第 2 級 118 人(含僑生 32 人)、第 3 級 62 人(含僑生 7 人)、第 4 級 28 人、第 5 級 16 人，總計 376 人，包括希望入學計畫錄取的 10 名學生。本學期預估核撥學雜費、住宿費、助學金共計 12,897,826 元。

(二) 勵學獎學金

104 學年度計有 93 位同學申請，已於 11 月 23 日召開審查會議，經審查其家庭經濟狀況及學業成績後，共評選出 32 位獲獎同學，每名給予 5 萬元(須扣除其他獎學金)，核撥總金額為 1,565,000 元。

(三) 傑出表現獎學金

104 學年度學生傑出表現獎學金已於 10 月 29 日召開審查會議，申請案計 37 件，包括綜合類 3 件(個人 3 件)、競賽類 28 件(團體 19 件、個人 9 件)、學術類 6 件(個人 5 件，團隊 1 件)；審查結果計 5 團隊、5 位個人獲獎，核發總獎金 1,100,000 元。

(四) 特殊教育學生獎補助學金

為鼓勵並協助特殊教育學生就學，依成績表現及身心障礙等級所設置，本(104)年共有 92 名獲得獎助學金，總計核發新臺幣 1,888,000 元。

(五) 各類私設獎學金 (104 年 8 月 1 日至 105 年 1 月 31 日止)

1、已公告辦理獎助學金：94 件。

2、已通知系所辦理獎助學金：106 件。

3、已公佈獲獎及核發獎助學金：共 153 件，總計 460 人次，核發金額新臺幣 15,402,168 元整。

4、未領其它公費及獎學金證明申請用印：331 件。

(六) 各類公設獎學金 (104 年 8 月 1 日至 1 月 31 日止)

已送出公設獎學金申請案共 15 件，總計 117 人次。總計獲獎 89 人次，獲獎金額 2,780,000 元。

四、急難協助

(一) 團體保險

104 學年度至今，已受理 276 件理賠案，平均每月 48.5 人次申請。

(二) 急難慰問救助

104 學年度已分別向本校、本校校友基金會、教育部、財團法人行天宮等校外單位提出申請，總計 8 件。

五、學生輔導

(一) 導師工作

1、導師輔導費

104-1 全校 3,749 位導師輔導費已於 11 月分批匯入各導師個人薪資帳戶，依本校導師制實施辦法之規定，其主要用途係為輔導學生專用(包括導師工作經費及導生活動費)，將研議修法敘明支給額度及考核標準；104-2 導師費預定 2 月底函請各院系所申報，完成審查及簽核後儘速核發。

2、優良導師評選

本(104)學年度優良導師評選已擬定作業時程，預定 3 月初組成評選委員會，3 月底前由各系所推薦名單，4 月及 5 月分別召開評選委員會進行初選及決選。

3、優良導師的故事第 5 輯

102 及 103 學年度共計 20 位優良導師的專訪已編輯出書，訂於 2 月下旬送請各學院轉致專任導師做為輔導工作參考。

（二）學生獎懲

- 1、104-1 分別於 104 年 11 月及 105 年 1 月召開二次學生獎懲委員會，共審議 4 件消過案、3 件懲戒案及 2 件大功獎勵案，受懲處學生之議決書除通知當事學生及導師外，並視決議內容通知相關單位協助後續輔導；此外依本校學生消過辦法之規定，若學生初次違犯校規，未達記大過之處分且具悔意者，可依規定申請愛校服務，期許同學經由服務來省思及改正其偏差行為。
- 2、104-1 學生獎懲公告：各系所單位已於 1 月 31 日前完成獎勵案網路申報及紙本送件，已於 2 月初公告獎懲名單，共計獎勵 1,755 人、懲處 1 人。

（三）操行成績制度改革

依本校「學生獎懲紀錄暨操行成績實施要點」之規定，自 104 學年度起量化之操行成績不再呈現於學生成績單，改以獎懲紀錄取代操行成績，學生得依其需求查詢並列印「獎懲紀錄證明書」及（或）「操行成績證明書」；學生獎懲證明書列印系統係由計中開發，目前使用人數已達 3,627 人次。

（四）學生申訴

104 學年度迄至 1 月止，計有 5 件學生申訴案件，經召開學生申訴評議委員會議審議，已評議 4 件，申訴無理由 2 件，不受理 1 件，處分單位撤銷原處分 1 件，1 件尚未完成評議。

六、品德教育

（一）學生利他及社會奉獻特別獎

已完成 104 學年度各學院學生人數分配獎勵名額統計作業，並以 105 年 2 月 15 日校學字第 1050010364 號函通知推薦暨相關單位，以利進行「學生利他獎」及「學生社會奉獻特別獎」年度作業。

（二）優秀青年選拔

由各學院系所推薦符合本校「敦品勵學、愛國愛人」校訓精神，足以作為全校楷模的優秀臺大學子，經評審委員會審查，共選出 14 位優秀青年，名單如下(除 1、2 名外，其餘按學院排序)：陳品衣(機械三)、陳佑維(電子所碩二)、陳文媛(圖資四)、林佑軒(外文四)、李俊廷(社工四)、劉子瑜(醫學七)、謝沛峰(醫學六)、陳郁安(物治四)、張皓雲(醫學七)、許凱迪(生科所博三)、劉祐瑄(財金所碩二)、許伯丞(公衛四)、李芷毓(法律所碩二)、牛勝雍(生技四)。此外第一名陳品衣(機械三)同學將於 105 年 3 月代表本校參加全國青年節

慶祝大會，第二名陳佑維(電子所碩二)同學則代表本校參加臺北市政府表揚活動。另就相關上述優秀青年名冊業於 105 年 2 月 1 日送救國團總團部完竣。

(三) 公民教育講座

為加強學生守法觀念、遵守紀律及公民素養，生輔組自本(104)學年度起創新辦理「椰林必修課」講座，後續於 104 年第二學期暫定辦理主題為「人與動物的和諧共處」，將預訂於 3 至 4 月間於行政大樓第一會議廳辦理 1 場講座，邀請相關講師主講，相關企劃及內容將依時程簽核辦理。

貳、學生課外活動

一、社團輔導

- (一) 社團輔導委員會：本校學生自治組織及學生社團輔導辦法修正第十四條，已經 105 年 1 月 19 日本校學生輔導委員會第 39 次會議修正通過，新條文規定學生自治組織及學生社團應依其宗旨請本校專任教師或專案教師為其指導老師，並適用於一百零四學年度第二學期起新聘之指導老師。
- (二) 社團組織章程輔導計畫：為落實社團運作制度及檔案資料傳承建立，自 105 年 1 月起起，課外組展開全面性社團組織章程輔導計畫，請社團檢視現有組織章程是否符合本校社團輔導辦法之規範，並繳交社團組織章程至課外組，課外組將協助輔導修正及建檔。
- (三) 社團評鑑暨博覽會：訂於 03/12~03/13 舉行，本屆共有 186 個社團報名參加，其中有 137 個社團同時參加評鑑暨博覽會、9 個社團只參加評鑑、40 個社團只參加博覽會（104 年度新成立及復社社團 12 個、特優社團 11 個、一般社團 17 個）。在社團博覽會攤位方面，社團攤位有 185 個（其中有 8 個社團同時有 2 個攤位）。行政單位方面共有 12 個攤位，包含有服務台、新生書院、教發中心教學科技組開放式課程、創意教學、校友聯絡室、出版中心、學生活動中心（藝術季）、藝文中心因此共計有 12 個攤位。
- (四) 社團定期規劃統籌經費補助申請：依〈社團經費補助辦法〉第 3 條規定「社團活動經費補助申請分兩階段提出；第一階段為定期規劃統籌申請，第二階段為個別活動申請。」前述第一階段又細分成上、下學期及寒、暑假共 4 次受理學生社團提出經費補助申請。社團須

於申請案提交前完整規劃該期間全數活動的經費預算，後續核銷及結案亦須符最初的申請項目。民國 105 年寒假補助經費訂於 104/11/18~104/12/02 受理申請，104/12/21 辦理經費審查諮詢會議，共 34 個社團獲得補助，補助總金額為 12 萬元。104-2 學期經費補助則訂於 02/22~03/11 辦理收件。

- (五) 學生社團報帳系統操作講習會：因本組固定辦理「社團定期規劃統籌經費補助申請」，學生社團應登入本校 E 化帳務系統輸入相關資料製作支出憑證黏存單，並持合法支出憑證向主計室辦理經費核銷，始得申領補助款項。為使學生社團於最短時限內申領補助款項，本組每學期約辦理 1~2 場學生社團報帳系統操作講習會，本學期第 1 場報帳系統講習會將配合民國 105 年寒假補助經費核銷期限，訂於 02/24 午間假共同教學館 101 教室辦理。
- (六) 社團寒暑假營隊辦理：檢討學生社團寒、暑假營隊內容包含夜教活動，將於學生舉辦此類活動時，提供相關法規給社團簽署。

二、服務學習

- (一) 執行 104-2 服務學習課程，包含輔導選課、協助申請課程異動、建置服務學習網資料庫及開通 ceiba 權限等。
- (二) 召開開課審查委員會，審查 104 學年度暑假及 105-1 非學系之開課申請。
- (三) 舉辦多元化的 TA 培訓課：本學期預計舉辦 8 場校內講座及 2 場校外教學，希望從人際關係、專業知能、行政事務、反思成長及實做訓練五個面向來深化教學助理帶領服務學習及反思之能力。
- (四) 舉辦一場志工基礎訓練課程，以初步建構服務隊同學正確的志願服務觀、精進從事志工服務的技巧。
- (五) 出版社會服務專刊：擬於 105 年 8 月出版社會服務隊專刊，紀錄 104 年度寒假及暑假各個服務性社團在國內外從事服務工作的點點滴滴，並在新生書院期間發送，將本校社會服務性社團努力之成果分享給新生。

三、社會服務

- (一) 105 年寒假社會服務隊概況：104 年寒假期間籌組共 30 個服務隊（國內 29 隊、國外 1 隊）。國內主要服務國內主要項目為社區服務或校友會返鄉為學弟妹們辦理各項主題性生活營活動。服務地區除各縣市外，仍以離島及偏遠山區為重點。

- (二) 社會服務隊訪視：課外組組內同仁針對更換服務地點或近 2 年未訪視之社服隊進行探訪，本次受訪視社團有：基隆地區校友會、高雄地區校友會社會服務團、台大北大社會服務隊、慈幼會山地服務團、彰化地區校友會、鄉村服務社、慈幼會社區服務團、陽光椰子社會服務社、世界志工社、浯友會、崇德志工社、椰晴小太陽，共訪視 12 個服務隊。

四、推動國際化

- (一) 全球集思論壇：本年度第八屆以「Redefine the Limitations」為年度主題，在科技發展正以指數性成長的年代，許多過去的不可能現今都成為可能，對於如何適應快速腳步，邀請來自全球大專校院學生代表參加活動、匯集各方意見，網站已於 1 月 4 日上線，報名系統將於 2 月 29 日開放。
- (二) 104 年 12 月 19 日至 26 日，選派 7 名學生赴吉林大學參加第十四屆北國風情冬令營，並與其他 32 間臺灣高校交流，活動內容包括大師講座、學生交流及文化參訪等。
- (三) 105 年 1 月 22 日上海復旦大學研究生工作部 17 名師生下午來訪本校，與本校研究生協會及全球集思論壇學生團隊交流研究生活動及品牌活動經營經驗。
- (四) 105 年 2 月 17 日安排接待北京清華大學來校公演，清華大學藝術團 55 名學生與本校魔術社、說唱藝術社演出 13 個節目，吸引超過 300 名觀眾於本校活動中心大禮堂觀賞。

參、學生住宿服務

一、學士班宿舍進住業務

- (一) 104 學年度第二學期舊生候補校內宿舍，男生 39 人於開學前一週已全數遞補完畢，女生已遞補 14 人，尚餘 27 人候補。
- (二) 105 年度暑期營隊入住學生宿舍案，已開始受理單位申請，目前已有 9 個單位完成申請。
- (三) 104 學年度第二學期交換回國學生床位，男生 12 人、女生 29 人已全數安排完畢。
- (四) 104 學年度第二學期北北基短期住宿於 2 月 22 日至 3 月 1 日開放申請，3 月 2 日公告抽籤結果。
- (五) 104 學年度第二學期清查於 2 月 22 日至 3 月 6 日進行，清查重點包含：違規住宿、床位錯置、未進住空床、是否繳費等項目。

- (六) 105 年 1 月 19 日學生輔導委員會議通過「國立臺灣大學學生宿舍管理辦法」第 13 及 14 條修正案，限制在職專班學生不得申請宿舍，已公告施行。

二、研究所及 BOT 宿舍進住業務

- (一) 104 學年度第二學期研究所宿舍共 254 人申請，男生 97 人、女生 157 人；正取 31 人，候補共 223 人，陸續辦理候補遞補入住作業。
- (二) 2 月 17 日交換生開始入住；2 月 18 日配合國際事務處辦理說明會，請陳律通、張珩瑤宿舍輔導員代表學生住宿組出席說明住宿管理相關規定。
- (三) 2 月 15 日起校內研究所宿舍開始辦理入住，於 2 月 22 日至 3 月 4 日辦理清查作業。
- (四) 將審計部教育農林審計處審核意見列入下次 BOT 宿舍協調會中討論事項，包括 1.太子學舍契約有關租金調降之基準與機制。 2.目前契約公共意外責任險之保險金額低於主管機關所定之最低保險金額應予修正。

三、教育訓練課程

104 學年第 1 學期舉辦 7 次住宿高關懷學生案例討論會，討論與演練緊急事故之處理；另舉辦兩場多元性別講座，開放學務處同仁報名參加，共同研討。

四、宿舍服務學習三課程

104 學年第 1 學期選修宿舍社會服務三課程的同學共 33 人，於 104 年 12 月 28 日舉辦期末反思活動，並完成成績評定。

五、住宿學生志願服務

104 學年第 1 學期每週有 71 人次的住宿同學參加志願服務活動，共計服務 15 次，達 1065 服務人次。

六、學生宿舍採購修繕等業務

- (一) 學生宿舍第一批冷氣機保養清洗作業於 1 月 26 日起至 3 月底施工。
- (二) 105 年度學生宿舍清潔委外合約公開招標採購作業中。
- (三) 男一舍 2 台鍋爐更新案公開招標採購作業中。
- (四) 女八、九舍鍋爐更新案第三次工程發包公開招標採購作業中。

七、學生宿舍餐廳福利社業務

- (一) 目前營業者有：男一舍餐廳、男一舍福利社、男一舍腳踏車部、男三舍福利社、男七舍餐廳、男八舍福利社、男八舍影印部、研一舍福利社、研三舍餐廳及 7-11、男二舍餐廳、女六舍餐廳、女九舍餐廳、大一女舍美食餐廳及大一女舍 CoCo 餐廳，提供物美價廉之自助餐、

美食及日用品等，並有販售住宿所需之床墊、棉被及蚊帳等日用品，歡迎同學蒞臨享用餐點及選購日用品。

- (二)膳委會轉知教育部規定自本(105)年2月1日起正式實施校園食材登錄作業，相關資料訊息已請各學生宿舍轉知及督導所屬餐廳福利社依規定辦理。

肆、僑陸生輔導

- 一、105年「春節祭祖大典暨師生聯誼餐會」已於1月15日(星期五)下午6時假本校舊體育館舉行，本活動遵照古禮進行，祭祖儀式由校長主祭，並邀請教育部部長吳思華、僑務委員會僑生處副處長呂素珍等校外貴賓暨本校各行政單位主管、各學系主任、僑陸生及外籍生近700人一起參與。當天活動由具中國春節特色之「迎春揮毫」展開序幕，讓在場學生都能盡情享受親筆寫春聯的樂趣，甚受好評。活動進行時，楊校長偕同校內外貴賓於會場發送新年紅包，並安排國樂社提供國樂演奏、馬來西亞同學會帶來的醒獅表演、大陸同學會的古箏彈奏及印尼同學會的歌唱表演，讓全體師生一同歡度具年節氣氛的愉快時光。
- 二、104學年「教育部獎勵海外優秀僑生回國就讀大專校院獎學金」共計80名同學獲獎，第二學期將於2月22日至3月3日進行資料查核作業，此獎學金為期一年，每月核發1萬至2萬5千元，除了幫助在學僑生減少經濟負擔外，更期勉他們敦品勵學，專心致力於課業。
- 三、104學年度第1學期研究所優秀僑生獎學金已匯撥入獲獎同學帳戶，並報教育部辦理核結，本學期由55名研究生僑生獲獎，每名補助6萬元，請領月份自104年8月至105年2月，每月核發1萬，共計330萬元，此獎學金對研究所僑生之生活及課業幫助甚大。
- 四、104學年度第2學期教育部清寒僑生助學金於105年2月16日至3月4日進行資料查核作業，本助學金每人每月補助3000元，俾使同學維持基本生活所需，得以專心向學。
- 五、「2016世界嘉年華活動」三校聯盟籌備會議於105年1月19日下午假本校行政大樓第三會議室召開，邀請臺師大國際事務處國際學生組及臺科大國際事務處同仁與會。本次會議報告去年三校活動交流概況，並針對今年三校如何進行合作加以討論。經會議決議設立「臺大聯盟嘉年華」FB平台，進行活動交流，並經三校投票選出本屆活動共同名稱為「異國文化季」。同時決議仍由三校各自舉辦活動並互邀其他盟校師生參與，但請廠商設計三校共用的文宣，將三校舉辦之活動設計於文宣海報上，設計及印刷經費由三校分擔。

- 六、新僑生須取得居留證且居住滿六個月後始可加入健保。104 學年度本校碩博及學士班一年級新僑生共有 120 位同學首次辦理投保全民健保暨申請健保 IC 卡，其中 42 位符合申請僑委會健保費補助，日後自付新臺幣 374 元/月；78 名未能提出清寒證明文件，未獲得補助，每個月須自付健保費新臺幣 749 元。
- 七、僑務委員會援例補助本校 104 學年度第二學期清寒僑生工讀金，因經費與人數尚未確定，本案仍在僑委會規劃中，將俟公文到達後辦理。
- 八、僑務委員會委託臺灣東吳大學於 3 月 26 日(六)辦理北區春季聯誼活動，本校將安排 40-50 位僑生參加，並由馬來西亞同學會提供 2~3 個攤位共襄盛舉；本活動由周主任領隊，全體同仁參與帶隊前往。
- 九、教育部函轉勞動部「外國專業人員工作許可申辦網」已於 104 年 10 月 1 日啟用，本校迄今尚未申辦申請帳號，請鼓勵僑外生多加運用：
- (一)本案因勞動部當初設計每校僅能一個帳號，工作證申請校方由人事室主導。
- (二)本案經會知國際事務處及人事室綜合意見，因該線上申請頁面英文化尚未完成，且考量本校現行分層管理及各類人員主政單位不同，建議排除實務困難後再開放線上申請。
- (三)本組將俟校方申請帳號後再加強宣傳辦理，目前仍維持書面申請辦理中。
- 十、104 學年第一學期共 9 名陸生申請畢業，分別為法律所 R02A21116 宋宇虹、建築與城鄉研究所 R01544028 芮光燁、台灣文學所 R02145012 王萌、地質研究所 R02224115 李之諾及醫學工程學研究所 R03548058 孟虎申請畢業，生態演化所 R02B44023 徐昕、經濟所 R01323049 周童、法研所 R01A21116 王芳凱及電信所 R02942124 能繼康申請畢業，學校依規定向陸生聯招會之學籍通報機制，通報教育部、陸委會與入出國及移民署，協助辦理畢業出入境事宜，並建立畢業資料檔案。
- 十一、105 年第六屆陸生研究所招生，報名時間 2014 年 1 月 25 日至 4 月 7 日，一律採陸聯會網站上報名，戶籍設在北京、上海、江蘇、浙江、福建、廣東、湖北和遼寧 8 省市，預分發結果於 5 月 17 日開放查詢，5 月 23 日正式放榜；今年本校預招收博士班 27 名，碩士班 195 名，共計 222 名。

伍、學生生涯輔導

一、生涯學習系列 - 新增臺大實習計畫(NTUIP)

(一) NTUIP 執行進度：

為提升就業能力的養成及增進國際化的視野，職涯中心推出中繼課程第二學程，因獲得同學熱烈好評已規劃續辦：

- 1、“職場必備能力”－DDI 美商宏智國際顧問公司合作之「國際人才發展體驗營」：104 年 3 月首度辦理「國際人才發展體驗營」，第一期共錄取 122 名學員，課程為期 6 週，整體滿意度為 82%；105 年 3 月將辦理第三期。
- 2、商業概論基礎課程：上學期課程開辦成效及學生反應良好，本學期繼續開設財務會計課程，協助非商學科系學生，學習財務會計領域之專業知識與理論規範，課程為七週 21 小時，定於 3 月 10 日開始上課。

(二) 下一階段工作規劃：

- 1、規劃實習學分課程：為推動 NTUIP 臺大實習計畫，鼓勵學生參與暑期實習，開設暑期實習學分課程，已簽文核可，並通過共教中心課程委員會審查，預計今年 2 月底公告，下半年開課。
- 2、高階管理見習營：提供學生多元化的實習體驗，擬於 105 年推出「高階管理見習營」活動，為推動本計畫，藉著 2016 年校徵活動，推動宣傳並創造話題，當天邀請代表企業啟動本計畫，確定的有台積電、富邦金控、中鼎工程、聯發科、百靈佳殷格翰、美光、特力集團、七家已有具體合作方案回復，預計 2 月底大致合作方案確定。以後期能形成常態計劃，在各企業展開。
- 3、NTUIP 實習媒合平台網頁之持續優化及功能強化。

二、求職及留學系列

(一) 2016 校園徵才博覽會

- 1、徵才博覽會：於 105 年 3 月 6 日擴大辦理，從去年 356 個攤位增為 391 個攤位(含 383 企業攤位及 8 個服務諮詢攤位)，涵蓋展覽區域有椰林大道、蒲葵道及小椰林道。
- 2、公司說明會：從去年 69 場增為 76 場次，於 3 月 8 日-18 日於台大集思會議中心及電機二館辦理。
- 3、公司參訪：預定於 3 月 22 日-31 日辦理，共計有 16 家企業參與。

(二) 留學月系列講座

為鼓舞具出國留學規劃的同學熱情，協助學生對留學資訊有更直接的瞭解，去(104)年度共舉辦 10 場留學月系列講座，從 12/3 至 12/17 止，

參加學生計 717 人次，87%的學員對課程整體滿意度達滿意以上，另製作留學手冊，藉以引導學生主動深入探詢留學資訊，壯勇出走，培育個人跨國移動力。

今(105)年度留學月系列講座，預計於 11 月底辦理。

三、職涯關注系列

(一) 職涯適性評測與諮詢

- 1、為因應職涯適性評測與諮詢需求的激增，職涯中心自去年起改以團測進行，每年 4~5 場，預算增加，適逢勞動部推出「105 年度結合大專校院辦理就業服務補助計畫」，本中心提出申請，獲新臺幣 10 萬元補助經費。本學期將依申請活動書辦理團體測驗講座及小組工作坊、一對一諮商服務共計 72 時數。
- 2、配合教育部推行「UCAN 大專職能診斷平台」，同學在線上施測並檢視結果，協助同學了解自己並做為日後職涯規劃之參考；從 98 學年度截至 2 月 22 日已有 12,646 人申請。

(二) 中繼課程「新生講座-自我探索與生涯規劃」(第 5 期)

本學期持續辦理；本課程自 102-2 學期起，由共同教育中心協助，職涯中心與心輔中心合作合作規劃一系列主題講座，協助同學探索未來探索自我、培養職場基本能力，有良好的適應與發展。

(三) 辦理職涯學苑講座

本學期講座以提供就業所需資訊為主軸，共規劃 4 場。

- 1.美商韜睿惠悅主管-開啟你的創業力 DNA
- 2.勞動部講師溫燕妹專員談工作權益講座-進入職場停看聽
- 3.臧聲遠總編-2016 年就業市場趨勢與展望
- 4.玉山金控人資長：王志成、資深副總經理數金長：李正國資深協理
雙主講-數位金融時代新趨勢-人員應具備的競爭力

(四) 校友(畢業生)流向調查

- 1、104/12/29 與教務處、計資中心召開畢業生流向後續研討會議，重點摘要如下：(1)教務處將畢業生生涯追蹤輔導及執行成果等相關指標，納入系所評鑑自評項目；(2)職涯中心將與各系所合作，尋求高填答率的解決方案；(3)為修正系統，依程序提行政 e 化小組延長系統開發時程。
- 2、教育部於本(105)年 2 月 1 日公開 99~100 學年度畢業生就業薪資巨量分析資料，於 1 月 30 日邀集學校代表召開研商會議，依教育部

所提供就業資料，已初步做出本校各學院 99 學年度臺大畢業生 100~103 年的就業薪資分析圖，將陸續分析 100 與 101 學年度數據。

四、就業力輔導系列

（一）臺大生活禮儀教室辦理情形

自 98 學年度第二學期開辦至 104 學年度第一學期，已辦理 13 個梯次，累積授課時數 441 小時，132 場課程，學員 1,965 人，69% 的學員對課程整體滿意度達滿意以上。

104 學年度第二學期起，生活禮儀教室課程轉型，以期中考為界，分成二梯次辦理(第 14、15 期)，每梯次招收 180 名學生，第 14、15 期將分別於 104/2/23、4/26 中午 12:30 開放報名。

（二）系友職涯座談會

職涯中心出版年度 PASSION WORKER 臺大人職場手冊與文宣品，提供各系所辦理系友職涯座談會時使用，讓參加同學或校友吸取優秀學長姐的職涯經驗與建議，幫助同學開拓職涯的視野與建立正確態度。

五、職場學習系列

（一）履歷寫作與面試技巧指導

- 1、104 年度開始，為執行「抓大放小」服務多數同學的原則，將原來志工提供的一對一履指服務，改以講座為主力，一對一為輔助的方式進行。
- 2、105 年上半年將辦理 4/28、5/5 及 6/2 共計 3 場系列講座；前二場將由 HRSR 贊助合辦。
- 3、職涯中心另提供一對一指導，104 學年度第 2 學期開始，將邀請不同產業之企業界相關專業背景之主管人員擔任志工顧問，指導有特殊需求的同學；104 年至今共提供 159 人次服務。

（二）職涯諮詢座談會-“由校園到職場：就業 Q&A”

邀請資深高管或人資專家與同學直接對談，105 年上半年將辦理二場。

- 1、4/26 與談人為前宏達電人資副總、廣達電人資協理王冠軍先生、保聖那管理顧問股份有限公司台灣分公司總經理 許書揚先生。
- 2、5/17 敦請前 IBM 人資長徐振芳先生、輝瑞大藥廠人力資源副總經理 薛光揚先生擔任顧問。協助同學解答職場疑惑，傳授寶貴經驗。

六、溝通與媒體系列

（一）發行職涯中心電子報

目前共發行至第 86 期，訂閱人數為 10,391 人。電子報提供最新各類職涯課程資訊，加強活動宣傳與推廣，並有「行行出狀元」專欄採訪各行業校友，瞭解各領域的學習歷程與發展。

（二）編印臺大人職場手冊

2016 臺大人職場手冊，已於 104 年 12 月印製完成，並自 105 年 1 月 6 日開始於第一學生活動中心(限量 250 本)及職涯中心辦公室開放學生領取。

陸、學生心理輔導

一、諮商晤談與心理測驗

- （一）由 16 位專任、16 位兼任輔導老師為同學進行專業心理諮商。心理測驗則包括性格、生涯興趣、個人興趣、人際行為量表等，測驗之功能在於了解作測驗者目前的狀況，經由心理師對測驗結果的分析與解釋，有助於同學面對改變和抉擇之參考。

（二）成效

- 1、104 年度（104 年 1 月至 12 月）晤談總人次共 8,063 人次。每次晤談主訴最多者為情緒困擾，其次是自我了解。
- 2、104 年度（104 年 1 月至 12 月）心理測驗受測人次為 349 人，男生 127 人、女生 222 人，問題種類以自我了解為最多，其次為興趣、能力專長探索。

二、學院系所輔導

由 10 位具專業證照之專任輔導老師擔任各院系所之輔導老師，另有 5 位專職老師輔導各學院之身心障礙學生，以提供個別學生所需之協助，與值班輔導老師配合個案處理。

三、校園心理衛生教育推廣

- （一）籌辦情感教育課程“WOW—關係好滋味：Wanting Or Wandering—關係的想望與追尋”

關於情感，總令人感到百味雜陳，在意對方的眼光，卻迷失方向；渴望被擁抱卻不知如何說出口。心輔中心 104-2 學期規劃 7 場活動、講座，讓心輔中心的老師們和學生一起 WOW，陪伴學生品嚐關係中的酸甜苦辣，透過講座、團體活動、電影座談賞析等，一同探索情感關係的想望與追尋。

（二）辦理中繼課程

下學期的中繼課程仍然繼續進行，課程名稱從「大一新生專題」改為「新生講座-生涯探索」，將於選課的第一階段就開放給全校學生選修。本中心負責其中的八堂課，上課時間為每週三下午 3:30 至 6:20，上課地點為普通教室 101。

(三) NTU PEER 培訓

為增進校園安全及心理衛生，本中心 105 年度將持續推動 NTU PEER 計畫，希望以多元管道方式招募一群願意投入關懷身邊同學的台大人，使台大人們具備自助及助人的能力，讓溫暖關懷的氣氛持續在校園中發芽。104 學年第二學期預定將辦理 2 場初階課程(3/24、5/6 18:20~21:30)、內容涵蓋壓力調適的技巧、自我情緒覺察與管理、傾聽及同理的技巧、以及自殺防治守門人訓練；另規劃一場進階課程及兩場社群聚會。活動對象包含本校大學生、研究生以及系上助教。

四、籌辦 104 學年第 2 學期成長團體輔導活動

籌辦自我肯定與人際溝通工作坊：各自的過去，彼此的未來——人際團體初體驗

現強調的不僅是連結的體驗，個體對關係樣貌的信念，堆疊在一次次的相聚與別離，久而久之才能形成對彼此連結存在的相信。如何因應相聚時的摩擦，如何安頓別離時的失落，或許我們可以一起來探索。

時間 3/8(二)~5/3(二)每周二，下午 12:30~下午 15:00

地點：台大校總區學生心輔中心團體室 111

帶領人：郭怡君(本中心實習諮商心理師)

團體督導：葉霜(諮商心理師)、陳一蓉(本中心專任臨床心理師)

五、行政作業

(一) 心輔中心分別與軍訓組、住宿組、僑陸組，在本學期持續進行每個月各一次之個案研討，目的在於提昇輔導人員之輔導知能以及單位之間的協調及合作方式。

(二) 督導 104 學年度碩三全職實習諮商心理師 2 名：國立台北教育大學諮輔所 1 名、淡大諮輔所 1 名；督導兼職實習心理師 1 名：國立台北教育大學諮輔所 1 名。

(三) 104 學年度新生身心普查採線上施測方式進行，線上施測時間為 8 月 12 日~9 月 18 日，已完成統計分析，共有 3929 名新生參與施測，篩選出 129 名高關懷學生，已完成第一階段電訪追蹤。

(四) 104 學年第 1 學期學業預警追蹤輔導計 21 人(文學院 1 人，理學院 5

人，社科學院 1 人，醫學院 1 人，工學院 4 人，生農學院 4 人，管理學院 1 人，電資學院 1 人，法律學院 1 人，生科學院 2 人)，其中 8 人已進入初談諮商。

六、身心障礙學生輔導活動

(一) 身心障礙學生輔導工作

協助校園適應、課業學習、生活支持輔導、視障生教材掃描與轉換、點字書製作申請、輔具申請與借用、驗收與修繕、安排住宿、提供心理輔導、家庭會談、父母會談、畢業生轉銜、協助醫療復健等，辦理身心障礙學生學院輔導個管人數共 277 人。

(二) 辦理本學期資源教室影印卡發放與設定。

(三) 籌辦 104 學年度第 2 學期提報鑑定作業：

- 1、104 學年度學年度入學之新生(大一、專一及研一)
- 2、104 學年度第一學期大二以上(含碩、博生)未提報鑑定亦未放棄之學生
- 3、104 學年度第一學期判為疑似生之學生
- 4、新增疑似之特殊教育學生
- (1)持國中小鑑輔會證明者
- (2)未曾進入過通報網或接受特殊教育服務者
- (3)曾接受特教服務，但無有效之鑑輔會證明或身心障礙證明(手冊)者。
- 5、鑑輔會證名已超過有效期限者

(四) 特殊狀況之協助與處理：包括提供學障、妥瑞氏症、亞斯伯格症、情緒障礙、多重障礙、聽障、肢障、癲癇等學生事件處理，提供家長、學生、系所人員專業與行政諮詢，並聯繫各相關單位，以協助本校身心障礙學生。

(五) 辦理 104 學年度身心障礙甄試入學新生入學輔導與輔具評估借用。

(六) 持續辦理身心障礙新生與畢業生轉銜輔導與鑑定事宜。

(七) 指導與協助身心障礙權益促進會，包括：

- 1、已辦理完畢 104-1 學期活動，包括：期初社聚、烤肉、聖誕趴、期末社聚等，參與人次為 112 人次。
- 2、已辦理 104-1「游泳教學班」，由 YMCA 萬華會館提供具有身心障礙學生教學執照的游泳教練協助教學，並由本校新體 B1 游泳池提供教學水道提供教學。

(八) 辦理 104 學年資源教室寒假及學期工讀生招募事宜，104-2 已招募 14

位工讀生在資源教室駐點協助身心障礙學生。

(九) 104 學年度教育部補助大專校院甄試招收身心障礙學生經費案

104 學年度教育部補助大專校院甄試招收身心障礙學生經費已核撥 228 萬，其中包含經常門與各系所採購相關設備之資本門，各系所目前正進行採購報帳流程。

(十) 已申請 105 年教育部補助大專校院輔導身心障礙學生工作計畫，教育部補助總額為 5,830,740 元，本校自籌為 1,804,105 元。

(十一) 103 學年度教育部補助大專校院招收身心障礙學生計畫經費一案 (198 萬元)，已完成經費收支結算表與工作成果報告，報部結案。

(十二) 辦理 104 年度教育部大專校院身心障礙學生輔導工作補助費結案與核銷事宜，共執行 4,666,719 元，剩餘 202,941，執行率達 95%。

(十三) 辦理 104 學年度身心障礙學生 ISP 會議，針對新生與高關懷學生共辦理 38 場，邀請學生、家長、系所師長、校外專家學者等共同參與；非高關懷學生則邀請校內師長與行政單位主管參與；合計共完成 143 人 ISP。

(十四) 辦理聽能復健課程，針對聽障學生辦理，邀請馬偕醫學院聽與治療系教授帶領，內容包括助聽輔具檢測與優化、溝通需求評估、溝通策略訓練、讀話及聽能訓練等。此為 3 堂課程之團體，共約 55 人次參與，滿意度 4.2/5。

(十五) 辦理 104 年度教育部補助第五名資源教室輔導人員經費結案與核銷事宜。

柒、衛生保健及醫療

一、預防保健及健康促進類

(一) 衛生教育

1、104 年 11 月 27 日舉辦『心肺復甦術 CPR』急救訓練課程參加人數共 40 人，滿意度 96%，通過率 93%。

2、104 年 12 月 11 日舉辦『基本救命術 BTLS』急救訓練課程參加人數共 43 人，滿意度 86%，通過率 95%。

3、104 年 11 月 3 日於保健中心 2 樓舉辦「無菸校園，你、我有責」講座，參加人數:63 人，問卷滿意度:99.99%(回收問卷 38 份)。

4、104 年 11 月 4 日於保健中心 2 樓舉辦「3c 產品對視力的影響」講座，參加人數:71 人，問卷滿意度:88.75%(回收問卷 46 份)。

- 5、104 年 12 月 14 日幸福恆久遠，一套少風險講座，參加人數:25 人，問卷滿意度:100%(回收問卷 13 份)。
- 6、104 年 12 月 21 日當臂彎不再是避風港—談親密關係講座，參加人數:32 人，問卷滿意度:86.36%(回收問卷 22 份)。
- 7、104 年 12 月 29 日公衛大樓舉辦進擊的健康人講座，參加人數:25 人，問卷滿意度:100%(回收問卷 19 份)。
- 8、整合式 E 化健康促進系統 104 年 11-105 年 1 月,使用人次量血壓：223 人次，體脂肪：939 人次，身高體重：457 人次；滿意及非常滿意平均達 83%。

(二) 健檢業務：

1、學士班健康管理

- (1) 104 學年度學士班新生暨轉學生健康檢查於 10 月 30 日寄發報告及複檢通知單共 3833 份，國外學生改寄宿舍有 208 位。保健中心從 11 月至 105 年 1 月，每週二下午及週四上午加開新生複檢門診供學生複檢使用，共計開立 22 診，看診人數 681 位。1 月底已完成複檢 705 人，預計於 3 月底再寄發第二次複檢通知單。
- (2) 104 學年度新生填寫重大傷病關懷問卷共 353 位，同學回覆同意將問卷資料給住宿組 143 位，給體育室 198 位，資料已加密統一寄給承辦人；另有 200 位同學同意將問卷資料給導師，已將同學個人資料加密分別寄給導師。
- (3) 藥學系結核病個案，10/29 請醫學院管理員協助衛生局楊先生完成環境評估作業。安排 11/24 下午 5:30 在醫學院基醫 201 教室辦理衛教講座、胸部 X 光檢查、結核菌素測驗，並於 11/27 上午 9:00 在基醫 303 教室進行判讀，感謝藥學系許助教協助調查時間，醫學院總務分處協助教室借用，駐警隊醫學院分隊協助 X 光車的停放，醫學院營繕組協助 X 光車電源的安排。應到 65 位、實到 57 位，未參加衛教講座接觸者及結核菌素測驗陽性者已領取轉介單至各醫療院所檢查追蹤。衛生局告知，個案對治療用藥產生抗藥性，其結核菌素測驗陽性接觸者不需預防性投藥，建議自我健康管理即可，已轉達同學。
- (4) 財金系 3 年級肺結核個案，2 位接觸者已領取轉介單至醫院進一步檢查，衛生局楊先生於 1/20 至 BOT 水源宿舍 C 棟進行環境評估，感謝車仁鵬輔導員及宿舍管理員協助完成。

2、研究所新生暨新進教職員工健康管理

- (1) 104 年 11 月至 105 年 1 月，新進人員一般體體格檢查結果資料管理，共 287 人；其中結果異常者需進一步複查 264 人，列冊建檔及異常追蹤共計 902 人追蹤管理，定期通知複檢。
- (2) 104 學年度新生(含學士、碩博)填寫重大傷病問卷總計 889 人，學生名單及疾病清冊相關資料已於 12 月給住宿、體育室及所屬系系所班導師，做高關懷或參與活動之參考。本問卷填寫率因健檢系統四版開發由 10%提升為大於 95%。
- (3) 本校有關教育部「104-105 年度大專校院學生健康資訊系統建置維運及健康資料分析計畫」之 104-105 學年度個人資料保護政策聲明【網路公告版】，已於 105 年 1 月 28 日在本中心官網公告為期 1 個月。

二、診醫療類

(一) 門診醫療

門診醫療家醫科 6,033 人次 (含家醫科、家醫二科、體檢複檢)、皮膚科 677 次、眼科 261 人次、耳鼻喉科 633 人次、牙科 312 人次、婦科 168 人次、身心科 11 人次、超音波檢查 37 人次，醫療服務總計：8,132 人次，較去年同期減少 137 人次。

(二) 保健服務

量血壓服務 403 人次、抽血代檢 1383 人次、心電圖 94 人次、換藥 104 人次、外傷初次處理 462 人次、留中心觀察 54 人次、HPV 疫苗注射 320 人次、肝炎疫苗注射 941 人次、流感疫苗注射 59 人次、破傷風注射 39 人次、MMR 注射 2 人次、帶狀疱疹疫苗注射 7 人次、其他注射 5 人次、外借醫材服務 64 人次、彈繃包紮 19 人次、婦產科超音波 40 人次、腹部超音波 37 人次、驗孕 7 人次、子宮頸抹片 4 人次、陰道超音波 3 人次、處方箋調劑 5729 張、藥物諮詢共 168 人次、代收廢棄藥品服務共 11 人次、物理治療 435 人次，放射診斷服務 298 人次、全民健保門診醫療服務申報件數 6602 人次，服務總計 17,290 人次。

三、緊急傷病類

直接外送 33 人次、本中心處理後外送 3 人次、本中心處理 9 人次，急診處理總計 45 人次。

捌、學生活動中心

一、加強品德教育

（一）推動場地使用記點制

- 1、自 104 年 8 月 1 日至 105 年 1 月 31 日，計有 173 個社團因場地使用違規記點，違規件數計 614 件，總扣點數 568.7 點，收到改善報告書 32 份。違規未達 5 點計 142 社團，5 點以上未達 10 點計 20 社團；10 點以上未達 15 點計 9 社團；15 點以上計 2 社團。
- 2、每一學期社團違規記點的項目，本組均列為下學期場地使用宣傳的重點，透過各種學生參與的場合，例如「與學生活動中心有約」、「場地設備說明會」、「消防講習」…等，加強宣導場地使用規範，落實品德教育培養良好習慣，並兼顧場地使用者公平使用的權益。

（二）愛校服務

將品德教育融入社團活動中，避免品德教育淪為口號。配合違規記點制，對於記點達 15 點以上之社團，除提交改善報告書外，同時可認養學校之公共區域，進行愛校服務，完成後恢復下一學期借用場地權限。在服務過程中同學能體會維護場地的不易並建立尊重其他使用者的觀念，社團同學一起服務也能培養共同榮譽感，並傳承規範。本學期計 2 個社團申請並完成愛校服務。

（三）社辦整潔評核複審

社辦整潔評核不合格者複審，於 12 月 15 日（二）由社辦管理委員會 9 位委員進行評分，經評審 13 間社辦（一活 5 間社辦、二活 8 間社辦），計有 12 間合格，1 間不合格，不合格者：二活 820；大一女地下室儲藏室合格。依據「國立臺灣大學學生活動中心社團辦公室管理規則」第 9 條第 2 項：「配有社辦及儲藏室之社團都須參加社辦整潔評核，評核不合格之社團有一次複評機會，經複評仍不合格之社團，取消次學年社辦申請資格」。二活 820 社辦 3 社團依規定取消 105 學年度社辦申請資格。

（四）禮堂場地協調會

為紓解社團間爭用禮堂壓力，提昇禮堂使用效益，公告 104 學年度第 2 學期「一活禮堂場地登記協調會」自 104 年 12 月 21 日至 29 日進行紙本登記。105 年 1 月 8 日下午 2 點 30 分，於活大禮堂召開協調會，登記期間爭取同一時段之社團，均能本於民主、相互尊重精神及感謝對方承讓。本次計 66 個學生社團參與登記，圓滿完成第 2 學期之禮堂場地配置。

(五) 場地設備使用說明會

為維護學生活動中心禮堂及社團活動空間之品質、師生安全及使用效率等，每學期舉辦「場地設備使用說明會」，介紹活動中心各項設備及相關注意事項，落實品德教育，使社團在活動時主動維護場地清潔及注意安全，妥善維護公用設備且避免操作失當，降低設備維護成本。

104 學年度第 2 學期將於 105 年 3 月 4 日舉辦，除了講解場地設備使用須知之外，亦加強宣導場地佈置應符合消防法規規範、排演及演出音量要符合本校噪音污染管制管理要點及尊重性別平等，並提醒同學使用廁所之禮儀等事項。

(六) 籌備編輯 105 年生活魔法書

1、「生活魔法書」係學務處送給新鮮人的見面禮，係為大一新鮮人量身定做的隨身小冊，105 年生活魔法書的內容預計結合校園行事曆、生活資訊、校區地圖、活動中心小叮嚀和智慧財產權宣導等。

2、本組於 105 年 2 月中旬啟動編輯工作，即將舉辦「徵的就是你-105 學年度生活魔法書徵稿活動」，徵稿期間預計自 2 月 22 日（一）至 3 月 18 日（五）止。期盼新生隨著生活魔法書的開展，融入臺大優良之校園文化，實踐學務處的核心價值，成就不平凡的大學生活。

二、營造優質校園文化

(一) 2016 年第 22 屆藝術季活動

1、第 22 屆臺大藝術季共有九大部門，【日策展部】、【夜策展部】、【夢策展部】、【R2-D2 策展部】、【紀實創作部】、【公關部】、【行政部】、【行銷部】及【設計部】以藝文活動的舉辦和藝術體驗為出發點，透過有特色的藝術概念作為藝術季核心，觸發臺大校園氛圍、環境的變化，帶給臺大人特別的全新感受。

2、於 2 月 3 日及 2 月 21 日辦理「領導力實務技巧與組織運作與管理」教育訓練課程，讓管理者能有效領導團隊，與團隊成員有效傳遞訊息，並降低溝通摩擦，不僅能讓學生培養溝通、解決問題、領導能力，打造高向心力團隊，讓組織運作更加順利並促進活動效率執行。

3、2 月 25 日於活大禮堂召開服務課說明會，會中特別提醒同學務必至系上確認能否採認服務課程（三），及繳交心得報告等注意事項。

(二) 104 學年度畢業典禮

1、104 學年度畢業典禮訂於 105 年 6 月 5 日（日）於綜合體育館 3 樓主球場辦理，4 月 8 日將於第一會議室召開全校協調會。活動延續使用

綜合體育館 1 樓多功能球場作為第 2 會場，提供座位、大型 LED 螢幕同步轉播 3 樓主會場實況，免費飲品、本校紀念商品展售服務及畢業生留言等活動，讓參與的家長及畢業生有更豐富舒適的休憩空間。

- 2、活動主軸規劃為「追求真理 關懷社會 勇於承擔」，期許畢業生以開闊的視野，創意的思維，在不同領域奉獻智慧與能力，創造出嶄新的專業境界。相關文宣將結合該主軸設計。

(三) 活大午間沙龍—「光合作用」

- 1、延續與學生會文化部合作在活大中庭光合作用木平台進行的社團表演，邀集雀小娜-Sabina Lark、懸戀陶笛、許遠哲 Prince X 李捷好 Jessie、吉叭 trio、The Grooving Lady、瘋馬貓樂團、泰勒斯小腦粉、米漢堡、嘻哈文化研究社、藍聲口琴社、舊賽恩斯、要摺管、簡小豪、中友 Radio、DJ 古 a.k.a. DJ KU da Yeast、Bubblegum 等 17 個學生團體演出，同時配合本校噪音污染管制管理要點，特別與樂團溝通樂器與音量的限制，各參與社團與學生團體均熱情演出，和臺大師生近距離分享午后多采多姿的藝文活動。

- 2、104 學年度第 2 學期之光合作用活動規劃，正與學生會文化部籌劃中。

(四) 一活二樓文藝迴廊—「藝言難盡」藝文活動

利用二樓之公共空間，進行藝文作品之展覽，讓臺大師生有更多發表自身作品的空間和機會，也讓本校師生能有機會欣賞到這些作品，接收藝文活動的薰陶，使活大藝廊活動能夠更多元、更廣泛。本學期規劃 3 月與本校教職員工書法班合作展出書法作品；4 至 6 月與第 28 屆學生會文化部合作展出相關社團作品。

(五) 與學生活動中心有約

- 1、為強化與同學互動，了解社團同學對活動中心之法規、設備、活動空間等建議與需求，並對同學或社團代表提出之各項問題，立即給予回應與討論，提供社團負責人與學生活動中心面對面相互瞭解建立關係的機會，傳達本組相關行政措施，以期獲得認同與支持。
- 2、本學期訂於 3 月 23 日(三)中午，於第二學生活動中心 Global Lounge 辦理。問卷回饋的各項建議亦將做為明年度規劃方向參考，讓活動更臻完善。

(六) 原住民族學生資源中心

- 1、原資中心每月初發行原資小報，迄今已發行 17 期，提供全方位原住

民族的專題報導、好書介紹、獎學金及各類活動訊息等。原資小報透過群組信發送本校及三校聯盟的原住民族同學，刊載於原資中心網站，並發送至行政院原住民族委員會。

- 2、104 學年度第 2 學期，預定舉辦「原住民族特考暨公費留學講座」、「工讀講習」、「資策會原住民族職涯講座」、「原住民族文化影展」等活動，並邀請國立臺灣大學友校（臺師大、臺科大）師生共襄盛舉。
- 3、原資中心致力於提供原住民族同學學習和人際適應上的支持，營造尊重多元文化的校園環境。

三、營造健康安全的校園環境

（一）第一學生活動中心餐廳與便利店經營與管理

- 1、104 學年度第 1 學期第一學生活動中心餐廳及便利商店滿意度網路問卷調查(104 年 12 月 23 日至 105 年 1 月 8 日)，應填答人數計：42,052 人、總填答人數計：1,271 人、填答比率 3.02%。對餐廳用餐區環境清潔覺得滿意及很滿意者占 43%，尚可占 45%(以上共計 88%)；對餐廳資源回收區的整潔覺得滿意及很滿意共占 54%，尚可占 37%(以上共計 91%)；對活大休閒區環境清潔覺得滿意及很滿意合計 53%，尚可占 36%(以上共計 89%)。
- 2、預計 105 年 4 月召開 104 學年度第 2 學期第 1 次國立臺灣大學學生活動中心餐廳及福利社膳食督導小組會議：全家便利商店股份有限公司第 3 年(104 年 4 月 1 日至 105 年 3 月 31 日)營運績效評估會議。依據「第一學生活動中心空間（餐廳）場地出租案契約書」第 5 條規定之營運績效評估辦法，合約期間該公司若經評定 3 次為營運績效良好，該公司得於場地出租期間屆滿 7 個月前，優先申請續約。

（二）消防安全講習

「消防安全，人人有責」，為結合社團、餐廳及行政人員等，共同維護第一及第二學生活動中心館舍及人員之安全。活動中心每學期均辦理消防講習。104 學年度第 2 學期消防安全講習訂於 6 月 2 日辦理，以使社團同學及餐廳員工，瞭解消防知識與危機處理常識等，並規劃逃生演練及滅火器操作等，以加深同學消防知識。

（三）推廣學生運動方案-瑜珈運動班

- 1、為推廣運動強身，並充分利用活動中心現有場地與設備，本組持續推動運動方案，希望以擴大供給面的方式，讓無暇運動的教職員工生，有更多元的機會就近參與，培養臺大的運動風氣和習慣。

- 2、本學期自 1 月 13 日起至 2 月 25 日止接受報名，招生人數 40 名，免學費，上課期間自 105 年 3 月 1 日起至 6 月 7 日止，每週二下午 14:30~16:00 於第二學生活動中心 502 排練室舉辦。

四、推動校園國際化—Global Lounge 文化交流活動

- (一) 2 月 26 日至 3 月 11 日將辦理「外籍學生社團博覽會」活動，邀請社團提供英文宣傳資料，張貼於 Global Lounge 海報牆上，讓外籍學生在學期開始就能輕鬆搜尋到自己喜歡的社團，從學期初的社團迎新開始參加完整的社團活動。
- (二) 3 月及 5 月將繼續辦理麻將、夜市及臺灣傳統文化等不同主題的「體驗中華文化」系列活動，藉由教學及實際的操作過程，提供外籍生及本地生一個有趣的教學觀摩和體驗機會，讓外籍生與本地生在輕鬆的氣氛下，能夠互相交流。
- (三) 3 月至 5 月間，將辦理兩場不同國家或地區為主題的「國際文化祭」系列活動，邀請該國的學生主講，以該學生本國的視角，向其他地區的學生介紹自身國家的特色，期能藉由教學及實際的操作過程，在互動的過程當中，讓所有學生增加對不同文化的認識與了解。
- (四) 6 月將以端午為主題辦理「國際傳統節慶」系列活動，以節慶佈置讓所有學生感受氣氛，製作海報或戲劇表演介紹節日特色，增加學生對各種特有節日文化的認識與了解，使本校外籍生在臺灣仍能度過此溫暖時光。

玖、軍訓及校園安全

一、軍訓教學

104 學年度第 2 學期，全民國防教育軍事訓練課程系列預定活動，藉由各參訪單位專業導覽介紹，加強學生國家安全概念。

- (一) 105 年 5 月 7 日與臺灣師範大學合辦參訪海軍蘇澳中正基地。
- (二) 105 年 5 月 10 日、11 日、12 日至中正紀念堂中央通廊參觀對日抗戰真相特展。
- (三) 105 年 5 月 31 日、6 月 1 日、2 日至中正運動中心體驗室內空氣槍射擊。

二、軍訓人事

- (一) 劉志偉教官於 105 年 2 月 3 日退伍。
- (二) 呂學琳教官於 105 年 2 月 16 日調任本校。

三、校園安全

- (一) 104 年 12 月 19 日至 105 年 2 月 22 日服務(輔導)學生統計如下：
 - 1、甲級事件(學生不當行為、登山迷失、社團意外)：計 4 件，服務人數 9 人次。
 - 2、丙級事件(情緒疏導、意外及疾病送醫、車禍事件等)：計 26 件，服務人數 26 人次。
 - 3、丁級事件(情緒疏導、失物招領、宿舍安全維護、不當行為等)：計 43 件，服務人數 43 人次。
- (二) 軍訓室每月與學生心理輔導中心等相關單位針對學生特殊事件召開個案研討，以研擬因應措施，防範事件發生。
- (三) 本校 104 學年第 1 學期『學生特殊事件』研討會於 1 月 18 日上午假第四會議室召開，研討會由學務長主持，會中分由軍訓室、學生心理輔導中心及保健中心針對學生意外事件處理流程、校園危機與高關懷個案處理及急救程序實施簡報，最後綜合座談，在與會人員踴躍發言，提供寶貴意見圓滿結束。

四、學生兵役

- (一) 104 學年度第一學期兵役緩徵業務，自 104 年 12 月起共受理緩徵消滅 345 件、新辦緩徵申請共 1240 位、提前畢業緩徵變更共 169 位。
- (二) 為使 105 年度本校大學及碩士以上屆齡役男，瞭解 105 年度研發替代役員額核配後相關役男報名及用人單位甄選、預錄用等作業程序，特邀請內政部役政署研發替代役專案辦公室於 1/6 日，假行政大樓第一會議室宣導。並於台大批踢踢、軍訓室佈告欄公告，並寄發通知信予應屆畢業役男。活動圓滿落幕，共計約 160 位本校同學及 11 位三校聯盟同學到場參與。
- (三) 進行本校役男緩徵普查，針對役男寒假期間出境之注意事項，寄發校內通知信件予尚未辦理緩徵之役男，共計 2200 餘封。
- (四) 本學期完成推薦未役同學出國學術研究案件(逾四個月)計經濟學系楊登竣等 231 員。

五、孤星專案

今年座談會已於 104 年 12 月 25 日中午 12 時 10 分，假第二會議室舉行，邀請 103 學年(12 人)及 104 學年(15 人)孤星同學參加，並邀請陳副學務長佳慧蒞臨主持，座談會過成溫馨圓滿，順利完成。

六、賃居生關懷服務

105 年 1 月 21 日已完成對「3 至 5 床」賃居在外學生實施現地訪視。

七、永續校園行動方案工作推動

- (一) 配合環安衛中心舉行永續校園行動方案推動成果會議及計畫會議，繳交工作成果表、工作計畫表。
- (二) 本室主辦業務計有「整合校安相關單位資源，全年無休執行校安工作」、「新生入門學習書院辦理防災課程」。

八、校外活動備查

- (一) 本校 105 年寒假校外活動，學生參加 2 日(含)以上戶外活動共 47 筆，計服務大氣四許 OO 同學 747 員。
- (二) 完成教育部校安中心校外活動系統資料登錄,提醒同學注意安全並掌握校外活動之安全，與同學保持聯繫暢通。

國立臺灣大學總務處104學年度第2學期第1次 校務會議報告

壹、重要業務執行情形：

- 一、自來水費於 105 年 3 月 1 日起調漲，經初估本校每年水費將增加近 2,000 萬元，請全校師生共同節約用水。
- 二、執行第二階段 LED 太陽能交通標誌改善，於辛亥門、長興門、水源門、基隆門及鹿鳴廣場旁更換 6 面交通標誌，提高夜間能見度效果，以維人車安全。
- 三、為建構大學檔案交流合作互動平台，彰顯大學檔案應用價值，刻正籌辦「創校與前瞻-2016 全國大學檔案聯展」(預計 105 年 7 月開幕)，本校特邀臺師大及臺科大共同參與，建立三校聯盟檔案合作。另總務處檔案館為推動提昇全國大學重視校史檔案及典藏保存，於 104 年 12 月建置數位檔案典藏平台，設立系統及保存檔案之資料庫，提供國內各大學上傳及儲存各校校史上重要之文檔、相片、影片、聲音等珍貴檔案，已陸續收集中。
- 四、本校檔案館持續的檔案徵集及宣導，陸續有單位或個人將重要檔案轉捐檔案館，本校歷史系退休教授張秀蓉於 104 年 12 月 15 日捐贈其個人研究臺大醫院前身台灣總督府臺北醫院年報等資料，共計 16 冊外，並有 1924 年台灣總督府臺北醫學專門學校畢業紀念冊一冊，對於總督府時代之醫學歷史考證頗具參考價值。
- 五、宿舍政策調整：業經本校 104 年 12 月 29 日第 2887 次行政會議討論修正通過，延長新進宿舍使用年限為 3 年，並將部分學人宿舍周轉為新進教師宿舍及以學校收支平衡與正當性為原則，調整宿舍管理費收費標準，以符各類型宿舍收入專款專用，公平使用於宿舍修繕或興建等。
- 六、新建工程：宇宙學中心大樓至今年 2 月中整體工程進度約達至 25.46 %;並取得候選綠建築證書(黃金級)、候選智慧建築證書(合格級)。卓越聯合中心新建主體工程至 105 年 1 月，完成地下室大底。教學大樓二期新建，至 105 年 2 月 4 日已完成地下第 5 層安全支撐，2 月 15 日進行第 6 層土方開挖。

貳、各單位工作報告：

一、文書組

(一) 郵寄資費執行及公文收發作業概況：

1. 104 年整年度共寄送 232,340 件, 支出 3,072,940 元, 總計全年預算 350 萬元, 執行率為 87.8%, 較 103 年全年同期寄送量 238,319 件, 減少 5,979 件, 約減 2.5% 而支出金額較去年同期 3,233,765 元減少 160,825 元, 降低 4.9%, 減少主因除寄件總量減少外, 寄件單位成本也由 103 年每件 13.5 元降至 104 年每件 13.2 元, 而單位成本略減原因為(1)寄往國外信件數量減少(2)電子公文推行與發送亦使公文寄送成本減少, 104 年合計寄送公文共計 16,047 件支用 378,325 元, 平均單位寄件成本為 23.57 元/件, 低於 103 年, 本處將持續摺節郵費支出, 期以最少成本完成寄送業務。
2. 104 年郵費支用主要用途別為(1)校友募款及聯絡及校友雙月刊寄發業務占 42.32%。(2)學生學籍成績單申請代寄郵費 12.38% (3)公文郵寄業務 12.31%。(4)國際事務暨交換生等國際交流業務 11.14%。(5)課外社團活動及學生輔導等業務寄送 8.66%。(6) NTUHighLight 及活動請柬等寄發業務占 6.7%。
3. 收、發文作業部份：
 - (1) 收文作業：104 年整年收文量創歷年來新高, 合計 43,326 件(較 103 年增加 3.9%), 其中紙本收文部份 9,024 件占總收文數 20.83%, 經本處將紙本收文掃描電子化後, 已大幅降低至 11.41%, 使全年電子收文率提升至 88.59% (較 103 年電子收文率 87.2% 提昇 1.39%), 整體電子收文率提升除有助於分文效率及本校公文線上簽核外, 對於無紙化整體推行成果亦逐漸顯現, 104 年度收文數量前 5 名, 依次為人事室、研發處占 11%、生農學院、學務處各約為 9%, 總務處 8%。
 - (2) 發文作業：104 年整年共計發送受文者數 193,539 件, 處理公文文稿數為 32,547 件, 較 103 年發送受文者數 177,343 件處理公文文稿數 31,720 件各增長 9.1% 及 2.5%, 其

中以校內外電子文發送者為 19,892 件，扣除自取公文部份約占全部公文約 63%，本處將持續加強宣導與推動公文電子發送，以期減少公文印製用紙與降低寄送紙本公文的郵寄資費支出，另就 104 年整年度發文數量單位別，分列其前 5 名為研發處 9,609 件約占全體發文量 29% 居首，另為人事室及總務處各約占 14% 及 9%、學務處占 5%、秘書室 4.3%。

（二）公文管理資訊系統實施情形：

為提昇本校線上簽核公文比率，以符合行政院「電子公文節能減紙續階方案」（104 年實施公文線上簽核比率年度目標值為 40%）。經持續努力的推廣及各單位公文承辦人的配合，總計 104 年度全校線上簽核案件共 25,078 件，占總公文量的 53.83%，較 103 年的 50.67%，成長 3.16%，全校使用線上簽核比例最高之單位為膳食協調委員會的 91.54%，行政單位使用線上簽核比例最高的前 3 名為：計算機及資訊網路中心 88.14%、學生事務處 81.13%、主計室 79.73%，學術單位使用線上簽核比例最高的前 3 名為：法律學院 65.83%、理學院 56.84%、生命科學院 54.49%。線上簽核公文系統對縮減公文處理時效、提昇公文傳遞效率及整體行政效率的效益逐步顯現。

（三）公文寫作講習及系統操作課程：

為全面提昇本校公文品質，104 年特依不同對象舉辦公文相關課程：

1. 以一般公文承辦人員為講習對象主，特邀請前銓敘部參事楊安城老師授課，共舉辦 2 場，121 人與課，整體滿意度為 88.6%。
2. 以主管及核稿人員為講習對象主，特邀請前總統府首席參事夏進興老師授課，共舉辦 2 場，92 人與課，整體滿意度為 97.02%。
3. 為加強本校同仁對公文系統之使用熟悉度，104 年特利用暑假，商借計資中心的電腦教室舉辦系列「公文系統操作宣導說明」課程，分別以單位主管或公文核稿人員、一般公文承辦人、單位單記桌等不同角色，邀請公文系統廠商客服工程

師講授「公文系統使用說明課程，共舉辦 8 場次，共 161 人與課，整體滿意度為 88.1%。

（四）移入早期台灣總督府檔案資料一批：

因持續的檔案徵集及宣導，陸續有單位或個人將重要檔案轉捐檔案館，本校歷史系退休教授張秀蓉於 104 年 12 月 15 日捐贈其個人研究臺大醫院前身台灣總督府臺北醫院年報等資料，年報時間自明治 32 年（西元 1899 年）起自昭和 11 年（西元 1936 年）止，共計 16 冊外，並有 1924 年台灣總督府臺北醫學專門學校畢業紀念冊一冊，該批資料經檔案掃描備份後，於 105 年 1 月 7 日移入水源校區檔案庫房永久典藏，對於總督府時代之醫學歷史考證頗具參考價值。

（五）開發修護志工培訓傳統手作課程：

傳統紙質檔案或文物係保存於各式紙盒中，檔案修護室於 105 年 1 月 8 日至 3 月 11 日展開志工紙盒手作課程，從了解紙盒結構，練習厚紙板的裁切技法開始，學習精準組合紙板與畫記方式，利用白膠、水沾式膠帶進行外觀裝飾的不同材質的黏貼技巧，由小作品做到大作品，由方形進展到圓形，課程內容包含長方形無蓋紙盒製作、梯形無蓋紙盒製作、方形平蓋紙盒製作、方形套蓋紙盒製作、三角翻蓋紙盒製作、方形相框套盒製作、抽屜式紙盒製作、圓形紙盒製作，期能由仿作到構思創作自己的手工盒，運用於檔案文物裝載與各項展出應用。

（六）以傳統春節手作體驗活動，促進外國學生文化交流：

105 年 1 月接獲本校華語文中心手作活動需求，檔案館遂於 2 月 2 日備妥手工書及魚形燈籠相關工具與材料，並協助指導種子教師學習手工書與魚形燈籠製作技巧，華語文中心訂於 2 月 4 日進行外國學生傳統春節體驗活動，以紅包袋剪紙、中國繩結吊飾搭配魚形燈籠，以防水壁紙、彩色扉頁包裹手工書，讓外籍學生感受華人農曆春節手做氣氛，擴大推廣紙藝應用等相關傳統技能活動。

（七）與臺師大及臺科大開啟三校聯盟檔案合作：

為建構大學檔案交流合作互動平台，彰顯大學檔案應用價值，檔案館與全國 50 餘所公私立大學，刻正籌辦「創校與前瞻-2016

全國大學檔案聯展」(預計 105 年 7 月開幕)。由於國立臺灣大學聯盟三校地緣相近，且均擁有悠久歷史及特殊校園文化，經由檔案合作，除深化交流意涵，更可攜手共同擔負及引領全國大學檔案管理新作為，104 年 12 月由三校總務長召開進行檔案合作會談，會談氣氛融洽，會後師大及臺科大旋即表示參與聯展經費分攤及分工合作，對三校合作及扮演全國檔案積極促進角色，均跨出一大步。

(八) 建置全國校史檔案數位典藏平台：

檔案館為推動提昇全國大學重視校史檔案及典藏保存，於 104 年 12 月建置數位檔案典藏平台，設立系統及保存檔案之資料庫，用以提供國內各大學上傳及儲存各校校史上重要之文檔、相片、影片、聲音等珍貴檔案，並作為 2016 全國檔案聯展的資料基礎。本系統專案目前國內已有 56 間公、私立大專院校參加，蒐集項目包含：大學歷程、文物地景、春風化雨、檔案尖兵、卓越前瞻等主要議題，自 105 年 1 月起迄今已收集到相當數量之各種檔案資料。

二、事務組

(一) 改善校園交通環境，提高夜間交通安全-執行第二階段 LED 太陽能交通標誌改善案：

第一階段於椰林大道及大學廣場旁設置之太陽能 LED 交通標誌成效良好，已大幅提高前揭路段及地點之交通標誌於夜間能見度，俾利用路人清楚判讀交通資訊，第二階段為提高校園出入口行車安全及加強夜間交通標誌之宣導(速限 20、遵行方向及機車禁入)，經評估現場環境條件後，於辛亥門、長興門、水源門、基隆門及鹿鳴廣場旁更換 6 面交通標誌，其中 4 處使用太陽能及 2 處使用交流電，並選擇側投光面板及柔和色溫、低亮度之發光元件，降低對校園環境及整體景觀之影響，提高夜間能見度效果，以維人車安全，本案已於 105 年 1 月 26 日裝設完成。

(二) 交通車設施更新，提供更完善的乘車環境-交通車站牌整新：
校總區綜合教學館站及傳鐘站交通車站牌使用已約 10 年，相關基座本體及螺絲多處生鏽、公告用壓克力板脆化龜裂，本組

規劃將前揭兩處站牌整新，包含除銹、粉刷、張貼反光貼紙、更換強化玻璃、調整乘車須知及注意事項，以提供更完善的乘車環境。本案已於 104 年 12 月 22 日裝設完成。

(三) 開闢杜鵑花苗培育區，綠美化校園：

為節省公帑，綠化校園，事務組特向林務局索贈 1,000 株平戶杜鵑花苗，並於水源校區新開闢一處杜鵑花苗培育區，作為日後校園老化或生長不良之杜鵑花更替。

(四) 更植椰林大道生長不良之杜鵑花：

鑑於椰林大道兩側部分生長不良之老叢杜鵑，深受病蟲害影響，樹勢不佳、發苞率不良，事務組與園藝系協力合作，於 1 月更植移栽 40 餘株健康含苞待放之杜鵑花，期使杜鵑花節盛開，百花齊放。

(五) 改善校園內、外腳踏車違停亂象及校內夜間行駛安全：

1. 事務組為改善校內夜間自行車行駛安全，業於 2 月 19 日邀集教務處、學務處討論相關方案、經費來源及配套措施，並擬提送行政會議討論執行。
2. 事務組為改善校園外自行車違停亂象，於 2 月 22 日起至 3 月 4 日止，於校外 4 處（校門口右轉處、長興街與基隆路口 7-11 便利商店前、和平東路二段 118 巷及和平東路二段 118 巷 52 弄）聘請工讀生舉牌宣導自行車自律活動。

三、保管組

(一) 財團法人手工業推廣中心使用房地案：

本校於 79 年與台灣手工業推廣中心協議續借徐州路房地期間至 99 年 6 月 30 日止，惟該中心借用期限屆滿後未履行協議，本校遂於 99 年 8 月提請訴訟。一、二審判決該中心應將房屋所有權移轉登記予本校，且房屋地下 1 樓及地上 1 至 3 樓騰空交付本校，惟不當得利部分結果偏低，為維護權益，本案續提上訴，目前第三審訴訟中。又經經濟部於同年 7 月 29 日召開協調會，本校已於協調會中明確表示立場，需在台灣手工業推廣中心將徐州路 1 號房舍產權移轉登記予本校之前提下，方得協調該中心所需之合理搬遷期及使用費計收方式。

(二) 財團法人中華經濟研究院使用房地案：

中華經濟研究院於 71 年與本校簽訂之「長期學術合作合約」，惟經檢討雙方並無實質密切合作關係，故本校前以 85 年 1 月 23 日函該院正式終止該合約，請該院騰還前揭房地或與本校另訂新約，以落實合作事宜，惟該院迄未辦理，本校遂於 100 年 11 月提請訴訟，一、二審判決本校敗訴，為維護權益並解決爭議，本校已於 104 年 7 月續提上訴，目前第三審訴訟中。

(三) 103 年度活化運用績效評選：

本校於 104 年 11 月 6 日參加財政部國有公用財產 103 年度活化運用績效評選會議，經活化運用績效評選委員會評選本校為基金或事業機關(構)組第 1 名，財政部將提報行政院國有土地清理活化督導小組會議表揚。

(四) 年度盤點業務：

1. 104 年度財物盤點計畫已於 104 年 3 月 25 日核定，核定後實施期間自 104 年 3 月至 12 月。3 月至 6 月由使用單位辦理財產、物品及列管性耗材全面盤點作業；7 月至 10 月由保管組會同主計室辦理實地盤點作業；9 月至 11 月由附設單位辦理盤點經管不動產。
2. 104 年 12 月彙整各單位盤點情形及實地盤點結果作成財產/物品盤點報告，已於 104 年 1 月 14 日陳報校長核閱，無未盤得財物。

(五) 財物遺失報損業務：

1. 財物遺失陳報審計部：：104 年 11 月至 105 年 1 月校總區資電中心等 12 個單位簽報遺失財物 94 筆，奉准賠償金額共 46,226 元。
2. 財物遺失校內審核：104 年 11 月至 105 年 1 月帳面價值為 0 且使用逾 20 年或離退、死亡人員名下財物已逾使用年限者，經審核減損單辦理除帳共計 113 筆財物。

(六) 物品（消耗品）管理：

1. 104 年 1 月~104 年 12 月請購印刷品，費用總計 488,141 元。
2. 104 年 1 月~104 年 12 月公務車輛及清潔等工具機油料支付費用總計 737,839 元（包含柴油用量 12,701.2 公升，費用

272,711 元；汽油用量 18,409.84 公升，費用 465,128 元)。

3. 截至 105 年 1 月止，列管性耗材結存數：碳粉匣：9,964 個，墨水匣：2,132 個，感光鼓：189 個。。

(七) 學位服業務：

1. 受理上學期應屆畢業生或交換學生等提前借用學位服，截至 105 年 1 月止共 22 件。
2. 辦理學位服送洗及採購。

(八) 報廢財物標售案：

104 年 1 月至 12 月報廢財物標售計 7 次，決標金額共 2,019,670 元。

項次	開標時間	案 號	名 稱	廢品數量	得標價
1	104.3.6	S1040004	報廢公務車 1 輛	1	15,100
2	104.3.17	S1040005	報廢財物乙批	1,431	426,000
3	104.4.27	S1040006	報廢公務車 1 輛	1	16,000
4	104.5.11	S1040007	報廢財物乙批	1,335	468,990
5	104.8.7	S1040009	報廢財物乙批	1,604	187,700
6	104.11.9	S1040010	報廢財物乙批	1,487	327,000
7	104.12.28	S1040013	報廢財物乙批	2,216	578,880
			合計	8,075	2,019,670

(九) 受贈財物業務：

104 年 1 月至 12 月受贈財物共 13 案 675 件 (結案)，統計如下：

項次	申報日期	捐贈單位	受贈單位	列管財物名稱	數量	結案日期	受贈財物價值
1	104/1/8	英業達公司、數位無限公司	計算機及資訊網路中心	伺服器及軟體等	310	104/3/3	19,752,000
2	104/1/15	榮仁社會福利慈善事業基金會	醫學院附設醫院竹東分院	福斯休旅車	1	104/2/5	2,708,000
3	104/1/30	創新技術學院	體育室	筆記型電腦	1	104/4/29	36,000
4	104/3/2	志玲姐姐	醫學院附設醫	冷凍消融儀	1	104/3/12	3,800,000

		慈善基金會	院				
5	104/3/2	朱英龍	醫學院附設醫院	超音波掃描儀	1	104/3/12	4,230,000
6	104/3/17	楊總平	醫學院附設醫院新竹分院	急診摺疊推床	4	104/4/8	94,000
7	104/9/2	微風慈善基金會	保健中心	救護車	1	104/9/22	2,165,714
8	104/9/1	富鉅資訊股份有限公司	科法所	電腦等	4	104/10/22	12,000
9	104/9/3	元智大學	電信所	網路分析儀等	8	104/11/23	7,689,467
10	104/9/10	華碩電腦公司	圖書館	個人電腦等	340	104/11/19	5,868,550
11	104/10/20	瑞昶科技股份有限公司	環工所	氣相層析儀	1	104/11/4	1,100,000
12	104/10/21	冠德建設	管理學院	門禁管制系統	1	104/11/2	18,000
13	104/11/23	巨翰科技股份有限公司	電機院	車用開發工具	2	104/12/7	161,400

四、教職員住宿服務組

(一) 教職員宿舍政策創新：

1. 宿舍政策調整變革：教職員職務宿舍部分條文，業經本校 104 年 12 月 29 日第 2887 次行政會議討論修正通過及教育部 105 年 1 月 28 日臺教秘(一)字第 1050005759 號函核定，業已全校性公告周知。另為維護住宿品質以利延攬優秀教師，延長新進宿舍使用年限為 3 年，並將部分學人宿舍周轉為新進教師宿舍。
2. 調整宿舍管理費：為公平合理使用本校教職員職務宿舍資源，提供教職員宿舍之責任，以學校收支平衡與正當性為原則，針對先修後配政策調整宿舍管理費收費標準，以符各類型宿舍收入專款專用，公平使用於宿舍修繕或興建等。
3. 建立永吉路宿舍物業管理：本建物宿舍類別多元，為擷節建物維護經費，延長建物生命週期，新增「總務處經管永吉路宿舍物業維護費收支管理規定」，由本校向配住戶收取物業

維護費，執行宿舍物業管理模式，提供生活需求（保全、清潔、垃圾處理），健全建物機能（機電、消防、電梯保養）等。

（二）教職員宿舍分配作業：

1. 新進教師職務宿舍：104 年度 11-12 月採每月進行宿舍分配，計有 4 人申請，已分配 4 戶，0 人放棄，4 戶簽約並辦理進住宿舍。自 105 年度起因應法規修正採每年 1、4、7 及 10 月定期公告辦理宿舍分配作業，105 年 1 月，計有 8 人申請，已分配 6 戶，2 人放棄，6 戶簽約，2 月底前辦理進住宿舍。
2. 單房間職務宿舍：104 年 12 月辦理 2 戶宿舍分配作業，計有 26 人申請，4 人選填志願，已分配 2 戶，0 人放棄，2 戶簽約並辦理進住宿舍。
3. 多房間職務宿舍：104 年 12 月辦理 2 戶學人宿舍分配作業，計有 103 人申請，62 人選填志願，已分配 2 戶，1 人放棄，1 戶簽約並辦理進住宿舍。

五、營繕組

新建工程：

（一）綜合新館新建工程：

本工程基地內「舊機械工程館」於 103 年 4 月間遭舉報文化資產，103 年 11 月 10 日文化資產審議委員會議決議，登錄為歷史建物。臺北市文化局於 104 年 6 月 23 日公告為歷史建物，本校歷建計畫文化局於 104 年 11 月 13 日北市文化文資字第 10430459500 號函核備。105 年 2 月 2 日重送樹保計畫獲核備，現正辦理第三次都市設計審議。

（二）社科學院大樓公共藝術：

目前辦理公共藝術後續民眾參與及教育推廣等活動，委託藝文中心修正計畫書活動內容，文化部 104 年 11 月 4 日文藝字第 1043029834 號函，其 104 年第 4 次公共藝術審議會決議原則審查通過，目前藝文中心依核定計畫書辦理各項推廣教育活動。

（三）卓越研究大樓：

104 年 1 月 30 日開始辦理驗收，配合 2 樓無塵室使用需要，於 3 月 26 日先完成 2 樓缺失改善並點交予研發處使用。其餘樓層於 4 月 20 日開始複驗，目前辦理驗收結案事宜，已陸續點交研發處使用。104 年 9 月至 12 月，持續協助與研發處辦理室內裝修與空調工程、租用單位之室內裝修許可，以利卓越研究大樓營運順利，本大樓驗收完成辦理結案中。

(四) 全校性動物實驗中心新建工程：

本案於 102 年 12 月 10 日完工，103 年 11 月 26 日辦理驗收，使用執照已經臺北市政府核准，於 104 年 8 月 21 日完成接水接電與瓦斯裝表，廠商已進場進行缺失改善與設備測試，今(105)年初完成複驗，現正辦理工期檢討與結算驗收事宜。

(五) 癌醫中心醫院：

主體工程於 103 年 3 月 5 日正式簽約動工，目前進行鋼構吊裝工程及機電工程，預定 106 年完工取得使照。

(六) 教學大樓二期新建工程：

目前施工中，截至 105 年 2 月 4 日已完成第 5 層安全支撐，因 105 年 1 月 20 日完成變更設計議價，調整後預定進度為 18.16%，實際進度為 18.16%，105 年 2 月 15 日進行第 6 層土方開挖。

(七) 環研大樓與動物中心公共藝術設置案：

目前已完成公共藝術設置，正辦理公共藝術設置完成辦報告書函報文化局程序。

(八) 第 2 學生活動中心等 4 棟建築物補照：

僅第 2 學生活動中心取得變更使用執照，鹿鳴堂交誼廳停辦使用執照，其餘二小棟辦理建照中：建築師公會協審意見廠商已於 104 年 9 月 17 日回覆並送建管處續審。105 年 2 月 19 日建管處已回覆審查意見，現技服廠商正辦理修正作業中。

(九) 卓越聯合中心新建工程：

主體工程：至 105 年 1 月底，工進約為 12%，完成地下室大底，目前進行地下一樓板鋼筋綁紮。

(十) 新進教師及學人宿舍新建工程：

基地一部分，現正處理鄰損事宜，預計今年 2 月底前完成。

基地二部分，已於 105 年 2 月 19 日報請開工。

(十一) 生物電子資訊教學研究大樓（發揚樓）：

已通過台北市文化局樹木保護審議及都發局都市設計審議，於 104 年 10 月 20 日取得建照，現正辦理經費檢討與公開閱覽事宜。

(十二) 卓越三期研究大樓（鄭江樓）：

目前進行基礎土方開挖。

(十三) 教學大樓停車設置新建工程（機車及自行車停車場）：

105 年 1 月 26 日取得建照，目前辦理細部設計審查。

(十四) 生化大樓整修工程（創意創業中心）：

105 年 1 月 28 日完成周邊系所說明會，2 月 17 日通過校規小組委員會審查，提 2 月 24 日校發會。

(十五) 宇宙學中心大樓新建工程：

已於 104 年 6 月 3 日舉行動土典禮，12 月 24 日辦理工程品質暨勞安維護專督導，工程品質及現場管理優良，至 2 月中整體工程進度約達至 25.46%；並已取得候選綠建築證書（黃金級）、候選智慧建築證書（合格級）。

修繕工程：

(一) 結構補強案：

進修推廣部補強案，已於 12 月 10 邀集使用單位與結構技師現場會勘，確認進行補強範圍及方式，後因使用單位上簽說明補強範圍影響辦公室作業將暫緩進行。

(二) 全校無障礙設施改善：

1. A 區（椰林大道以北小椰林大道以東）：已結案。
2. B 區（椰林大道以北小椰林大道以西）：已結案。
3. C 區（椰林大道以南舟山路以北含水源校區）：已結案。
4. D 區（舟山路以南含長興街校區）：已結案。

(三) 一活使照變更申辦及無障礙電梯工程：

地下室範圍變更使用執照申辦案已於 105 年 1 月 15 日取得執照；有關無障礙電梯案重新送審後已完成副本核對，廠商近期將辦理掛件安排竣工勘驗時間。

(四) 思亮館外牆整修工程：

本案因廠商施工不當，造成本校損失，進而提履約爭議，一審本校獲勝訴，廠商不服提上訴，本案進入二審階段，已於 12 月 29 日上午 10 時於高等法院民事第十五法庭宣判，原審廠商訴請本校賠償 483 萬 5577 元，法官判決因雙方互債，抵扣因廠商施工不當造成損壞之賠償金額，全案本校僅需支付工程尾款 267 萬 6842 元。

(五) 瑠公圳舊址復原及小椰林道段渠道景觀工程：

第一期工程進行設計中，三月初進行第一次審查。

(六) 芳蘭大厝屋頂修復工程：

於 105 年 2 月 16 日決標，目前進行訂約與開工前置作業（包括施工前協調會）。

(七) 第一活動中心禮堂整修工程：

105 年 2 月 23 日召開第 2 次工作會議確定本案招標和工程進度。

(八) 垂葉榕道側溝鋪面工程：本案 104 年 7 月 5 日開工，廠商於 9 月 20 日申報竣工，目前缺失改善完成，待技服廠商確認報校，辦理正式驗收。

(九) 第一會議室整修工程：3 月 3 日召開提報歷建可行性會議，再決定本案方向。

(十) 楓香道與舟山路改善工程：送 3 月 2 日校規小組委員會審查。

設施維護：

(一) 校區供水管路更新規劃：

為改善校總區水管老舊漏水問題，學校於 104 年委託技服辦理校總區供水管路更新規劃。本規劃案已召開 3 次會議討論，規劃將校區舟山路以北劃分為大 8 區域，由 8 只水表供應，舟山路以南大都由自來水公司直供館舍，擬沿用既設管路及水號辦理。並已召開會議邀請自來水公司課長與會討論，規劃訂案完成，將配合校區道路施工、校區整理等時程，陸續施做預埋新設自來水管路。

(二) 發電機建置工程：

行政大樓發電機建置工程：經評估行政大樓將與共同教室共設一組發電機做緊急備源，電機技師已細設完成，並於 104 年 6

月 16 日工程招標完成，工期 200 天。工區基礎及管線於 105 年 1 月 7 日配置完成，因發電機為進口廠牌，預定於 105 年 4 月初到貨，4 月中完工。

(三) 進修推廣部及管院教學館饋線總配電站遷移案：

電機技師提出 5 種可行性方案，並提出各方案之優缺點比較，目前將朝向由卓越聯合大樓配電站提供。擬配合卓聯大樓建置完成後辦理遷移。

(四) 水源校區電力系統及高壓管線規劃案：

本案預定 104 年完成規劃設計，105-106 年施工。於 104 年 8 月 10 日辦理第一次評選委員會。委員建議就原配電站及卓越研究大樓配電站，請技服做評估報告，供學校參考，再行決定採行方案。已於 104 年 11 月委請技服辦理評估，於 105 年 3 月初辦理初評報告。

(五) 總圖空調儲冰系統建置：

本案於 103 年 4 月決標，4 月 11 日開工，於 104 年 4 月建置完成並辦理運轉測試，已於 8 月初驗收完成，後續辦理台電空調表掛表作業、系統控制最佳化調整、與舊系統控制整合及全館空調系統用電監控等工作。目前辦理效能評估中。

六、出納組

(一) 學雜費代收銀行續約：

中國信託商業銀行代收本校學雜費，並配合 e 化提供相關服務，符合本校學雜費收費各單位之需求，經 105 年 1 月 12 日學雜(分)費收、退費事宜會議決議，同意續約一年。

(二) 提供學雜費、各類所得及個人捐贈資料予國稅局：

配合財政部推動「扣除額單據電子化作業」，分別將 104 年度學生繳交學雜費資料、各類所得及本校接受個人捐贈資料提供財政部財稅資料中心。學生家長、所得人及捐贈者辦理 104 年度綜合所得稅申報時，即可利用自然人憑證下載報稅資料，免檢附單據，簡化綜合所得稅申報作業。

(三) 學雜費業務服務升級：

配合教務處課程停修相關規定，於學雜費專區網頁及學雜費繳費單列印網頁新增「停修課程仍需繳交學分費」提醒字樣，避

免同學誤以為停修課程則無須繳納學分費規定。另外籍學生(含國際學位生、交換生、訪問生、雙聯學位生)因不具就學貸款資格，配合修正學雜費繳費單與繳費明細畫面中刪除「可貸款」文字，並修正繳費單及繳費證明無法顯示罕見字問題。

(四) 賡續強化報帳系統功能：

為提升服務品質，協助報帳者更快速便捷使用報帳系統，委請計資中心修正系統功能：

1. 解決以 chrome 瀏覽器儲存報帳系統各項 PDF 檔，其預設副檔名為 asp 檔無法開啟問題。
2. 系統增設視窗顯示報帳錯誤原因，報帳者可逕行修正資料，順利辦理報帳作業。
3. 於「借款作業」、「執行業務所得」及「所得報帳」之報帳畫面新增「報帳流程追蹤」按鈕，協助報帳者更快速查詢報帳流程相關資料。

(五) 整合網頁 e 化服務功能

於出納組網頁新增「e 化查詢與申請系統」頁面，彙整出納組提供之 e 化服務，並加入各項系統功能之簡易說明，方便使用者快速檢索使用。

(六) 子系統線上收據領用：

子系統收據領用以 e 化申請取代口頭申請，出納組再於出納系統上核准領用，並依系統自動派發之收據號發放紙本收據，可有效預估未來收據使用量，減少因未使用完畢而作廢之收據量。復佐以 e 化領用收據申請及繳回收據報核聯紀錄，可快速掌控使用單位收據使用情形，輔以每季不定期現場查核，可提升收據管理效率，亦可防範不符合規定情形發生，符合內稽內控原則。累計 104 年度總共領用收據 646 筆，其中 16 筆因未諳操作模式以人工方式申請，業已加強宣導。

(七) 定存與類貨幣型基金收入：

為增加學校利息收入，每日進行現金管控作業，精算當日與當月現金需求，遇有一個月以上之未使用現金即辦理定存作業，未達一個月之現金即商請財務處辦理類貨幣型基金業務。

(八) 加強預開收據應收及補助款項控管：

針對校內單位因業務需求，申請預開本校自行收納款項統一收據(以下簡稱預開收據)向校外機關請款，為避免預開收據已開立，而應收款項未入帳情形，同時考量撥款機關付款作業時程，出納組於每月稽催業務單位預開收據逾 3 個月未入帳案件，請業務單位作後續追蹤並回覆。104 年 1 月至 105 年 1 月各業務單位申請預開收據共計約 6,832 件；建教合作、補助款、校內場地、儀器設備、捐贈及贊助款等申請預開收據逾 3 個月未入帳案件共計 6 件尚未完成報核。

(九) 加強收據子系統作業內稽內控：

1. 為確實掌握收據子系統單位領取本校自行收納款項統一收據之開立狀況，出納組於每月初對收據子系統使用單位發出收據管理檢核清冊，請各收據子系統單位主管稽核該單位收據使用情形，避免收費異常產生。
2. 出納組自 99 年度起，每月不定期訪查收據子系統使用單位之款項收取、收據開立記載及依規定時限繳交出納組進行稽核，並對其作業程序給予改善意見，以落實現金收入稽核作業，104 年查核結果列表如下：

104 年收據子系統查核情形

期間	查核 次數	查核相 符次數	待改善 單位數	查核不符 單位數
104 年	101	99	2	0

3. 查核待改善單位如下：

- (1) 104 年 10 月 15 日查核出版中心，其後臺結帳系統與前臺銷售因商品價格單價與總額折扣四捨五入計算方式順序不一，造成售價 2 元誤差。該中心已於 10 月 22 日另開收據補足，並修正結帳系統設定及加強櫃檯銷售人員訓練。
- (2) 104 年 11 月 30 日查圖書館社會科學資源服務組，其收據(號碼 1040079408)乙紙遺失，於 12 月 3 日簽請收據遺失辦理作廢，並加強櫃檯人員專業訓練。

(十) 積極提昇匯款效率：

為落實管控匯款人員匯款作業，104 年度本校平均 96.92%匯款傳票自點收主計室傳票日起算至款項匯出日止，在 3 工作日

以內完成匯款作業，已超越設定目標值 70%，同仁將努力持續提昇。

(十一) 104 會計年度 1 至 12 月(以下簡稱本期)本校出納單位收支業務概況：

1. 本期校務基金預算經費部分包括校總區、醫學院(含公衛學院)及進修推廣部各專戶，收入金額合計239億8006萬7608元，支出金額為239億7591萬1376元(詳附表一編號1至5)(其中編號2結存金額為負數，係該帳戶當年度之收入金額未包含本校401專戶當年度轉入之收入，編號3結存金額為正數，係該帳戶當年度之支出金額未包含轉出至401專戶之當年度支出)。
2. 總區出納組科技部、農委會、代收款、卓越計畫、教育部邁向頂尖大學、雲林校區等委辦計畫經費或各項補助款，本期收入金額總計89億8093萬4255元，支出金額為74億8431萬5929元(詳附表一編號6至9)。醫學院(含公衛學院)科技部等5個專戶，本期收入金額為21億2446萬2045元，支出為20億2759萬7086元(詳附表一編號11至15)。
3. 另有保管品收入金額為2億5598萬5879元，支出為5660萬6793元(詳附表一編號10)。
4. 校總區外幣帳戶(詳附表二編號1至5)含美金定存10,181,090.26元、人民幣定存32,031,245.53元。
5. 校總區新台幣銀行專戶定存結存(詳附表三)。

表一 104會計年度本校各存款專戶收支概況及現金結存明細表

單位：元

編號	銀行別、存款戶名及其帳號	103年12月底結存金額	104年1~12月收入金額	104年1~12月支出金額	104年12月底結存金額
1	華銀台大分行等	4,971,934,481	21,100,580,656	22,714,644,018	3,357,871,119
	國立臺灣大學401專戶等(校經費,保證金等)				
	154360000028等				

2	一銀古亭分行	-10,266,939,886 (含定存3億800萬)	3,954,134	608,631,723	-10,871,617,475(含定存3億800萬)
	國立臺灣大學 402專戶				
	050257				
3	中國信託忠孝 分行	9,468,184,879	2,161,265,808	0	11,629,450,687
	國立臺灣大學 405專戶				
	077072,18535 0001991				
	116008				
4	華銀南門分行	221,703,174	522,176,110	515,004,184	228,875,100
	國立臺灣大學 醫學院406專戶				
	000011				
5	華銀公館分行	479,177,679	192,090,900	137,631,451	533,637,128
	國立臺灣大學 進修推廣部 411專戶				
	705666				
	1-5合計	4,874,060,327	23,980,067,608	23,975,911,376	4,878,216,559
6	華銀台大分行	2,605,222,449	5,082,320,475	4,918,546,441	2,768,996,483
	國立臺灣大學 401專戶 (科技部)				
	000028(C)				
7	華銀台大分行	586,313,699	699,164,165	658,752,599	626,725,265
	國立臺灣大學 401專戶 (代收款及農 委會)				
	000028(B,A)				
8	華銀台大分行	1,444,244,180	3,189,042,251	1,899,931,863	2,733,354,568
	國立臺灣大學 401專戶 (邁向頂尖大學)				
	000028(R)				
9	華銀台大分行	55,689,183	10,407,364	7,085,026	59,011,521
	國立臺灣大學 401專戶 (雲林校區)				
	000028(Y,Z)				
	6-9合計	4,691,469,511	8,980,934,255	7,484,315,929	6,188,087,837

10	華銀台大分行	298,657,427	255,985,879	56,606,793	498,036,513
	國立臺灣大學				
	保管品專戶 (有價證券) 1540019:1540 021				
11	中央銀行國庫局	1,063,793,174	1,450,414,696	1,407,188,979	1,107,018,891
	國立臺灣大學				
	醫學院 407專戶 261524				
12	中央銀行國庫局	21,439,760	10,129,329	15,608,982	15,960,107
	國立臺灣大學				
	醫學院 423專戶 268463				
13	合作金庫台大支庫	527,410,585 (含定存2億 4323萬320元)	663,109,662	603,990,767	586,529,480 (含定存2億 4107萬6409元)
	國立臺灣大學				
	醫學院 408專戶 100070				
14	華銀南門分行	0	0	0	0
	國立臺灣大學				
	醫學院406專戶 0000022				
15	中央銀行國庫局	1,000	808,358	808,358	1,000
	國立臺灣大學				
	醫學院 422專戶 51710				
11-15合計		1,612,644,519	2,124,462,045	2,027,597,086	1,709,509,478

表二 104會計年度校總區外幣存款專戶收支概況及現金結存明細表

單位：美元、人民幣、歐元、英鎊

編號	銀行別、存款戶名 及其帳號	103年12月底 結存金額	104年1~12月 收入金額	104年1~12月 支出金額	104年12月底 結存金額
1	華銀台大分行	USD 8,648,809.94	4,537,719.90	825,000.00	USD 12,361,529.84
	國立臺灣大學	(含定存 6,930,943.46)			(含定存 7,587,591.01)

	154970000010	CNY 31,091,704.71 (定存)	939,540.82	0.00	CNY 32,031,245.53 (定存)
		EUR 10,721.57	3,500.60	0.00	EUR 14,222.17
		GBP 27,025.82	282.74	0.00	GBP 27,308.56
2	兆豐銀國外部、信義分行	USD 226,094.59 (含定存20,577.99)	358,635.46	20,779.45	USD 563,950.60
	國立臺灣大學				
	0075377808、 04853050089				
3	一銀古亭分行	USD 2,580,561.32 (含定存2,579,521.98)	13,977.78	0.00	USD 2,594,539.10 (含定存2,593,499.25)
	國立臺灣大學				
	17140019999	EUR 155.25	0.00	0.00	EUR 155.25
		GBP 60,151.01	12.03	0.00	GBP 60,163.04
4	富邦安和分行				
	國立臺灣大學				
	715171501970	CNY 6,025,617.65	6,718,828.68	6,007,374.63	CNY 6,737,071.70
5	玉山和平分行				
	國立臺灣大學	CNY 0.00	12,103,165.15	12,103,165.15	CNY 0.00
	0576441006690				
	1-5合計	USD 11,455,465.85 (含定存9,531,043.43) CNY 37,117,322.36 (含定存31,091,704.71) EUR 10,876.82 GBP 87,176.83	4,910,333.14 19,761,534.65 3,500.60 294.77	845,779.45 18,110,539.78 0.00 0.00	USD 15,520,019.54 (含定存10,181,090.26) CNY 38,768,317.23 (含定存32,031,245.53) EUR 14,377.42 GBP 87,471.60

表三 104會計年度校總區新台幣銀行專戶定存結存表

編號	銀行別	帳號	104年12月底結存金額
1	華南商業銀行台大分行	154360000028	2,759,329,961
2	郵政劃撥	17653341	4,952,230,000

(十二) 105 會計年度 1 至 1 月(以下簡稱本期)本校出納單位收支業務概況：

1. 本期校務基金預算經費部分包括總區出納組、社會科學院(含法律學院)、醫學院(含公衛學院)及進修推廣部各專戶，收入金額合計13億7003萬9950元，支出金額為46億693萬5368元(詳附表一編號1至5)(其中編號2結存金額為負數，係該帳戶當年度之收入金額未包含本校401專戶當年度轉入之收入，編號3結存金額為正數，係該帳戶當年度之支出金額未包含轉出至401專戶之當年度支出)。
2. 總區出納組科技部、農委會、代收款、卓越計畫、教育部邁向頂尖大學、雲林校區等委辦計畫經費或各項補助款，本期收入金額總計1億7029萬6932元，支出金額為3億8272萬9515元(詳附表一編號6至9)。醫學院(含公衛學院)科技部等5個專戶，本期收入金額為7184萬3093元，支出為1億8707萬3687元(詳附表一編號11至14)。
3. 另有保管品收入金額為3513萬3800元，支出為928萬9500元(詳附表一編號10)。
4. 校總區外幣帳戶(詳附表二編號1至4)含美金定存10,181,310.72元、人民幣定存32,062,199.17元。
5. 校總區新台幣銀行專戶定存結存(詳附表三)。

表一 105會計年度本校各存款專戶收支概況及現金結存明細表

單位：元

編號	銀行別、存款戶名及其帳號	104年12月底結存金額	105年1~1月收入金額	105年1~1月支出金額	105年1月底結存金額
1	華銀台大分行等	3,357,871,119	21,100,580,656	22,714,644,018	3,357,871,119
	國立臺灣大學401專戶等(校經費,保證金等)				
	154360000028等				
2	一銀古亭分行	-10,871,617,475(含定存3億800萬)	3,954,134	608,631,723	-10,871,617,475(含定存3億800萬)
	國立臺灣大學402專戶				
	050257				

3	中國信託忠孝分行	11,629,450,687	2,161,265,808	0	11,629,450,687
	國立臺灣大學405專戶				
	077072,185350001991				
	116008				
4	華銀南門分行	228,875,100	51,458,408	69,383,218	210,950,290
	國立臺灣大學醫學院406專戶				
	000011				
5	華銀公館分行	533,637,128	23,936,462	7,934,685	549,638,905
	國立臺灣大學進修推廣部411專戶				
	705666				
	1-5合計	4,878,216,559	1,370,039,950	4,606,935,368	1,641,321,141
6	華銀台大分行	2,768,996,483	89,106,456	277,455,884	2,580,647,055
	國立臺灣大學401專戶(科技部)				
	000028(C)				
7	華銀台大分行	626,725,265	81,162,246	37,997,796	669,889,715
	國立臺灣大學401專戶(代收款及農委會)				
	000028(B,A)				
8	華銀台大分行	2,733,354,568	28,230	66,833,405	2,666,549,393
	國立臺灣大學401專戶(邁向頂尖大學)				
	000028(R)				
9	華銀台大分行	59,011,521	0.00	442,430	58,569,091
	國立臺灣大學401專戶(雲林校區)				
	000028(Y,Z)				
	6-9合計	6,188,087,837	170,296,932	382,729,515	5,975,655,254

10	華銀台大分行	498,036,513	35,133,800	9,289,500	523,880,813
	國立臺灣大學				
	保管品專戶 (有價證券) 1540019:1540 021				
11	中央銀行國庫局	1,107,018,891	22,286,128	145,739,190	983,565,829
	國立臺灣大學				
	醫學院 407專戶 261524				
12	中央銀行國庫局	15,960,107	2,008,294	2,856,874	15,111,527
	國立臺灣大學				
	醫學院 423專戶 268463				
13	合作金庫台大支庫	586,529,480 (含定存2億 4107萬6409元)	46,761,242	37,690,194	595,600,528 (含定存2億 4105萬7230元)
	國立臺灣大學				
	醫學院 408專戶 100070				
14	華銀南門分行	0	0	0	0
	國立臺灣大學				
	醫學院406專戶 0000022				
15	中央銀行國庫局	1,000	787,429	787,429	1,000
	國立臺灣大學				
	醫學院 422專戶 51710				
11-15合計		1,709,509,478	71,843,093	187,073,687	1,594,278,884

表二 105會計年度校總區外幣存款專戶收支概況及現金結存明細表

單位：美元、人民幣、歐元、英鎊

編號	銀行別、存款戶名 及其帳號	104年12月底 結存金額	105年1~1月 收入金額	105年1~1月 支出金額	105年1月底 結存金額
1	華銀台大分行	USD 12,361,529.84	12,979.66	0.00	USD 12,374,509.50
	國立臺灣大學	(含定存 7,587,591.01)			(含定存 7,587,591.01)

	154970000010	CNY 32,031,245.53 (定存)	30,953.64	0.00	CNY 32,062,199.17 (定存)
		EUR 14,222.17	0.00	0.00	EUR 14,222.17
		GBP 27,308.56	0.00	0.00	GBP 27,308.56
2	兆豐銀國外部、信義分行	USD 563,950.60	0.00	0.00	USD 563,950.60
	國立臺灣大學				
	0075377808、 04853050089				
3	一銀古亭分行	USD 2,594,539.10 (含定存 2,593,499.25)	220.46	0.00	USD 2,594,759.56 (含定存 2,593,719.71)
	國立臺灣大學				
	17140019999				
		EUR 155.25	0.00	0.00	EUR 155.25
		GBP 60,163.04	0.00	0.00	GBP 60,163.04
4	富邦安和分行	CNY 6,737,071.70	0.00	0.00	CNY 6,737,071.70
	國立臺灣大學				
	715171501970				
5	玉山和平分行	CNY 0.00	0.00	0.00	CNY 0.00
	國立臺灣大學				
	0576441006690				
	1-5合計	USD 15,520,019.54 (含定存 10,181,090.26)	13,200.12	0.00	USD 15,533,219.66 (含定存 10,181,310.72)
		CNY 38,768,317.23 (含定存 32,031,245.53)	30,953.64	0.00	CNY 38,799,270.87 (含定存 32,062,199.17)
		EUR 14,377.42	0.00	0.00	EUR 14,377.42
		GBP 87,471.60	0.00	0.00	GBP 87,471.60

表三 105會計年度校總區新台幣銀行專戶定存結存表

編號	銀行別	帳號	105年1月底結存金額
1	華南商業銀行台大分行	154360000028	2,758,857,161
2	郵政劃撥	17653341	4,952,230,000

七、採購組

104 年 12 月至 105 年 1 月辦理之財物及勞務採購案如下：

(一) 適用政府採購法辦理採購案件及預算金額：

採購案 587 件：招標比議價 150 件，小額採購 437 件。

總採購預算共計：2 億 6,732 萬 1,750 元。

(二) 頂尖大學計畫採購案 30 件，採購預算計：3,529 萬 8,345 元。

(三) 辦理進口教育用品免稅申請（含設備送國外維修進出口）62 件。

(四) 審查院系所暨共同供應契約採購案 76 件。

(五) 政府採購電子化執行現況：

政府採購電子領標：

採購組辦理全校各單位之採購案：公告標案數 51 件，電子領標案數 51 件，電子領標達成率 100%。

共同供應契約電子下訂：

電子下訂件數 4 件，金額 10 萬 4,672 元。

(六) 綠色採購執行情形：

持續透過網頁宣導及提供綠色標章之環保產品及廠商資料，另函文各單位優先採購環境保護產品及辦理綠色採購宣導講座，經統計 104 年 7-9 月綠色採購比率為 97.64%，10-12 月綠色採購比率為 94.33%。

(七) 科研採購：

104 年 12 月至 105 年 1 月辦理各單位之科研採購計有 77 件，採購預算金額共計新台幣 3,511 萬 3,436 元，其中於建置之科研採購網站辦理公告審查計 1 件，多數皆由補助或委託機關指定或申請補助前已選商。

八、經營管理組

溫州街 22 巷 8 號房舍活化：

本案於 104 年 1 月初開始辦理公開招商，場地靠近公教會館，基地面積約 105 坪、建物面積約 35 坪，歷經 2 次流標，第 3 次招商僅一家廠商參與投標。6 月 1 日召開評選會議，由碩勝國際有限公司取得經營權，並於 7 月 19 日辦理簽約及點交場地事宜。該公司於 104 年 7

月中至 104 年 12 月進行場地裝修整理，目前作為木製教學玩具之展售與親子互動場所，委外期間 5 年，該公司於 105 年初開始營運。



九、駐衛警察隊

- (一) 目前本隊受理失竊報案(或電話報案)時，立即派員至現場協助處理，以不推諉及服務之精神積極處理；當竊案發生時，失竊單位(或個人)後續處理程序及應配合事項如下：1. 應立即通知本隊，再由本隊通報轄區羅斯福路派出所協助處理。2. 保留現場完整，勿任意用手觸摸及管制人員出入現場。3. 由轄區羅斯福路派出所通報大安分局刑事組，蒞現場採取指紋及拍照取證。4. 清點失竊財物(確實清點公有、私有財物損失情形)。5. 製作筆錄：案發後報案人至轄區羅斯福路派出所報案，取得受理刑事案件報案三聯單。
- (二) 本隊為確保校產及個人財物安全，除日夜間積極執行校園巡邏及巡護防竊勤務外，籲請作好門禁管制工作及個人財物之保管，於校園內活動時，勿將個人財物置於無人看管狀況，尤以運動場、籃球場、體育館、圖書館、交誼廳等眾人出入之場合，請隨時注意保管個人財物(尤以筆電、手機、錢包)，以免因一

時之便而造成遺憾；另鑑於車輛遭破壞竊取車內財物，竊嫌多以容易變賣及隨手可取走之貴重物品隨機犯案，為有效防制竊盜及維護個人財物安全，入校停車時勿將貴重物品、金錢置放於車內，以防範竊案發生。(統計查獲、處理竊嫌並移送法辦者 103 年整年度共計 8 人；104 年整年度共計 7 人)

(三) 校總區校園幅員廣大，校園空間採開放式管理，出入人員非僅限於本校師生，因此，對於人員、財物及建物等安全防護之管理益形重要。為解決上述問題，以建置門禁、監視(目前本隊所管理監視系統計 26 處、187 具攝影機，並與廠商簽訂保修合約，使監視系統發揮最大功能，且紀錄保存 14 日以上)、緊急報案電話(目前校總區設有 38 具，並由營繕組路燈查修契約廠商每星期測試 1 次)等校園安全監控系統，使所有監控點與本隊監控中心結合，將危害及損失降至最低，有效確保校園師生安全。

(四) 為維護校園交通安全及觀瞻，本隊持續執行校園車輛違規取締工作，尤以校園行車速限，籲請全校師生共同配合校方規定。(104 年取締違規停車計 184 件、取締超速 515 件，罰款計 17,600 元)。

十、醫學院總務分處

(一) 營繕股業務：

計 畫 名 稱	完工日期	執行進度
六號館耐震能力及結構補強評估案	104/12/31	1.104.10.14 共同供應契約下訂 2.104.12.20 交結構評估報告 3.評審委員已由院長圈定，協調各委員出席時間。
學術網路機房冰水主機暨機櫃設備電源改善工程	105/01/17	1.104.11.20 開工 2.工程進度：100% 3.排定 2/23 正式驗收
公衛大樓 R912 冷凍櫃電源增設工程	105/01/20	1.104.11.20 開工 2.工程進度：100% 3.安排查驗作業中
職治系隔間整修工程	105/02/20	1.104.12.25 開工 2.執行進度：95%

基礎醫學大樓增設緊急電源盤體改善工程	105.02.29	1.105.1.11 開工 2.執行進度：30%
臺大醫學院第二醫學教學研究大樓規劃－初期規劃	105.03.23	1.104.11.10 技服案議價。 2.104.12.23 潘冀聯合建築師事務所來院做規劃說明報告。 3.105.02.03 院長室晨會，潘冀來院作期初規劃評估報告。 4.預訂 105.02.23 提期中規劃報告。
12 及 13 樓空間整修工程(第二期)	105.4.12	1.第二期工程預算 811 萬，總務處補助 270 萬，校長補助 120 萬。 2.105.1.4 開工 3.執行進度：13%
醫學檢驗暨生物技術學系 R0430 等實驗室空間整修工程	105.05.05	1.105.02.16 開工 2.執行進度：工區財物點交作業
體育館整修工程	105.05.21	1.105.02.22 開工 2.105/02/17 召開第 1 次工地協調會

(二) 庶務及環安衛業務：

1. 庶務股業務：

- (1)104 年 12 月 18 日及 105 年 1 月 15 日進行基礎醫學大樓及聯教館之鼠患防治作業。
- (2)105 年 1 月 11 日抽測本院 16 台飲水機水質之大腸桿菌群、總菌落數，結果均符合飲用水水質標準。

2. 環安衛業務：

- (1)104 年 12 月至 105 年 2 月進行微生物學科、生理學科等單位進行實驗室環安衛檢查。
- (2)104 年 12 月 1 日辦理廢液清運 56 桶。
- (3)104 年 12 月 10 日辦理輻射廢棄物清運作業，清運固體廢棄物 197.1 公斤及輻射廢液 357 公升。
- (4)105 年 1 月 5 日辦理輻射偵檢器校正，委託清華大學校正 7 台，目前使用正常。
- (5)105 年 1 月 8、14 日辦理國際會議中心、基礎醫學大樓等滅火器換藥暨瓶身水壓測試共 134 支。
- (6)105 年 1 月 20 日舉辦本院『104 學年度第 2 梯次新進人

員安全衛生教育訓練』，實際完訓人數總計 127 人。

(7)105 年 1 月 28 日會同消防隊現勘 105 年上半年緊急應變演練。

(8)105 年 2 月 4 日進行春節前實驗室巡檢牙醫專業學院、臨醫所、醫技系、分醫所及法醫學科。

研究發展處 104 學年度第 2 學期第 1 次校務會議報告

第一部分：研發處重要工作摘要

- 一、財團法人臺灣生技醫藥發展基金會 (Taiwan Bio-development Foundation, TBF) 公布 105 年度「TBF 生技講座」得獎名單共 3 名，本校 2 位教授獲獎：高分子科學與工程學研究所徐善慧教授及生物化學暨分子生物學研究所詹迺立教授。
- 二、本校已加入美國國家發明家學院 (NAI) 會員，校長指示建立 National Taiwan University Chapter，惠請本校各院系所鼓勵擁有美國專利的所屬教研人員填寫申請書，加入 NTU Chapter。
- 三、104 學年度第 1 學期入學之逕行修讀博士學位學生研究提升計畫試辦方案獲補助人數共 36 人，核定補助金額共 2,880,000 元。
- 四、本校 105 年度截至 105/2/17 止核定之建教合作計畫合計 1,200 項，經費總額計新台幣 19 億 8,680 萬元。
- 五、科技部核定 104 年度「博士後研究人員學術著作獎」，本校獲獎人數計 7 人(全國總計 43 人)。
- 六、科技部修正「科技部補助產學合作研究計畫作業要點」第六點，並自 105 年 2 月 5 日生效，修正重點略以，原有關計畫主持人利益迴避規定部分，所稱不符市場正常合理交易之財務往來態樣，應不僅限於資金借貸、投資、背書、保證等 4 項，為避免現行例示之文字反致衍生不必要爭議，爰予刪除。

第二部分：研發處近期重點業務報告

企劃組

- 一、新進教師創始研究經費協助新進教師迅速建立獨立的研究環境，並鼓勵展開各項學術研究及執行邁向頂尖大學計畫，依「國立臺灣大學補助新進教師學術研究計畫作業要點」，105 年辦理新進教師創始研究經費共 12 件，總金額 2,349,400 元；專題研究計畫案補助共 9 件，總金額 2,326,000 元。
- 二、第 20 屆國家講座於 105 年 1 月 29 日向教育部提出申請，各類科申請人數如下：人文及藝術類 1 人、社會科學類 3 人、數學及自然科學類 2 人、生物及醫農科學類 1 人、工程及應用科學類 1 人。

- 三、第 60 屆學術獎於 105 年 1 月 29 日向教育部提出申請，各類科申請人數如下：人文及藝術類 2 人、社會科學類 3 人、數學及自然科學類 3 人、生物及醫農科學類 3 人、工程及應用科學類 3 人。
- 四、財團法人臺灣生技醫藥發展基金會 (Taiwan Bio-development Foundation, TBF) 105 年 1 月 19 日公布 105 年度「TBF 生技講座」得獎名單共 3 名，本校 2 位教授獲獎：高分子科學與工程學研究所徐善慧教授及生物化學暨分子生物學研究所詹迺立教授。
- 五、本校「邁向頂尖大學計畫」項下七大中心核心實驗室 103 年度研究成果報告審查會議業於 104 年 12 月 10 日召開，由本處邀集校內外專家學者就執行績效、國際化、人才培育、社會貢獻與影響力、對外爭取經費等面向進行審查。經書面報告審查及會議審查，核定 105 年度七大中心核心實驗室總計新台幣 84,000,000 元整，上開計畫執行期間自 105 年 1 月 1 日至 105 年 12 月 31 日止。
- 六、本校「邁向頂尖大學計畫」項下第三梯次優勢重點領域拔尖計畫於 10 月 15 日至 11 月 30 日辦理計畫第三年成果報告審查，邀請校外專家學者以書面方式進行初審，並由研究發展委員會進行複審通過，核定通過 21 個總計畫 96 個子計畫，分別為：人文及社會科學領域總計畫 7 件（含子計畫 34 件）、數理及自然科學領域總計畫 7 件（含子計畫 32 件）、生命及醫農科學領域總計畫 4 件（含子計畫 12 件）及工程及應用科學總計畫 3 件（含子計畫 18 件），核定總經費新台幣 56,682,284 元整，計畫執行期間自 105 年 1 月 1 日至 105 年 7 月 31 日。
- 七、本處依教育部後頂大高教發展藍圖座談會簡報，規劃研究基地構想書及拔尖延續型計畫申請方案，以爭取教育部「研究基地」為目標，加強、重組或整併邁頂執行中之優秀研究團隊，申請團隊需由校級中心專簽提出申請，上述構想書及計畫書收件截止日為 105 年 3 月 4 日。
- 八、為提高研究風氣及學術水準，補助本校學術性期刊出版，依「國立臺灣大學學術性期刊申請補助辦法」，105 年學術性期刊補助共 22 件，總金額 4,087,000 元。
- 九、2016 年「遴選優秀人才赴國外頂尖大學攻讀博士學位作業」，業於 104 年 12 月 31 日截止收件，共有 2 位學生申請，目前已將審查資料送交主辦學校政治大學，依主辦學校流程辦理，預計於 3 月底公

告相關資訊。2016 年「選送教研人員赴國外頂尖大學研修作業」，業經 105 年 1 月 29 日聯盟校長會議通過，推薦 16 位教研人員赴國外頂尖大學進行短期研修，推薦作業依各主辦學校流程辦理，將由各主辦學校進行最終審查名單公告。

十、 本校已加入美國國家發明家學院(NAI)會員，校長指示建立 National Taiwan University Chapter，惠請本校各院系所鼓勵擁有美國專利的所屬教研人員填寫申請書，加入 NTU Chapter。

十一、 104 學年度第 1 學期入學之逕行修讀博士學位學生研究提升計畫試辦方案獲補助人數共 36 人，核定補助金額共 2,880,000 元。

產學合作總中心

一、 本中心請計算機中心撰寫之「專利/技轉線上申請系統」，預計於 1/31 前完成系統框架，此階段僅完成專利/技轉部份表單，用於系統測試，並不會與現有資料庫整合。計中預計於 105 年 2 月初前提供本中心同仁進行第一版系統測試。

二、 1 月份處理中之技轉案共 8 件，進度如下：2 件洽談中、4 件協商中、2 件已完成簽約；另有 1 件修約案已協商完成，目前進行簽約用印程序。與其他單位共有研發成果協議共 5 件：3 件取得共識、2 件仍待進一步協商。

三、 專利與技術移轉統計

(一)專利提案數：105/1/1 至 105/1/31 各學院專利提出如下表一：

表一、各學院專利提案數

學院 案數	工	電	醫	生農	生科	理	管	總計
申請	1	2	1	0	0	0	0	4
報備	1	0	1	0	0	1	0	3
總計	2	2	2	0	0	1	0	7

(二)專利申請件數：由本中心審查通過於 105/1/1 至 105/1/31 向各國官方機構提出專利申請，並有官方申請案號者統計如下表二：

表二、向各國官方機構正式申請專利件數

國別	工	電	醫	生農	生科	理	管	合計
臺灣	1	2	0	0	0	0	0	3
美國	0	0	0	0	0	0	0	0
先期案	0	2	0	0	0	0	0	2
總計	1	4	0	0	0	0	0	5

(三)專利獲證件數：截至 105 年 1 月 31 日止接獲官方獲證通知統計如表三：

表三 專利獲證數統計表

國別		工	電	醫	生農	生科	理	管	合計
國內	臺灣	5	3	0	1	0	0	0	9
	植物品種權	0	0	0	0	0	0	0	0
國外	美國	0	0	0	0	0	0	0	0
	日本	0	0	0	0	0	0	0	0
總計		5	3	0	1	0	0	0	9

(四)技術移轉收入(105/1/1 至 105/1/31)

表四 技術移轉件數及金額統計表

經費來源	項目	件數	105/1/1~105/1/31
		金額	
科技部計畫	一般專題技轉	件數	2
		金額	19,410,000 註1
	產學先期技轉	件數	0
		金額	0

經費來源	項目	件數	105/1/1~105/1/3
		金額	1
非科技部之 政府計畫	經濟部計畫	件數	0
		金額	0
	農委會計畫	件數	0
		金額	0
非政府計畫 (企業、財團法 人、利用本校資 源等)	一般技轉	件數	0
		金額	0
	產學、 先期技轉	件數	3
		金額	878, 497
其他資源註 2		件數	1
		金額	301, 852
小計		件數	6
		金額	20, 590, 349
衍生利益金		金額	2, 088, 256
技術移轉收入總計		金額	22, 678, 605

註1：為104年度年底達成協議進行簽約之案件，因合約生效於105年1月，故列為105年績效。

註2：其他單位成果(如臺大醫院)依法規或協議書分配部分收益給本校。

四、育成中心之工作成果

(一)提升強化培育企業之育成及校園資源連結與運用

1. 與萌芽計畫共同進行校內研究團隊創業輔導

本(105)年度育成中心重要工作之一為與校內各創業計畫及單位進行合作。目前已進行1件萌芽計畫團隊創業及進駐輔導相關工作。並有完成1案教授轉介之學生創業諮詢，及1案博後欲創業諮詢，後續將進行追蹤與提供協助。

2. 第 2 期育成企業實習生方案推動

本(105)年度育成中心重要工作之一為與台大育成(股)公司合作，由育成公司提供實習生經費預算，育成中心協助媒合本校在校生符合進駐企業需求者，於進行職場實習。預計 3 月中旬前完成參與本方案之進駐廠商名單遴選，4 月將進行廠商意願確認及實習計畫提交作業，5 月開始進行實習生遴選，於暑假期間辦理第 2 期方案執行。

3. 加強各類育成補助措施推動

運用育成中心營運經費，協助培育企業於深度諮詢輔導、產品行銷推廣

(二)105 年度 01-02 培育企業家數如下表：

產業別	期初 家數	新增	畢業	離駐	期末 家數	屬台大人創 業(含離駐)
工程資訊	15	0	0	0	15	10
生技	13	0	0	0	13	8
服務	3	0	0	0	3	2
化材	1	0	0	0	1	1
文創	2	0	0	0	2	1
合計家數	34	0	0	0	34	22

105.01-2 月完成 9 家企業/團隊之進駐洽談，其中屬 1 家台大校友創業之資訊類企業及 1 家屬台大技術衍生創業團隊之生技類企業已

排入進駐申請受理程序，預計 4 月完成進駐審查。

(三)教育部大專畢業生創業服務計畫執行

105.01 已協助 2 家計畫團隊參與本計畫第 2 階段遴選並獲入圍複審，遴選結果預計於 3 月上旬公告。104 年度計畫第一期於 105.02.14 期滿，目前協助各計畫團隊辦理結案作業。

研究計畫服務組

一、本校 105 年度截至 105/2/17 止核定之建教合作計畫合計 1,200 項，經費總額計新台幣 19 億 8,680 萬元。各學院之 105 年度計畫項數及金額詳如下表一。

表一 105 年度建教合作計畫統計表

類別 學院	105 年 2 月 17 日止		
	項數	金額(萬元)	金額百分比(%)
文學院	49	5229.93	2.63%
理學院	144	33627.18	16.93%
社會科學院	43	4269.99	2.15%
醫學院	332	48354.73	24.34%
工學院	193	36436.16	18.34%
生物資源暨農學院	132	15096.73	7.60%
管理學院	58	5065.7	2.55%
公共衛生學院	33	4986.46	2.51%
電機資訊學院	124	16907.11	8.51%
法律學院	29	3003.99	1.51%
生命科學院	23	3882.2	1.95%
其他一級單位	40	21820.66	10.98%
合計	1200	198680.85	100.00%

二、本校 105 年度由計畫服務組辦理聘僱之 105/2/17 在職專任計畫人 2,740 人(含博士後研究員 590 人)，105/2/17 在職兼任人數 6,450 人。

三、研發替代役業務：

(一)105 年度研發替代役核配員額結果，本校計核配員額共 17 位，依規定於已完成「用人單位甄選作業具體公告事項」，並於本校及研發處網頁公告徵才。

(二)自 104 年 12 月 1 日 (二) 至 105 年 1 月 29 日 (五) 止辦理研發替代役「104 年度研發成果登錄」。

(三)105 年 1 月辦理研發替代役男 104 年度下半年工作績效考核暨成效回報作業。

(四)現職研發替代役役男共計 72 名，服務於文、法、理、工、電資、生命、生農、醫、公衛等學院之研究團隊。

四、計畫事宜：

(一)科技部 105 年度專題研究計畫補助案，本校申請共計 1437 件。(104 年度申請共計 1356 件)。

(二)科技部 105 年度優秀年輕學者研究計畫補助案，本校申請共計 137 件。(104 年度申請共計 130 件)。

(三)有關科技部 104 年度核定「博士後研究人員學術著作獎」，本校獲獎人數計 7 人(全國總計 43 人)，每人獎金新台幣 10 萬元整及獎牌一面。

(四)科技部 105 年度「新媒體科普傳播實作計畫」，有意申請計畫者，敬請於 105 年 3 月 29 日 (星期二) 下午 5 時前完成線上申請作業並填送「專案申請科技部補助專題計畫經費申請書」送達研發處研究計畫服務組。

(五)科技部 105 年度「科普資源整合運用推廣計畫」，有意申請計畫者，敬請於 105 年 3 月 22 日 (星期二) 下午 5 時前完成線上申請作業並填送「專案申請科技部補助專題計畫經費申請書」送達研發處研究計畫服務組。

(六)科技部徵求 105 年度「人文及社會科學旗艦計畫」，本計畫因科技部規定申請機構至多申請 2 件，各一級單位如有教師欲提出申請本計畫，請填寫計畫之名冊，並請於 105 年 4 月 18 日(星期一)中午前送至研究發展處研究計畫服務組辦理登記；若各一級單位有超過 1 件者，請於計畫名冊上註明推薦順序，如全校超過 2 件申請案，研發處將另研議審核後送科技部。

(七)農委會農糧署徵求 105 年度「建立稻米產地鑑別技術(II)」補助農業科技計畫有意申請計畫者，請於 105 年 2 月 23 日(星期二)前至農業計畫管理系統，完成研提計畫書，並以郵遞(郵戳為憑)或專人將計畫書書面資料 9 份，送達該署臺北辦公區糧食產業組糧食經營科提出計畫申請。

(八)經濟部工業局 105 年度「協助傳統產業技術開發計畫」(CITD)，請有興趣者踴躍與廠商共同提送計畫，本案申請期限至 105 年 3 月 15 日止；另本計畫近期起辦理地區型計畫說明會及工業區型計畫說明會，欲申請計畫者，請踴躍參加。

(九)工研院材化所 105 年度產學研合作計畫(分包委託研究)計畫，

凡有興趣參與相關研究計畫項目者，請先行與專題負責人聯繫，洽談計畫細節。凡符合參與資格且合意者，請於 105 年 2 月 26 日前將研究計畫書 2 份(含 word 電子檔)寄達工研院材化所計畫規畫室，以便工研院材化所辦理後續審查作業。

(十)經濟部工業局公告受理 105 年度「協助傳統產業技術開發計畫」(CITD) 申請案，凡有興趣者請踴躍與廠商共同提送計畫，本案申請期限至 105 年 3 月 15 日止；另本計畫徵求單位近期將辦理地區型計畫說明會及工業區型計畫說明會，欲申請計畫者，請踴躍報名參加。

(十一) 財團法人國家衛生研究院徵求「106 年度整合性醫藥衛生科技研究計畫」，須於 105 年 3 月 21 日(星期一)下午 4 時前完成線上申請作業；另，校內截止收件日期為 105 年 3 月 22 日(星期二)下午 5 時前將相關文件送至研究計畫服務組，以利校方如期彙整函送。

(十二) 科技部徵求 105 年度「科技部/環保署空汙防制科技學術合作計畫暨細懸浮微粒監測及防護技術提升專案計畫」，欲申請者請於 105 年 3 月 25 日(星期五)下午 5 時前完成線上申請作業，並填具本校「專案申請科技部補助專題計畫研究經費申請書」送達研發處研究計畫服務組。

五、其他重要事項：

(一) 科技部修正「科技部鼓勵企業參與培育博士研究生試辦方案」，並自 104 年 12 月 4 日生效，修正重點如下，餘為文字修正：

1. 考量財政部及教育部均以「獎學金」作為無對價關係之解釋，為使名詞一致，本試辦方案「獎助金」修正為「獎學金」，並酌修部分文字。
2. 明定本試辦方案追加經費之獎勵起始月可追溯為申請機構發文申請當月。

(二) 科技部修正「科技部補助大專學生研究計畫作業要點」部分規定，並自 104 年 12 月 25 日生效，修正重點如下，餘為文字修正：

1. 本要點之「補助經費」為補助學生研究助學金性質，爰酌修為「補助研究助學金」於第八點。
2. 計畫變更應於執行期間內向科技部提出申請，爰增列變更提出程序「於執行期間內檢具相關資料」於第十點。
3. 配合 104 年 7 月 9 日科技部修正之「科技部補助專題研究計畫助理人員約用注意事項」，執行本項計畫之學生，仍可

支領本部補助專題研究計畫之兼任助理費用爰刪除現行第十一點文字。

4. 增列至遲繳須於計畫執行期滿後三個月內完成線上繳交之期限於第十二點。

(三) 科技部修正「科技部補助專題研究計畫助理人員約用注意事項」第 3 點，並自 105 年 1 月 5 日生效，修正重點如下，餘為文字修訂：

1. 修正第一項第一款，刪除「編制外」文字，並將「在職人員」原則上不得擔任之限制予以限縮為在職「行政」人員，以提供執行機構運用補助經費約用助理人員之彈性。

2. 修正第一項第二款第一目，將「編制內」文字刪除，並酌作文字修正。

(四) 科技部修正「科技部吳大猷先生紀念獎遴選作業要點」第 4 點，並自 105 年 1 月 12 日生效，該點獎助項目原規定由科技部頒發獎牌一面及一次發給獎勵金新臺幣二十萬元外，並得於公告獲獎人名單後六個月內，依獲獎人學術生涯規劃及科技部規定，提出一件多年期(二至五年)專題研究計畫；本次修正刪除後段補助獲獎人提出專題研究計畫之文字，僅保留由科技部頒發獎牌一面及獎勵金新臺幣二十萬元部分。

國立臺灣大學 105 年度建教合作計畫統計表(資料截止：1050217)

		科技部	農委會	衛生福利部	環保署	經濟部	內政部	交通部	其他_政府機關	政府機關_合計	財團法人_合計	民營機關_合計	主持人數
文學院	總數	48	0	0	0	0	0	0	1	49	0	0	48
	金額	40,114,132	0	0	0	0	0	0	12,185,200	52,299,332	0	0	
理學院	總數	135	2	1	0	0	0	4	1	143	0	1	115
	金額	314,981,946	4,700,000	1,650,000	0	0	0	8,299,008	3,868,852	333,499,806	0	2,772,000	
社會科學院	總數	38	0	0	0	0	0	0	5	43	0	0	34
	金額	38,747,038	0	0	0	0	0	0	3,952,900	42,699,938	0	0	
醫學院	總數	267	0	11	0	0	0	0	19	297	28	7	261
	金額	350,377,160	0	32,829,000	0	0	0	0	39,101,491	422,307,651	49,510,000	11,729,686	
工學院	總數	178	0	0	0	0	0	1	4	183	3	7	138
	金額	345,354,720	0	0	0	0	0	396,109	3,206,000	348,956,829	6,309,000	9,095,765	
生物資源暨農學院	總數	81	28	1	5	3	1	0	7	126	1	5	105
	金額	88,507,920	34,230,000	1,755,000	4,892,000	7,766,800	1,537,800	0	9,016,000	147,705,520	1,164,460	2,097,333	
管理學院	總數	56	0	0	0	0	0	0	1	57	0	1	45
	金額	50,057,060	0	0	0	0	0	0	399,894	50,456,954	0	200,000	
公共衛生學院	總數	24	0	3	0	0	0	0	1	28	5	0	27
	金額	28,483,000	0	12,175,600	0	0	0	0	98,000	40,756,600	9,108,000	0	
電機資訊學院	總數	119	0	0	0	0	0	0	2	121	1	2	95
	金額	164,873,526	0	0	0	0	0	0	78,054	164,951,580	1,600,000	2,519,565	
法律學院	總數	27	0	0	0	1	0	0	1	29	0	0	23
	金額	19,519,200	0	0	0	10,435,000	0	0	85,689	30,039,889	0	0	
生命科學院	總數	21	0	0	0	0	0	0	0	21	1	1	22
	金額	36,187,000	0	0	0	0	0	0	0	36,187,000	1,750,000	885,000	
其他一級單位	總數	26	0	2	0	2	0	0	6	36	1	3	32
	金額	165,148,760	0	2,920,000	0	7,150,000	0	0	32,563,560	207,782,320	5,035,000	5,389,234	
合計	總數	1,020	30	18	5	6	1	5	48	1,133	40	27	945
	金額	1,642,351,462	38,930,000	51,329,600	4,892,000	25,351,800	1,537,800	8,695,117	104,555,640	1,877,643,419	74,476,460	34,688,583	

研究倫理中心

一、實驗動物委員會業務

自 104 年 12 月 7 日（一）起至 105 年 2 月 19 日（五）止之統計，104 年度動物實驗申請案（含變更案）共計 27 件（含照案通過 8 件、補充說明後通過 12 件、及審查中 7 件）。105 年度動物實驗申請案（含變更案）共計 43 件（含照案通過 9 件、補充說明後通過 9 件、及審查中 25 件）。

二、保護研究參與者業務

（一）臺灣北區保護研究參與者聯盟相關業務

1. 持續協助北區聯盟夥伴有關研究計畫倫理審查送審流程、研究參與者之保護、政府單位法規、REC 建置經驗、教育訓練講師推薦、教育訓練課程之安排、加盟年費之繳納與享受權利等事宜之諮詢與服務。
2. 截至目前為止，北區聯盟成員共計 54 所大學院校或機構，目前康寧大學正在洽談加盟事宜。其中已繳交 105 年度加盟年費之區盟成員共計 23 所。

（二）辦理本校教育訓練與協助區盟辦理教育訓練

1. 105 年 1 月 20 日辦理「105 年度申請研究倫理審查工作坊（一）」，開放名額 50 名，由本校研究倫理中心楊子萱專案經理擔任講者，57 人報名、實際共 45 人出席與會。
2. 今（105）年度已受邀至本校辦研究倫理教育訓練：
 - （1）1 月 5 日至臺大社工系博士班辦理教育訓練
 - （2）1 月 13 日至臺大身體心靈與文化整合影像中心辦理教育訓練
3. 今（105）年度業已完成規劃至區盟各校辦理教育訓練場次：
 - （1）3 月 22 將至政大辦理教育訓練
 - （2）5 月 20 將至長庚大學辦理教育訓練

（三）研究計畫倫理審查與研究倫理諮詢相關業務

1. 自 104 年 12 月 7 日（一）起至 105 年 2 月 19 日（五）止，本中心受理本校內外研究倫理相關諮詢，校內 40 人次、校外 107 人次，共計 147 人次。
2. 研究計畫倫理審查，自 104 年 12 月 7 日（一）起至 105 年 2 月 19 日（五），共受理校內 38 件次、區盟 74 件次，共計 112 件次之倫理審查案：
 - (1) 校內新案 23 件。
 - (2) 校內之變更審查 10 件。
 - (3) 校內已執行案之持續審查 2 件。
 - (4) 校內已執行完成之結案審查 3 件。
 - (5) 校內撤案 0 件。
 - (6) 區盟新案 54 件。
 - (7) 區盟之變更審查 13 件。
 - (8) 區盟已執行案之持續審查 5 件。
 - (9) 區盟已執行完成之結案審查 2 件。
 - (10) 區盟撤案 0 件。

國立臺灣大學國際事務處

104 學年度第 2 學期第 1 次校務會議報告

本會議報告事項自 104 年 12 月 16 日至 105 年 2 月 28 日期間為止。

本次報告共包括重要工作摘要及六大項目：「交流計畫」、「訪賓出訪」、「國際學生」、「海外教育」、「國際教育」及「綜合行政」。

壹、重要工作成果摘要

- 一、交流計畫方面，期間共增加與亞美歐區域共計 6 國 10 校 15 項協議書，全球學術合作合約累計達 61 國 533 校 1,322 項合約。
- 二、校際外賓接待業務，期間國際處接待之訪賓共 7 國/區域 17 團 104 位訪賓。
- 三、校際國際訪問，期間由國際處辦理或代表參加之出國訪問案共 1 國/區域 2 團。
- 四、國際學生招生方面，104 學年度第 2 學期入學之新生，計有國際學位生 9 名、交換學生 355 名及訪問學生 72 名，總計 436 名。
- 五、於海外教育計畫之推動，104 學年度出國學生：校級交換學生 455 名、訪問學生 40 名、院系級交換學生 97 名、海外暑期課程學生 337 名、短期實習生 21，總計 950 名。
- 六、105 年國際春季課程 (Spring+ Program)計開設 5 項課程，人數由去年 43 名增至 103 名，約成長 140%。
- 七、有關校內某單位邀請之中國大陸人士違規停留，可能致使本校再度遭入臺證停權處分乙案，本處已緊急發函全校一、二級單位，配合加強來校中國大陸人士行程控管，並已於 2 月 16 日行政團隊會議通過，本處入臺證代辦費收費表準：初次申辦 1,000 元、中途延長 500 元、遺失補發 500 元。

貳、交流計畫業務

一、學術合作簽約

期間全校完成之學術合作協議書共計 15 項，簽約機構分布於亞洲—大陸地區、香港、日本；美洲—美國；歐洲—法國、英國，共 6 國。

具體資訊請參考如下：

洲 別	國 別	數 量	簽 約 機 構	合 約 名 稱
亞洲	香港	3	香港理工大學	國立臺灣大學資訊工程學系與香港理工大學電子計算學系學生交換計畫協議書
			嶺南大學	國立臺灣大學與嶺南大學學術交流合作協議書
				國立臺灣大學與嶺南大學交換學生計畫協議書
	大陸地區	1	中山大學	國立臺灣大學藥學專業學院與中山大學藥學院學術交流合作備忘錄
	日本	3	大阪大學	Memorandum On Student Exchange Between The Graduate School Of Economics/The School Of Economics, Osaka University And College Of Management, National Taiwan University
				Agreement On Academic Exchange Between The Graduate School Of Economics/The School Of Economics, Osaka University And College Of Management, National Taiwan University
			早稻田大學	國立臺灣大學法律學院早稻田大學大學院法務研究科交換教授備忘錄
歐洲	韓國	1	成均館大學校	國立臺灣大學管理學院與韓國成均館大學商學院交換學生協議書
	法國	2	里昂商學院	國立臺灣大學管理學院與法國里昂商學院交換學生協議書
				國立臺灣大學管理學院與法國里昂商學院學術交流合作協議書
	英國	1	倫敦大學學院	Four-way Confidentiality Agreement

洲 別	國 別	數 量	簽 約 機 構	合 約 名 稱
美洲	美國	3	加州大學哈斯汀法學院	Agreement on Student Exchange Program between College of Law University of California Hasting College of the Law and College of Law National Taiwan University
			加州大學柏克萊分校	Summer Sessions Agreement
			北卡羅來納州立大學	Agreement for Student Exchange Program

二、國際學人

於 104 年 12 月 16 日至 105 年 2 月 28 日期間，協助接待新進國際學人來自 9 區域共 21 人。分布如下表：

區 域	來訪學者人數	接 待 單 位
大陸地區	13	文學院 4 名、理學院 1 名、生物資源暨農學院 1 名、科技部人文社會高等研究院 5 名、科技部人文社會發展中心 2 名
日本	1	社會科學院政治學系
美國	1	社會科學院國家發展研究所
巴西	1	社會科學院政治學系
尼加拉瓜	1	社會科學院政治學系
羅馬尼亞	1	社會科學院國家發展研究所
韓國	1	文學院臺灣文學研究所
俄羅斯	1	管理學院商學研究所
匈牙利	1	文學院臺灣文學研究所

三、參與國際組織／國際教育者年會

本校目前參加之國際組織計有 AEARU、APRU、ASAIHL、EPU、SATU 及 UMAP 共 6 個。此外，定期參與 AIEA、APAIE、EAIE、NAFSA、UAW 及 Going Global 等教育年會。

於 104 年 12 月 16 日至 105 年 2 月 28 日期間參與情形如下：

時 間	組 織	參 與 內 容
2 月 4 日至 5 日	UAW	由日本京都大學、泰國朱拉隆功大學與香港理工大學共同主辦，於泰國朱拉隆功大學舉行，本校由國際事務處楊景珮幹事、袁琳雲幹事代表與會。
2 月 21 日至 2 月 24 日	AIEA	由 Association of International Education Administrations 主辦，在加拿大蒙特婁舉行，本校由國際事務處傅友祥副國際長代表與會。
2 月 22 日	APRU	於 AIEA 期間，APRU 舉行早餐會議報告組織近況及討論組織近年計畫，共有 15 位 APRU 會員校代表參加，本校由國際事務處傅友祥副國際長代表與會。

參、訪賓出訪業務

一、訪賓接待

於 104 年 12 月 16 日至 105 年 2 月 28 日，期間接待之訪賓計 7 國/區域 17 團 104 人。

(一) 統計表如下

洲 別	國 家 / 地 區	團 數	人 數
亞洲	香港	1	1
	大陸	1	1
	日本	5	80
	韓國	2	4
美洲	美國	5	9
歐洲	比利時	1	3
	英國	2	6
總計		17	104

(二) 詳細訪賓名單如下表

來訪日期 年/月/日	團名	訪賓 人數
104/12/16	巴西商務辦事處 Jean Rodolfo M. Taruhn 副處長拜會本校 張淑英國際長、國際處訪賓出訪股張華玲股長、黃子瑜幹事、國際學生組徐慧玲幹事，洽談巴西與本校合作。	2
104/12/16	日本沖繩縣立具志川商業高中訪團禮貌性拜會本校，參觀校史館瞭解本校歷史與科研發展，並由國際處林佳瑤幹事現場協助，簡單介紹國際學生入學事宜。	41
104/12/17	香港嶺南大學 Ka Ho MOK 副校長來校拜會人文社會高等研究院黃俊傑院長洽談人文社科相關研究合作、博士生交換計畫及暑期計畫。	1
104/12/21	日本大學管理研究協會 Masao Homma 理事長率團來訪，參觀總圖書館與學生活動中心。晚間與楊泮池校長、李書行副校長、張淑英國際長、管理學院林嬋娟副院長及筑波臺大海外辦公室大庭良介主任餐敘，交流日本與臺灣高教系統運作方式。	18
104/12/23	日本作新學院高校師生 11 位來訪，參觀校史館並由本校國際處訪賓出訪股張華玲股長、國際教育中心黃蕙如幹事介紹本校 Spring+計畫。	11
104/12/24	美國南卡羅萊納大學黃金澤教授禮貌性拜會國際處，與傅友祥副國際長及吳俊輝副國際長洽談暑期班及短期課程合作。	1
104/12/28	美國北加州臺大校友會 Richard Tsai 理事伉儷由國際處張華玲股長陪同拜訪本校校友聯絡室劉寧執行長，商議海外校友舉辦重聚事宜。	2
104/12/30	韓國漢陽大學國際教育院徐元南院長禮貌性拜會國際處，與張淑英國際長、國際教育中心陳瑤真副理、訪賓出訪股張華玲股長洽談華語課程、短期課程、韓語課程之潛力合作。	1
105/1/4	美國威斯康辛大學麥迪遜分校 Vice Provost Jeffrey S.	1

來訪日期 年/月/日	團名	訪賓 人數
	Russell 由本校土木系曾惠斌教授陪同，會晤陳良基副校長及張淑英國際長，宣傳該校訪問學生計畫及英語認證課程，且在 1 月 5 日於博雅教學館演講。	
105/1/11	英國 University of Strathclyde Atilla Incecik 副校長及 Qing Xiao 博士由本校工科海洋所江茂雄主任、趙修武教授陪同拜會陳良基副校長，國際處由張華玲股長列席陪同，洽談工科海洋相關雙聯學位合作計畫。	2
105/1/15	日本高知工科大学國際室先川信一郎主任由本校土木系陳振川教授陪同前來國際處會晤張淑英國際長。	1
105/1/20	宏都拉斯駐華特命全權大使 Rafael Fernando Sierra Quesada 等 3 位拜會本校楊泮池校長、張淑英國際長、管理學院林嬋娟副院長。	3
105/1/20	北京大學港澳臺事務辦公室林偉鵬副主任率學生團來訪，並與國際處訪賓出訪股袁琳雲幹事進行北大日活動場地實地勘察。	1
105/1/21	英國南安普敦大學 Peter Smith 國際長共 4 位來校拜會國際處吳俊輝副國際長及 NTU IoX Center 許永真主任，並依外賓領域分別參訪 NTU IoX Center 及文學院音樂學研究所。	4
105/2/01	韓國教員大學 Nam-Hwa Kang 國際長與 In-Sun Shin 博士、Hee-Joung Kim 博士 3 位由森林系劉奇璋助理教授陪同禮貌性拜會吳俊輝副國際長，討論未來潛力合作計畫。	3
105/2/20	日本筑波大學永田恭介校長率團乙行 9 人拜訪本校醫學院與公衛學院，深入討論兩專業領域未來合作面向，楊泮池校長並於中午與臺大代表師長與訪團餐敘確認合作事宜。	9
105/2/24	比利時 Thomas More Mechelen-Antwerpen 校區 Karel Van Roy 副校長乙行 3 位來訪國際處與張華玲股長、邱思璇幹事洽談潛力學生交流合作。	3

(三) 茲重點報告來訪情形如下：

1. **巴西商務辦事處 Deputy Director Jean Rodolfo M. Taruhn**、莊宛蓉專員於 104 年 12 月 16 日來訪國際處。本案由巴西商務辦事處主動聯繫，會晤本校張淑英國際長、訪賓出訪股張華玲股長、黃子瑜幹事及國際學生股徐慧玲幹事，會談中商議本校碩博士學位學程獎學金、實驗室實習計畫及巴西高中生前來本校參訪等合作項目，期推動未來巴西與本校學術交流合作。
2. **美國威斯康辛大學麥迪遜分校 Vice Provost Jeffrey S. Russell** 由本校土木系曾惠斌教授陪同，會晤陳良基副校長及張淑英國際長，宣傳該校訪問學生計畫及英語認證課程。來訪期間也與本校土木系師生交流，並於 1 月 5 日晚間由教務處教學發展中心學習促進組主辦，於博雅教學館 201 演講講題 *Why Most Projects Fail: Adapting and Thriving in the World of 21st Century Complex Projects*。
3. **宏都拉斯駐華特命全權大使 Rafael Fernando Sierra Quesada** 等 3 位於 105 年 1 月 20 日來訪臺大，由宏都拉斯大使館資深顧問張鳳兮主動聯繫安排。該國大使為首次來訪本校，由楊泮池校長、張淑英國際長及管理學院林嬋娟副院長於校長貴賓室會見，洽談宏都拉斯籍之學位生於本校就學情況，並進一步洽談本校 GMBA 課程潛力合作。
4. **英國南安普敦大學 Peter Smith** 國際長於 1 月 21 日與該校 Wendy Hall 主任 (Director of the Web Science Institute)、Martin Charlton 副教授、Tom Irvine 音樂學研究資深講師共 4 位來校拜會國際處吳俊輝副國際長及 NTU IoX Center 許永真主任。訪問行程依外賓領域分別安排訪問 NTU IoX Center 及文學院音樂學研究所，洽談潛力研究及學生交換合作計畫。南安普敦大學是英國頂尖研究聯盟「羅素大學集團(Russell Group)」創始成員，該校工程學、電子與電腦科學單項學科排名為英國全國第一。
5. **日本筑波大學永田恭介校長**率團乙行 9 位於 2 月 20 日拜訪本校醫學院及公衛學院，深入討論兩專業領域未來合作面向。楊泮池校長於中午與張淑英國際長、醫學院倪衍玄副院長及李財坤副院長、

公衛學院詹長權副院長、生技中心李心予主任、醫學院附設癌醫中心醫院梁祥光醫師與訪團餐敘。筑波大學於本校設立海外辦公室後，積極辦理各項國際會議及國際交流活動，並以創新合作模式邀請兩校其他姊妹校加入合作計畫建立多邊交流。

二、國際友好姊妹校及潛在姊妹校拜訪

於 104 年 12 月 16 日至 105 年 2 月 28 日期間，由本處辦理或代表參加之出國訪問案如下：

出訪日期	國家/地區	訪問內容
12 月 17 日起 12 月 20 日訖	大陸地區/ 哈爾濱	財團法人高等教育國際合作基金會邀請國內學校代表共赴大陸地區參加姊妹校哈爾濱工業大學承辦「2015 海峽兩岸大學交流與合作研討會」及「引智分會年會」，就兩岸大學共同針對創新創業教育的議題相互交流；本處與會代表為郭芑經理及黃子瑜幹事。
1 月 22 日起 1 月 28 日訖	大陸地區	張慶瑞副校長與藝文中心沈冬主任率本校交響樂團赴北京、清華、南開大學進行藝術交流，共同主辦 3 場聯合音樂會。張副校長亦另拜訪姊妹校北京航空航天、北京理工、天津大學。

肆、國際學生業務

一、104 學年度第 2 學期國際學生入學情形

(一) 國際學位生

1. 博士班申請共 24 件，總計 23 人，通過資格審查者共 21 人，較去年同期申請人數 19 人，成長 10.5%。
2. 博士班申請生共 16 人錄取，其中保留學籍 1 人；已完成註冊程序者總計 9 人，較去年同期學生入學人數成長 12.5%。

(二) 校級交換 / 訪問學生

1. 104 學年第 2 學期註冊入學之校級交換學生 261 人，訪問學生 72 人，總計 333 人，比去年同期人數成長 11%。

2. 將完成註冊之學生名單，提供教務處並請更新學籍資料;提供各學院系所並請協助照顧輔導。
3. 調查並統整學生在臺相關聯絡資料，並請學務處匯入導生系統。
4. 收齊並彙整註冊學生之體檢表送交保健中心。
5. 查核訪問學生計畫費及學雜費繳費狀況。

(三) 院系級交換學生

1. 調查並統計 104 學年第 2 學期院系級交換學生人數與迎新系列活動需求，總計 94 人。
2. 協助院系所辦理來校交換學生新生入學作業。

二、105 學年度第 1 學期申請情形

(一) 國際學位生

1. 線上申請系統自 104 年 12 月 21 日起開放至 105 年 3 月 3 日截止。
2. 於 105 年 1 月 14 日前完成申請，符合提前審查者共計 104 件，總計 75 人，較去年同期成長 33.3%。
3. 經各系所提前審查後，獲提前錄取者共 49 名，較去年同期成長 68.9%。

(二) 雙聯學位生

1. 確認本校開放之系所，合計有 28 個科系:包含經濟學系(香港城市大學)、大氣科學系(紐約州立大學阿爾伯尼分校)、生物資源暨農學院生物產業機電工程學系、生物產業傳播暨發展學系、森林環境暨資源學系、食品科技研究所、植物病理與微生物學系、園藝暨景觀學系、昆蟲學系、生物環境系統工程學系、動物科學技術學系、農藝學系、農業經濟學系、農業化學系(筑波大學)、會計學系(香港城市大學)、大氣科學系(紐約州立大學阿爾伯尼分校)、工商管理學系(早稻田大學)、土木工程學系(河內土木工程大學)、政治學系(早稻田大學)、人類學系(萊頓大學、筑波大學)、工商管理學系(早稻田大學)、電信工程學研究所(國立陽明交通大學)、建築與城鄉研究所(台夫特科技大學、台夫特科技大學)、中國文學系(漢陽大學)。
2. 調查各系所申請文件與姊妹校提名名單填報。

(三) 校級交換 / 訪問學生

1. 提供姊妹校最新 Fact Sheet，更新網頁資訊並公告 2016/2017 交換 / 訪問學生計畫申請簡章。
2. 進行交換學生及訪問學生線上申請系統功能修改與檢測，新增入臺證行程表及與院系級交換生資料庫連動。

三、招生

(一) 辦理 2016/2017 國際學生招生說明會暨教育展

1. 為提供本校申請資訊供外籍學生參考並進行國內招生，於 12 月 22 日假第二活動中心 Global Lounge 辦理國際學生招生說明會，並邀請各學院代表至現場設攤。
2. 當天下午說明會開始前舉辦校園導覽，向有興趣就讀本校的學生介紹校園，共計 40 人參加。
3. 為有效調查參加活動人數並了解申請學生之問題，本活動採線上預約報名方式，有 111 名學生完成線上報名，當天共吸引逾 100 名學生及家長至現場參與。

四、迎新系列活動

- (一) 執行 104 學年度第 2 學期入學之國際學生迎新系列活動，包括有：國際學生迎新專案組員招募、團體接機、宿舍入住、校園導覽、迎新說明會、註冊等。
- (二) 104 學年度第 2 學期國際學生迎新專案組員招募，共招募 70 名組員。
- (三) 於 2 月 17 日辦理國際學生團體接機活動，安排 14 輛大型巴士接送校、院、系級交換訪問生暨學位新生，合計約 279 人，並配合宿舍入住活動，協助國際學生辦理宿舍入住手續並陪同採買必需品。
- (四) 國際學生新生校園導覽為期兩天，分別於 2 月 18 及 19 日，每日由 14 組迎新組員帶領，共有 340 名國際學生參與。
- (五) 於 2 月 18 日下午 1 時至 5 時於博雅教學館 101、102 及 203 教室舉辦國際學生迎新說明會，共計 395 人參加，出席率 86.1%。

五、學生活動與輔導

- (一) 104 年 1 月 15 日與學務處僑生陸生輔導組合辦「105 年春節祭祖大典暨餐會」，共 110 位國際學生共同參與。

六、國際學生接待志工

- (一) 104 學年度第 2 學期國際學生接待志工招募至 12 月 3 日，共有 410 人完成線上報名。
- (二) 於 103 年 12 月 3 日舉辦國際學生接待志工訓練，共 324 人參加訓練。
- (三) 104 年 1 月 5 日至 8 日期間，成功配對 438 個接待志工與國際學生。

七、獎學金

- (一) 104 學年度國際學位生各類獎助學金(共計 117 名)
1. 臺灣大學國際優秀博士班學生研究獎助金：在學生 9 名、新生 6 名
 2. 臺灣大學國際優秀碩士班學金獎學金：在學生 2 名
 3. 臺灣大學國際學位生助學金：在學生 100 名
- (二) 104 學年度各部會「臺灣獎學金」(共計 133 名)
1. 教育部臺灣獎學金：在學生 51 名、新生 32 名
 2. 外交部臺灣獎學金：在學生 32 名、新生 14 名
 3. 科技部臺灣獎學金：在學生 1 名、新生 3 名
- (三) 104 學年度第 2 學期來校交換學生獎學金(共計 6 名)

伍、海外教育業務

一、出國交換學生計畫

- (一) 104 學年度(校級共計 455 名)
1. 協助辦理交換期延長、縮短申請、交換心得上傳
 2. 協助辦理、申請下列事項
 - (1) 交換學校入學
 - (2) 役男出國緩徵
 - (3) 延長修業年限
 - (4) 宿舍保留
 - (5) 擬赴國外交換研修課程及學分行前申請
 3. 其他特殊學生狀況處理

4. 匯入各院系回報參與海外教育計畫學生名單

5. 獎學金

- (1) 公告 2016 年度第 1 期日本交流協會短期交換留學生獎學金申請作業
- (2) 核發 104 年度「教育部『學海飛颺』獎助大學校院選送優秀學生出國研修計畫」(共計 3 名)
- (3) 核發 104 年度「教育部『學海惜珠』獎助大學校院選送清寒優秀學生出國研修計畫」(共計 1 名)
- (4) 國立臺灣大學優秀及清寒交換學生獎學金(共計 30 名)

(二) 105 學年度(含部份訪問學生計畫)

1. 2016/2017 年度出國交換學生甄選

- (1) 12 月 23 日甄選總成績公布
- (2) 12 月 23 日至 28 日線上選填志願系統開放
- (3) 12 月 31 日第一階段錄取名單公布
- (4) 自公布日起至 1 月 7 日為第一階段錄取資格確認
- (5) 1 月 8 日第二階段可選填學校名單公布
- (6) 1 月 8 日至 11 日第二階段線上志願選填開放
- (7) 1 月 14 日第二階段錄取名單公布
- (8) 自公布日起至 18 日為第二階段錄取資格確認
- (9) 實際報到(含院選校送)學生共計 511 人，較去年同時期成長 9.4%；其中博士生 4 人、碩士生 128 人、學士生 379 人。
- (10) 各組學生錄取統計：一般組 272 人、日語組 48 人、法語組 34 人、德語組 52 人、韓語組 13 人、西語組 8 人、中語組 67 人
- (11) 各學院學生錄取統計：文學院 120 人、理學院 33 人、社科學院 79 人、醫學院 11 人、工學院 55 人、生農學院 61 人、管理學院 95 人、公衛學院 5 人、電資學院 24 人、法律學院 12 人、生科學院 16 人

2. 辦理出國交換學生姊妹校推薦提名作業

3. 辦理 105 學年度第 1 學期出國交換學生入學申請作業

4. 編製 105 學年度出國交換暨訪問學生行前手冊

5. 西班牙馬德里大學獎學金計畫開放報名

6. 獎學金籌備作業

- (1) 105 年度「教育部『學海飛颺』獎助大學校院選送優秀學生出國研修計畫」
- (2) 105 年度「教育部『學海惜珠』獎助大學校院選送清寒優秀學生出國研修計畫」
- (3) 國立臺灣大學優秀及清寒交換學生獎學金

二、出國訪問學生計畫

(一) 104 學年度(共計 40 名)

1. 協助第 2 學期出國學生辦理、申請下列事項
 - (1) 訪問學校入學
 - (2) 校內獎學金
 - (3) 役男出國緩徵
 - (4) 延長修業年限
 - (5) 宿舍保留
 - (6) 擬赴國外交換研修課程及學分行前申請
 - (7) 國外聯絡資訊線上通報

(二) 105 學年度(截至目前共計 14 名)

1. 合作學校／姊妹校申請條件調查
2. 2016/2017 年度出國交換學生甄選
3. 辦理第 1 學期出國訪問學生推薦提名作業
4. 辦理第 1 學期出國訪問學生入學申請作業

三、海外暑期課程計畫

(一) 104 學年度(共計 337 名)

1. 協助 2015 年暑期課程學生辦理國外修課成績登錄暨採計申請作業

(二) 105 學年度

1. 製作本年度海外暑期課程招生海報、DM
2. 開發新海外暑期課程
 - (1) 日本上智大學(Sophia University)
 - (2) 義大利錫耶納外國人大學(L'Universita' per stranieri di Siena)

- (3) 義大利佩魯賈外國人大學(L'Universita' per stranieri di Perugia)
- 3. 辦理本年度海外暑期課程招生說明會
 - (1) 1月4日美西場次：加州大學柏克萊分校暑期學分班、史丹福大學美國語言與文化課程
 - (2) 1月18日美、英、加場次
 - (3) 1月19日德、法、西場次
 - (4) 2月22日美、英、加場次
 - (5) 2月23日德、法、西、日場次
- 4. 辦理海外暑期課程報名、錄取報到作業
 - (1) 1月4日至29日開放加州大學柏克萊分校暑期學分班與史丹福大學美國語言與文化課程早鳥報名，錄取學生共計24名。
 - (2) 1月20日至2月14日開放英屬哥倫比亞大學暑期課程早鳥報名，錄取學生共計10名。
 - (3) 2月26日至3月3日辦理第一階段招生，共計11項課程，開放300個名額。
- 5. 2月2日舉辦加州大學柏克萊分校暑期學分班線上註冊選課說明會
- 6. 新版線上報名系統建置與測試，並於2月26日正式上線。
- 7. 公告各項姊妹校暑期課程以及申請辦法(截至目前共計11項課程/計畫)
- 8. 2月15日至22日開放：名古屋大學暑期研究課程、九州大學日語文化課程、以及加州大學戴維斯分校暑期研究課程收件作業

四、出國短期研修

(一) 104學年度

- 1. 協助獲獎學生向補助單位申請赴德前6個月生活費核銷
 - (1) 科技部博士生赴德國短期研究「臺德三明治計畫」2016春季班(共計2名)
- 2. 承辦計畫及協助獲獎學生校內出國行政作業
 - (1) 美國華盛頓實習與學術研討中心 The President's Program 2016年春季班(共計3名)
 - (2) 巴拿馬人力資源局「105年赴巴拿馬研習西班牙語文獎學金」(共計2名)

3. 經費核銷暨結案

(1) 科技部選送博士生暑期赴日研究計畫(共計 3 名)

(2) 科技部臺德青年暑期研習營(共計 4 名)

(二) 105 學年度

1. 公告各項計畫及獎學金申請辦法

(1) 科技部「105 年臺德青年暑期研習營及博士生赴德國短期研究案『三明治計畫』」

(2) 教育部「105 年赴捷克公立大學/高等教育機構短期研習獎學金」

(3) 教育部「105 年捷語夏令營獎學金」

五、出國雙聯學位計畫

辦理「傅立葉獎學金」核發作業(共計 1 名)

六、教育部學海築夢計畫

(一) 經 104 學年度第 2 次國際事務推動委員會決議 105 年度學海築夢校內推薦案排序，共計 9 案

(二) 上傳 105 年度本校校內作業簡章

(三) 受理校內推薦案之提案計畫書，至 3 月 4 日截止

七、全民英語能力分級檢定測驗國際採認專案

(一) 新締約學校推廣

(二) 國際參展及會議推廣

(三) 持續爭取姊妹校以全民英檢中高或高級合格證書作為交換生入學語言能力門檻

(四) 將 LTTC 文宣同國外教育展文宣一併寄送，推廣 GEPT 測驗

八、活動、其他

(一) 配合學則修正公告，轉知 104、105 學年度交換生與各學院承辦同仁。

(二) 修正交換生系統心得上傳問題(設定為公開分享)，定期維護與更正網頁資訊。

- (三) 12 月 9 日參加學生事務處舉辦之「105 學年度新生入門學習書院」檢討會議，並依據會議公告資訊籌備海外教育計畫課程。
- (四) 轉知駐拉脫維亞代表處來文，有關交換學生進入申根簽證區轉赴波海三國就學事須知。

陸、國際教育中心

一、課程發展

- (一) 105 年 2 月 21 日協助辦理國際生華語分班測驗，約 350 名國際學生參加。
- (二) 因應國際學生修課需求所設置之 2 名專案助理教授於 104 學年度第 2 學期開設英語通識課程，預計 9 班次、23 個學分，預計可供約 500-600 人次選修。

授課教師	課 程 名 稱	Course Name	學 分
曹順成 教授	新生專題	Freshman Seminar	2
	戲說生物學(班次 1)	Biology in the Movies	2
	戲說生物學(班次 2)	Biology in the Movies	2
	改變歷史的生物(二)	The Organisms that Changed the History (II)	2
	你所不知道的昆蟲學	What Really Bugs You	3
蔡君彝 教授	東亞藝術史概論(班次 1)	Introduction to the Arts of China, Japan, Korea	3
	東亞藝術史概論(班次 2)	Introduction to the Arts of China, Japan, Korea	3
	展示臺灣：從博物館看臺灣 文史(班次 1)	Taiwan through the Lens of Its Museums	3
	展示臺灣：從博物館看臺灣	Taiwan through the Lens of Its Museums	3

授課教師	課 程 名 稱	Course Name	學 分
	文史(班次 2)		

二、國際春季課程(Spring+ Programs)

- (一) Spring+ 1 中文暨文化課程完成招生，預計 2 月 29 日起開課，計學員 21 名，含 19 名日本籍、2 名韓國籍。學員來自東京大學、京都大學、早稻田大學、東北大學、九州大學、青山學院大學、御茶水女子大學、金澤大學及東京外國語大學等。
- (二) Spring+2 千葉專班 (英文暨文化課程)完成招生，預計 3 月 6 日開課，計學員 32 名，隨團人員 2 名。
- (三) Spring+3 科學暨文化課程，於 2 月開始進行招生，4 月底開課，預計招收早稻田大學大一大二生約 10~12 名。
- (四) Spring+4 筑波大學專班 (生物課技課程)由生技中心承辦，預計 2 月 29 日開課，計學員 10 名。
- (五) 2016 年 Spring+5 大連理工大學專班完成招生手續，預計 3 月 12 日開課，計學員 30 名，隨團人員 2 名。
- (六) 2 月份完成招聘 Spring+1 華語課程教師，共計 3 名。
- (七) 2 月 19 日召開國際短期課程學生輔導員培訓暨說明會，兼職輔導員共計 12 名。

三、國際暑期課程 (Summer+ Programs)

- (一) 12 月份寄發 2016 Summer+ Programs 紙本及電子宣傳品至姊妹校、駐外單位、駐台使館、校友會、文教中心等共計紙本 9,571 份；電子宣傳 1,953 個單位。
- (二) 1 月份至校內學院拜訪及招募教授加入 Summer+ L1 Laboratory Research & Culture Program 開放暑期實驗室，拜訪的學院包含理學院、工學院、公衛學院、電資學院及醫學院。
- (三) 2 月份完成暑期實驗室教授招募，共計 69 名教授完成線上申請。

- (四) 完成 Summer+申請暨管理系統建置。各學院 Summer+承辦人可自行上後台設定課程，於 2 月 1 日完成第一次系統教育訓練，2 月 17 日第二次系統教育訓練。Summer+報名系統於 2 月 20 日上線。

四、姊妹校專班

(一) 美國加州大學及加州州立大學

1. 104 年度第 1 學期

- (1) 協助 104 年度第 1 學期來校交換生完成離校手續
- (2) 辦理二校期末成果發表餐會暨謝師餐會
- (3) 回報加州大學 / 加州州立大學學生成績
- (4) 協助學生辦理延長及縮短交換年限事宜
- (5) 規劃迎新說明會暨餐會餐費及活動禮品

2. 104 年度第 2 學期

- (1) 104 年度第 2 學期來校交換生申請資料送系所審查並寄發入學許可(共計 22 名)
- (2) 協助學生辦理簽證、住宿、志工、接機、華語課等行前安排
- (3) 於 2 月 19 日辦理 104 學年度第 2 學期迎新說明會暨餐會
- (4) 規劃辦理 104 學年度第 2 學期文化活動 3 月 12 日九份一日遊行程

(二) 香港中文大學專班

1. 協助辦理 104 學年度第 2 學期來校交換生申請文件、確認承辦人提名名單及資料系所審查等注意事項並回答疑問
2. 104 年度第 2 學期來校交換生申請資料送系所審查並寄發入學許可(共計 14 名)
3. 協助學生辦理簽證、住宿、志工、接機、華語課等行前安排
4. 於 2 月 19 日辦理 104 學年度第 2 學期迎新說明會

柒、綜合行政

一、校內刊物

104 年 12 月 16 日至 105 年 2 月 28 日，共提供校級刊物稿件 6 篇，細項條列如下表：

刊物名稱	出刊日期	文章名稱
NTU HIGHLIGHTS 51 期	104 年 12 月	1. President Yang Leads Delegation to NTU Partner University of Tsukuba 2. Students Learn about Exciting Overseas Opportunities at Study Abroad Fair 3. President Yang Heads Delegation to Attend Matchmaking Workshop at the University of Hamburg
校訊 1246 期	104 年 12 月 16 日	國際處相關研習活動
校訊 1250 期	105 年 1 月 13 日	1. 國際學生招生說明 105 學年度學位生申請開放中 2. 2015 國際學人茶會邀外籍學者融入臺灣

二、專業訓練

104 年 12 月 16 日至 105 年 2 月 28 日期間舉辦下列課程，供行政同仁研習：

辦理日期	課程名稱	課程說明
12 月 22 日	訪賓接待	為提升校內行政及學術單位國際訪賓接待品質，介紹國際禮儀及分享實務經驗。
12 月 24 日	初階課程： 辦理締結學術合作合約及協議	為增進院系國際事務人員與國外學術機構洽談合作合約知能，以加強實質國際合作。
12 月 29 日	出訪規劃	為有效落實國際交流合作，藉由出訪規劃，以發展新興計畫。

三、入臺證

- (一) 有關校內某單位邀請之中國大陸人士違規停留，可能致使本校再度遭入臺證停權處分乙案，本處已緊急發函全校一、二級單位，配合加強來校中國大陸人士行程控管。
- (二) 有關本處入臺證代辦費收費標準乙案，已於 2 月 16 日行政團隊會議通過，即日起開始實施。收費標準如下：
 - 1. 初次申辦：1,000 元
 - 2. 中途延長：500 元
 - 3. 遺失補發：500 元

國立臺灣大學財務管理處 104 學年度第 2 學期

第 1 次校務會議報告

財務處重要工作報告

1. 財團法人慶琅文化藝術基金會捐贈「化工系建館基金」共新臺幣 3,600,000 元，已於 104 年 12 月 15 日完成捐贈。
2. 泰山企業股份有限公司捐贈「食科所專用款」共新臺幣 1,000,000 元，已於 104 年 12 月 25 日完成捐贈。
3. 李明璘先生捐贈「國立臺灣大學公共衛生學院李淑玉教授獎學金永續基金」共新臺幣 5,000,000 元，已於 105 年 1 月 19 日完成捐贈。
4. One Asia Foundation 亞洲共同體基金會捐贈「亞洲共體(One Asia)專用款」共美金 40,000 元，已於 105 年 1 月 21 日完成捐贈。
5. 校友張聖容女士、楊建平先生捐贈「數學系張楊獎助學金」共美金 104,000 元，已於 104 年 12 月完成捐贈。
6. 校友萬祥玉女士捐贈「錢思亮紀念講堂」共美金 300,000 元，已於 105 年 1 月完成捐贈。
7. 校友汪履絃先生捐贈「植微系系友勵學獎學金」共美金 35,000 元，已於 105 年 1 月完成捐贈。
8. 財團法人永齡健康基金會捐贈「使用者經驗與醫院設計創新研究案」共新臺幣 22,656,000 元，已於 105 年 2 月 1 日完成捐贈。
9. 校友捐贈「亞細亞銀行獎學金」共美金 325,000 元，已於 104 年 12 月完成捐贈。
10. 校友捐贈「化學系新進教師傑出研究獎」共新臺幣 1,300,000 元，已於 104 年 12 月 11 日完成捐贈。
11. 校友捐贈「財務金融學系推廣海外教育」與「國內志工服務暨鼓勵學生進修獎學金永續基金」共新臺幣 2,000,000 元，已於 104 年 12 月 18 日完成捐贈。

- 12.校友捐贈「財務金融學系推廣海外教育」與「國內志工服務暨鼓勵學生進修獎學金永續基金」共新臺幣 2,000,000 元，已於 104 年 12 月 22 日完成捐贈。
- 13.臺大之友捐贈「臺大清寒獎助學金永續基金」共新臺幣 10,000,000 元，已於 104 年 12 月 22 日完成捐贈。
- 14.臺大之友捐贈「MOOC 課程專用款」共新臺幣 2,000,000 元，已於 104 年 12 月 25 日完成捐贈。
- 15.臺大之友捐贈「學術研究校務發展及贊助學生專用」共新臺幣 2,208,000 元，已於 105 年 2 月 3 日完成捐贈。
- 16.臺大之友捐贈「國立臺灣大學食安基金」共約新臺幣 14,530,000 元，已於 105 年 2 月 3 日完成捐贈。
- 17.華碩電腦股份有限公司捐贈本校電腦及影音設備 1 批，已於 104 年 11 月 20 日完成開立實物捐贈證明。
- 18.高樹榮先生捐贈本校予新創業管理顧問股份有限公司股票特別股 10 萬股，價值新台幣 1,000,000 元，已於 104 年 12 月 22 日完成開立實物捐贈證明。
- 19.瑞軒科技股份有限公司捐贈本校液晶螢幕顯示器 40 臺，價值新台幣 1,224,846 元，已於 104 年 12 月 29 日完成開立實物捐贈證明。
- 20.小額捐款(含線上捐款)自 104 年 12 月 20 日至 105 年 2 月 26 日，共計新臺幣 3,845,603 元及美金 200,457.9 元，詳列分配指定捐款，並委請主計室分發予各受贈單位。
- 21.財務處依投資小組擬定之投資業務方針、政策及資產配置原則，配合本校短、中、長期財務預算及現金周轉需求擬具年度投資計畫。
 - (1) 長期投資計畫：美國景氣持續復甦但其他工業國呈現向下趨勢，寬鬆貨幣政策仍實行，造成美元強勢，另油價因需求不振與供給增加仍將低迷，另中國產能過剩問題逐步解決，鋼價已開始走穩，待中國政府進一步具體措施，惟短期著眼於刺激出口與降息等動作將使人民幣波動加劇。建議仍以高現金殖利率與低本益比之國內與大陸具規模金融保險股、跌深原物料與能源類股為長期投資標的，並伺機汰弱留強，實現獲利。

- (2) 穩定安全為首要考量，中期資金以台幣長天期定存為投資標的。
- (3) 短期資金投資計畫：以台幣短天期定存與國內貨幣市場基金為主要投資標的，在考量風險、規模與績效等因素後，目前投資貨幣市場基金共 10 檔，以利短期資金操作，減少閒置資金與增加利息收入。
- 22.財務處進行短期資金調度，控管閒置資金，104 年度活存佔未兌現支票比率為 55%。
- 23.與往來銀行議定本校 105 年度優惠定存利率、外幣存款優惠利率等方案。
- 24.參與本校校務基金管理及監督辦法與相關法規之修正。
- 25.參與評估本校都更計畫。
- 26.彙整與編撰本校 105 年度財務規劃報告書。
- 27.為爭取福利予校友及同仁，本處洽談有關美食、購物、住宿、旅遊、生活等福利優惠：與長榮礁溪鳳凰酒店新簽合約，與晶璽商旅、福容大飯店、福華大飯店、六福客棧、康爵大飯店、上海西華酒店、日月潭大飯店、台南大飯店、台南晶英酒店、台北凱撒大飯店續約。

共同教育中心

104 學年度第 2 學期第 1 次校務會議報告

壹、重要工作摘要

一、通識校際選課

104-2 起國立臺灣大學聯盟通識校際選課增加至 50 個名額供學生選修。

二、全校體育活動

為提倡校內運動風氣，促進教職員生之身心健康、聯絡全校師生員工感情，體育室特舉辦 104 學年度全校運動會暨校園馬拉松賽。全校運動會游泳賽於 2015/10/17 (週六) 在校總區戶外游泳池舉辦，參賽人數計有 750 人次。田徑賽於 2015/11/21、22 (週六、日) 在校總區田徑場舉行，參賽人數總計有 5,069 人次。校園馬拉松賽預訂於 03/26 (週六) 舉辦。

貳、近期重點業務報告

一、共同教育中心

1.1 教學研究單位評鑑

本中心將於 104-2 期間辦理教學研究單位評鑑。

1.2 「我的學思歷程演講」

敲定 3 場 104-2 演講：03/02 邀請國立交通大學張懋中校長、03/22 邀請知名布袋戲操偶藝師陳錫煌先生，以及 05/04 邀請知名雜誌創辦人高希均先生等。

1.3 個別型通識課程改進計畫

本中心依據「個別型通識課程改進計畫」，於本學期共補邀請助 83 門課程 (93 個班次)，含討論課程共 36 門課程、實驗實習課程共 1 門課程、一般課程共 46 門課程，目前暫核之教學助理人數共 229 人次。

二、體育室

2.1 體育活動

2.1.1 104 學年度校園馬拉松賽

訂於 03/26 (週六) 在校總區田徑場舉辦，分為學生、教職員工及挑戰等 3 組。線上報名自 02/22 起至 03/10 止，歡迎全校師生等踴躍報名參加。

2.1.2 臺大盃

各項運動競賽於 03/07 起至 05/27 期間舉行。

2.1.3 104 學年度大專運動聯賽

本校棒球、男女籃球、男女排球及足球等 6 隊，皆進入全國複賽，自 3 月起陸續進行各項複賽賽程。

另各單項運動錦標賽，各項比賽成績如下：

項目	分組	比賽名稱	組別 名次
軟式網球	男	中華民國大專校院 104 學年度軟式網球錦標賽	團體賽第一名
	女		團體賽第一名
劍道	男	中華民國大專校院 104 學年度劍道錦標賽	團體 得分賽 第六名
	女		團體 得分賽 季軍
壘球	男	中華民國大專校院 104 學年度壘球錦標賽	未進入複賽
國術	男	中華民國大專校院 104 學年度大專盃國術錦標賽	公開組劍術第二名 一般組太極拳第二名 一般組棍術第三名
	女		一般組劍術第二名

2.1.4 105 年全國大專校院運動會

訂 04/30 至 05/04 假國立臺東大學舉行，競賽種類計有田徑、游泳、體操、桌球、羽球、網球、跆拳道、柔道、擊劍射箭、舉重、射擊、拳擊、空手道等 14 項必辦種類及木球 1 項示範項目，合計 15 項競賽種類，其中桌球、羽球、網球等項目於 3 月起進行資格賽。

2.2 體育場地設備

2017 年臺北世界大學運動會借用校綜合體育館為排球競賽場，竹北校區為足球練習場，目前場館整修工程已由技服完成基本設計，送臺北市政府及教育部體育署審查及修改中，預計於 2016 年底竣工。

2.3 推廣教育

2016 年度將持續開辦運動技術指導班，計有游泳、羽球、壁球、網球、高爾夫等項課程；舞蹈推廣課程 105 年度預計開設 40 班。上述課程相關訊息可上體育室網站查詢。

國立臺灣大學 104 學年度第 2 學期第 1 次校務會議

-圖書館報告-

壹、重要執行業務

一、建置「臺大學術庫」(Academic Hub)，呈現臺大整體學術能量

104 年 8 月正式推動「臺大學術庫」(Academic Hub，簡稱 AH)，透過 ORCID 機制，打造本校教師個人線上名片和雲端履歷，進而呈現本校每位教師的學術產出，展現臺大整體的學術能量。本館學科館員於各院系務會議上專案報告，並與系所專任教師預約時段前往拜訪與協助建置個人檔案。今年(105 年)1 月初已辦理 4 場「ORCID 與臺大學術庫(Academic Hub)工作坊」，現場協助教師個人申請 ORCID iD 並於臺大學術庫建置個人雲端履歷，成效良好。目前系統功能已漸趨完備，院系所網頁已全數建置完成，而校總區專任教師已近 20%完成建置，本學期將持續積極推動。

二、引進「Pivot 全球學術贊助基金資料庫」，為師生募集財源機會

有鑑於高教經費緊縮，為協助師生爭取全球學術贊助機會，特引進「Pivot 全球學術贊助基金與學者庫」資料庫(<http://pivot.cos.com/>)。Pivot 提供橫跨 89 個國家、11,500 個研究機構與贊助單位、近 3 萬筆即時有效的基金獎助資訊，可自動媒合適宜的基金獎助資訊給使用者，使用者並可從資料庫中進一步追蹤出潛在的合作研究對象，減少搜索的繁瑣工作，為師生獲知國際學術贊助之利器。本館並舉辦 Pivot 介紹講習課程，反應熱烈。將持續舉辦系列介紹課程，加強推廣使用，使更多師生能善加利用 Pivot 以獲得助益。

三、執行國科會人文處補助人文及社會科學研究圖書計畫

本校 103 年及 104 年獲通過科技部「補助人文及社會科學研究圖書計畫」案總計 17 項計畫，安排專責館員協助複本查核、書目資料查證及訂購單編製等工作，並提供結案報告所需之入藏書單及相關資料。配合科技部時程辦理說明會，協助本校教師提出 105 年計畫案，於 104 年 11 月中旬完成 10 項議題之計畫申請，其結果預計於今年 5、6 月間公布。

四、舉辦「英國 MOOC 平台 FutureLearn」講座活動，推展行動學習

因應 MOOC 課程及加強師生對 MOOC 多元、優質且全英語授課之課程的認識與善用，特邀周樹華老師於今年元月 21 日辦理一場「英國 MOOC 平台 FutureLearn」實機操作活動，介紹該平台豐富多元的課程內容，以及善用其社群網路互動的概念，增進英文聽說讀寫的能力等方法，提升

自我的英語能力與國際競爭力。

五、舉辦「思學並濟·亮節高風：錢思亮先生紀念特展」

由中央研究院、杭州錢王祠及本校共同合作策畫之「錢思亮先生紀念特展」，2月22日將在中研院揭幕，隨後將在三個單位輪流展出，本校訂於3月8號接棒。錢思亮係本校第五任校長，民國40年3月接掌校務時年僅43歲，為本校最年輕的校長；59年6月功成身退、轉任中研院院長，出掌臺大共計19年又3個月，為本校在任時間最長的校長。錢校長為臺大長遠發展奠立堅實的基礎，閱讀錢校長一生的學思與奮鬥歷程，讓我們向典範致敬並學習。

六、舉辦《他們在島嶼寫作記錄片系列影展》

105年10月間舉辦《他們在島嶼寫作記錄片系列影展》，進行內容的規劃，希望邀集各影片導演製片及作家等來賓參與映後座談，藉此增進臺大人之人文素養，培養師生對文學與生命交相呼應的理解。

貳、圖書館各單位本學期工作計畫

一、館藏徵集組

(一)館藏購置作業

- 1.辦理各院系所105年圖書委託採購作業。
- 2.執行科技部人文司補助人文及社會科學研究圖書計畫，截至目前購置館藏逾32萬冊，尚有18項計畫持續執行中。
- 3.辦理105年全校西文期刊標案驗收付款作業：依據本校期刊採購合約規定，計算各標案之紙本及電子期刊到刊率，進行驗收、請款、付款及結匯等作業。
- 4.進行105年西文核心期刊出版社查價作業：統計全校西文期刊標案所屬出版社數量，列出核心出版社清單，並針對訂購期刊逐筆查得105年公告價格(list price)，作為採購案訂定底價參考。
- 5.規劃並執行106年全校期刊/資料庫預算編列續訂調查作業。
- 6.代表本校與中興大學、成功大學、臺灣師範大學圖書館、雲林科技大學、高雄應用科技大學計6校共同執行教育部105年「臺灣學術電子資源永續發展計畫」，為推動小組成員之一，負責電子書徵集作業，該計畫本年度預計購入逾10,000種中西文學術電子書，供全國90多所大專校院使用。

(二)交換贈送作業

- 1.進行本校出版之學報寄贈及相關名錄資料維護作業。

- 2.處理本校政府出版品寄存、管理、點收、催缺、徵集等作業。
- 3.受理公私立機構或個人贈書，進行誌謝、評估、搬運及加工入藏作業。

(三)蒐集並整理 104 年之全年電子期刊使用數據，提供學院續訂/改訂/停訂期刊參考。

(四)執行 105 年期刊/報紙收刊整理與裝訂工作，上半年預計裝訂 1,300 冊。

二、書目服務組

- (一)圖書資源編目作業：預計本學期處理中文圖書（含閱選圖書）18,000 冊，西文圖書 8,000 冊，期刊編目 150 筆，非書資料 2,000 件，電子資源 35,000 種（含中文電子資源約 5,000 種，西文電子資源約 30,000 種）。
- (二)回溯建檔：包含建置欲遷入高密度書庫之未編書籍，以及中文線裝書、學士學位論文、中西文 UDC 分類舊籍、醫圖中西文舊籍、期刊、非書資料等 10,000 筆館藏紀錄。
- (三)維護書目資料庫：持續進行書目與館藏紀錄補正工作，包括合併書目紀錄、館藏地更新等作業，預計處理 20,000 筆書目紀錄、7,000 筆館藏紀錄及電子資源書目紀錄 10,000 筆。
- (四)建立與維護權威紀錄：依書目之作者數量建立中西文權威記錄，並參考資源據以補充作者相關資訊，修訂本館權威紀錄著錄格式作業規範與流程。預計建立中西文權威紀錄約 5,000 筆，維護權威紀錄約 8,000 筆。
- (五)與國家圖書館合作建立中文權威參考資料庫，本年度預計上傳約 3,000 筆中文人名權威紀錄，並加強各校專任教師人名權威檔之建立。
- (六)參與國家圖書館書目中心「全國圖書資訊網路系統」計畫，將本館書目轉錄至該系統與國內外圖書資料單位共建共享，本學期預計轉錄中西文書目紀錄約 20,000 筆。
- (七)將本館原始編目之中西文書目紀錄，包含圖書、視聽資料、地圖、珍善本、本校論文及出版品等，上傳至全球性書目資料庫 OCLC WorldCat，可增進國內出版圖書資料之國際能見度，預計上傳約 10,000 筆書目。
- (八)持續進行中西文電子書及電子資源編目轉檔作業，新增「線上影音 (Online Media)」資料之紀錄代碼，並修正 Alexander Street Press 資料庫相關資料 6,206 筆，便利全校師生使用。
- (九)進行本館特藏資源及交贈資源（包括華研所舊藏圖書編目歸檔、張炎憲、李渝、郭松棻等教授贈書處理）之編目建檔工作。

三、學科服務組

(一)服務推廣

- 1.推動「臺大學術庫」(Academic Hub)，展現本校整體學術能量
104 年 8 月正式推動「臺大學術庫」(Academic Hub，簡稱 AH)，透過 ORCID 機制，打造本校教師個人線上名片和雲端履歷，進而呈現本校每位教師的學術產出，展現臺大整體的學術能量。本館學科館員於各院系務會議上專案報告，並與系所專任教師預約時段前往拜訪與協助建置個人檔案。今年(105 年)1 月初已辦理 4 場「ORCID 與臺大學術庫(Academic Hub)工作坊」，現場協助教師個人申請 ORCID iD 並於臺大學術庫建置個人雲端履歷，成效良好。目前系統功能已漸趨完備，院系所網頁已全數建置完成，而校總區專任教師已近 20%完成建置，本學期將持續積極推動。
- 2.引進「Pivot 全球學術贊助基金資料庫」，為師生募集財源機會
有鑑於高教經費緊縮，本館為協助師生爭取全球學術贊助機會，特引進「Pivot 全球學術贊助基金與學者庫」資料庫(<http://pivot.cos.com/>)。Pivot 提供橫跨 89 個國家、11,500 個研究機構與贊助單位、近 3 萬筆即時有效的基金獎助資訊，可自動媒合適宜的基金獎助資訊給使用者，使用者並可從資料庫中進一步追蹤出潛在的合作研究對象，減少搜索的繁瑣工作，為師生獲知國際學術贊助之利器。本館已於 1 月份舉辦一場 Pivot 介紹講習課程，反應熱烈。本學期亦將持續舉辦系列介紹課程，加強推廣使用，使更多師生能善加利用 Pivot 以獲得助益。
- 3.舉辦「我愛物圖」服務設計活動，了解讀者需求與提升服務品質
為了解物理系所師生對物理系圖書室的需求與期待，尋求各面向可行改善方案以增進物圖服務價值，舉辦「我愛物圖」服務設計活動。活動以 2 場世界咖啡館集思模式與教師深度訪談方式進行，積極互動以了解其使用意見與服務需求，共計有 17 名學生參加與 6 位教師受訪。所收集之相關建議與想法，本館正彙整評估，將提出全宜的改善建議方案，供物理系參考並作為物理系圖未來提供服務之重要參考依據。
- 4.更新並維護學科服務網
自 102 年起因應本館學科服務組成立，為求提高學科館員能見度、加強教師熟悉所屬院系之學科館員，特建置「學科服務網」(<http://help.lib.ntu.edu.tw/>)，介紹各院系專屬學科館員，並彙整教師常用服務與資源。本學期將進行「學科服務網」之升級改版，凸顯近年來學科館員之各項創新服務，期能使師生更了解學科館員的編制與多樣化服務，進而促成更多合作與支援其研究教學之機會，深化學科服務之落實。

5.優化教師指定課程參考資料服務 E 化系統

為便利校內教師使用指定課程參考資料服務，自 104 年起規劃完成 E 化系統(<http://140.112.115.14/CR/>)，教師可直接填寫線上表單，並由系統自動進行館藏查核與通知專屬學科館員進行後續處理，提供教師更簡便的指參設定流程。該系統於 104 年 9 月正式上線，今年將持續維護並優化此項服務，新增包含自動回覆教師處理進度等功能，期能更加符合教師需求。

6.辦理「與知識交會的火花－教師訪談」活動

自 103 年起規劃「與知識交會的火花－教師訪談」活動，透過訪談深入了解教師在教學、研究上對圖書館各項資源的認知、需求與期許，並希望透過老師使用圖書館的經驗分享，讓更多學生了解圖書館的資源與服務，拉近校內師生與圖書館的距離。本期訪問 12 位教師，專訪內容已刊登於本館各期館訊電子報。本學期除繼續安排與其他教師訪談外，也將於學科服務網站規劃專頁，聚焦呈現老師們分享的寶貴經驗與建議。

7.出席各學院圖書委員會會議報告圖書館相關業務，增進溝通了解

為強化院系所與圖書館之聯繫，104 年度學科館員分別出席工學院、生命科學院、電機資訊學院、文學院之圖書委員會會議，除報告圖書館的近期的新服務與措施，以及該院圖儀費及期刊續訂情形等業務外，亦聆聽院系圖書委員對圖書館的建議和意見，強化圖書館與院系間的溝通。

(二)館藏發展與計畫案

1.執行「科技部補助人文及社會科學研究圖書計畫」

持續支援本校 103 年及 104 年獲通過科技部「補助人文及社會科學研究圖書計畫」案總計 17 項計畫，安排專責館員協助複本查核、書目資料查證及訂購單編製等工作，並提供結案報告所需之入藏書單及相關資料。去年(104 年)亦辦理說明會，協助教師提出 105 年計畫案，於 104 年 11 月中旬完成 10 項議題之計畫申請，其結果預計於今年 5、6 月間公布。

2.規劃及辦理 iREAD 閱讀博覽會系列活動

為推廣閱讀閱讀風氣，提升館藏能見度，自 104 年度起規劃「iREAD 閱讀博覽會」系列活動，針對本館協助辦理「科技部補助人文及社會科學研究圖書計畫」近年獲得補助之議題，舉辦主題書展與專題講座。104 年度已完成兩項圖書計畫之書展暨專題講座，包含中文系梅家玲老師執行之「華語語系文學」計畫、以及地理系洪伯邑老師執行之「回復力思維之永續環境與資源管理」計畫，均獲得廣大迴響。今年度將持續進行 iREAD 閱讀博覽會活動，擬針對新進執行之

計畫，主動聯絡相關計畫主持人以辦理主題書展，預計共舉辦三場，展示執行成果，推廣所購圖書。

(三)參考諮詢與資源教學推廣

1.開辦「英語診療室--真人圖書館」活動，促進英語學習

延續去年受歡迎的真人圖書館（Human Library）概念，今年元月再度邀請外文系退休教師周樹華老師，擔任志工老師，首度開辦「英語診療室」活動，以一對一深度諮詢方式，幫助學生解決英語學習上的各種疑難雜症，深受歡迎與肯定。為使圖書館能深度發揮知識共享與交流的互動場域，並應推動英語學習情境和行動學習世代來臨，擬於今年九月周老師回國定居後，將規劃長期性英語診療服務，以嘉惠本校學子。

2.舉辦「英國 MOOC 平台 FutureLearn」講座活動，推展行動學習

因應 MOOC 課程的興盛，為加強師生對 MOOC 之多元、優質且為全英語授課之課程的認識與善用，特邀周樹華老師於今年元月 21 日辦理一場「英國 MOOC 平台 FutureLearn」實機操作活動，介紹該平台豐富多元的課程內容，以及善用其社群網路互動的概念，增進英文聽說讀寫的能力等方法，提升自我的英語能力與國際競爭力，深獲參加者讚許。

3.持續辦理「HELP 講堂」活動

為推廣本館資源，並支援本校學生之學習與研究，自 103 年起規畫辦理「HELP 講堂」活動，由學科館員規劃並主講本館資源課程，並結合新科技與新興教學策略，嘗試推出「Webinar 線上講堂」與「HELP 講堂翻轉教室篇」等系列課程，同時獲得教學發展中心認可，納入本校教學助理(TA)訓練時數認證，迄今已累積近 80 場次，逾 2,000 人次參與，成效良好。本學期將持續規劃辦理系列全新課程，期能持續推廣圖書館資源，強化學生資訊素養。

4.提供參考諮詢/圖書館利用講習預約/深度諮詢預約服務

持續受理讀者到館詢問、電話與電子郵件諮詢之讀者參考諮詢服務，去年(104 年)度提供讀者於一樓服務台的當面提問、請求協助與來電諮詢總計 12,935 件，每月平均為 1,078 件次；處理電子郵件問題之回覆共 10,628 封，平均每月受理 886 封郵件。此外，為推廣圖書館資源與服務，學科館員歷年來均配合系所師生之需求，提供客製化圖書館利用講習服務。為配合多元學習潮流推出「與館員有約」之(<http://www.lib.ntu.edu.tw/ask>) 活動，由館員對圖書館資料庫、文獻收集技巧、書目管理軟體、學術評比等方面，提供預約式深度諮詢服務。104 年度共計受理 64 場次講習/深度諮詢預約，參與人次近 900 人次。新學期亦將持續提供相關課程與諮詢預約服務，以期輔助師生善加利用本館資源。

5.進行「參考服務部落格」網站之優化評估

本館「參考服務部落格」係使用計中提供之部落格平台，因本館所撰寫的內容資料量較大，故自去年起已有連線與開啟速度緩慢的情形，影響服務品質。因而自去年下旬起已著手移轉至本館 Server 之測試評估作業，期望能找出解決方案，以優化該網站之服務。

6.持續充實「參考服務部落格」內容

本館「參考服務部落格」(<http://tul.blog.ntu.edu.tw/>)自 99 年底迄今累積發表 589 則文章。104 年全年度造訪人次為 333,574 次（較去年成長 8.17%）、不重覆訪客 241,691 人次（較去年成長 8.51%）、點擊次數 558,155 次（較去年同期成長 1.00%），連續三年使用數據全面呈現正成長。本館持續更新其內容，以利拓展主題資源指引服務，提高館藏資源曝光度，增進讀者對圖書資源的認識與使用，也協助館員分享常見參考諮詢問題，提升解答讀者提問之效率。

7.持續維護「常問問題」網站

為協助讀者快速且易於圖書館網站上找到相關服務與資源，節省讀者來電、來信或入館詢問的時間，於 104 年 4 月正式升級「常問問題網站」(<http://web.lib.ntu.edu.tw/question/>)，定期更新既有的問題指引，也擴充英文內容以利外籍和外國讀者使用，至 105 年 1 月底已有 25,700 人次造訪、點擊次數逾 89,000 次。

四、閱覽組

(一)館藏整理與服務

1.持續進行嚴重破損且過時不具參考價值之圖書及參考書註銷作業，就其實際書況、版本重要性、學科性質、複本數量、流通次數、利用率等因素進行綜合考量，使館藏空間與典藏價值間取得平衡，提高館藏典藏價值與空間利用效率。

2.推動自動化高密度書庫建置營運計畫

(1)配合本館未來空間調整規劃，根據自動化高密度書庫館藏入庫需求調查情形，就確認之入藏政策及順序，持續進行入庫館藏整理等入庫前置作業。

(2)根據教學大樓二期整體空間裝修工程之設計規劃，擬訂自動化高密度書庫營運服務原則，俾利自動化書庫未來完工啟用後提供讀者良好閱覽服務。

(3)為配合本館空間規劃及自動化書庫館藏調整作業，進行整併舊研圖書庫現有期刊館藏、重新調整架位相關規劃，並擬於本學期移入部分總館具電子期刊永久使用權且利用率低之西文裝訂期刊至舊研圖書庫，以利總館空間運用。

3.開發閉架書庫調閱服務系統

為便利本校師生學術研究需求，簡化師生申請調閱本館各閉架書庫藏書方式，與館內相關單位共同研擬規劃閉架書庫調閱服務系統。未來讀者將能於線上申請調閱閉架書庫館藏資料，期能提高服務品質及加速作業流程。

4.建置虛擬專藏文庫網頁

專藏文庫為本館彙集國內外重要名家名人贈書，為集中典藏保管而設置之專屬館藏專區。為使贈藏資料能有效被利用，擬建置虛擬專藏文庫網頁，以呈現每位專藏文庫捐贈者生平及贈藏館藏內容，期能彰顯並發揮其價值，使讀者易於全面檢視研究名人學思內涵，達見賢思齊之功。

(二)閱覽流通業務

1.電子學位論文加註國際標準數位物件識別碼(DOI, Digital Object Identifier)

電子學位論文為本校學生與教授的共同研究成果，為了在數位環境下將學術成果更廣為研究人員參考引用，將 DOI 內嵌入本校電子學位論文，在原系統維持服務的前提下，已完成系統測試階段，預計將於 104 學年度下學期起正式上線使用，將可提供每年逾 3,000 名碩博士畢業生該項服務，提高學術成果能見度。

2.更新自習室門禁及選位系統

總圖 24 小時自習室已於 104 年 10 月 19 日起設置門禁管理系統，並與原選位系統結合，提供更便利且安全的自習室管理。目前正持續與校內學生社團「黑客松」合作，共同規劃更新讀者選位系統介面，提供更符合師生使用需求的自習室服務。

3.研擬流通服務台作業自動化

為提昇流通服務台作業效率，研擬規劃部分臨櫃申辦業務（如辦證申請）進行線上自動化處理，除期能減少申請讀者手寫耗時不便外，並可減少其他讀者排隊等候與館員建檔作業時間、提高資料的正確性與即時性。

4.規劃提昇志工運用效益

閱覽流通服務台業務種類龐雜，歷經約兩學期的志工輪值服務台實務運作，已能掌握志工特性進行教育訓練及業務安排。未來將以此為基礎，積極招募及訓練志工，於有限人力下，妥善運用志工奧援以提昇流通服務台服務效益。

(三)館際合作業務

規劃提昇 RapidILL 館合作業效率

自 2007 年正式導入 RapidILL 館合服務後，該服務現已成為本校師生申請西文期刊文獻最主要的管道。因應未來館合業務的發展，研擬改

善 JADE 系統功能以提昇 RapidILL 申請及轉介效率，並將評估現行使用之 ARIEL 系統與 RapidILL 內建 RapidX 功能就傳輸複印資料之效率差異，以作為未來修正作業方式之參考，期為讀者提供更佳館合服務。

五、特藏組

(一)館藏徵集整理維護

廣泛徵集特藏及舊籍資料文獻，並進行館藏資料整理工作，俾利後續回溯及館藏使用推廣作業，包含：

- (1)中文線裝書。
- (2)地質系舊藏日治時期地圖。
- (3)國分直一教授贈藏資料。
- (4)顧獻樑和齊邦媛教授等名家手稿資料。
- (5)整理帝大時期數學教室所藏和算相關舊籍，並陸續修復年代較早期且書況不佳者。
- (6)核對琉球古碑拓本相關檔案，增補未掃描之數位檔的古碑拓本。
- (7)完成俞大維文庫藏書章、眉批等掃描檔。
- (8)進行本校早期學士論文回溯登錄編目及調整架位作業。
- (9)整理昆蟲系已故退休老師朱耀沂教贈藏之書信、手稿及筆記本等資料。

(二)數位化作業

- 1.進行昆蟲學系素木得一教授手稿數位化，共計完成 5,200 多個影幅。
- 2.辦理「特藏資料數位化與修復」專案，預計數位化完成舊籍/手稿檔案 66,000 影幅，善本書籍 40,000 影幅，舊籍修復 8,000 影幅。
- 3.於「臺大圖書館數位典藏館」建置「慎芝關華石樂譜手稿資料庫」，提供讀者於圖書館線上瀏覽。
- 4.規劃進行館藏《大學新聞》掃描及詮釋資料建檔等工作。

(三)合作計畫

- 1.與日本鹿兒島大學龜井森教授之合作，完成《長澤伴雄自筆日記》第二卷一校作業，龜井教授擬於 3 月來館確認出版細節，預計 105 年中出版該書。
- 2.與日本新潟大學鈴木孝庸教授合作，預計 3 月完成《國立臺灣大學藏 平家物語 節附語り本-波多野流平曲譜本》(書名暫訂)初稿，擬於年底前出版;鈴木教授並將於 3 月再次來館調查平曲相關資料，並計畫簽署另外兩種合作出版圖書合作契約。
- 3.日本大阪教育大學城地茂教授來館，協助本校整理帝大時期數學教室所藏和算相關舊籍，著手編撰本館和算舊籍的解題書目。本館並以「國立臺灣大學圖書館典藏之 17 至 19 世紀和算珍籍整理調查計畫」，向教育部申請經費補助。

- 4.與日本山口縣立大學安溪遊地教授合作，為國分直一贈藏資料（書信、底片/幻燈片等）進行整理與建檔工作。安溪遊地教授將於 105 年 3 月 21 日至 3 月 24 日間率學生來訪。

(四)辦理各機關學校及私人機構申請舊照片與特藏資源數位影像檔授權重製使用事宜。

六、推廣服務組

(一)導覽與圖書館利用教育

- 1.訂於 3 月上旬辦理「ESI 及 JCR 資料庫教育訓練」，針對此二項近期改版之常用資料庫，邀請講師進行利用教育。
- 2.訂於 3 月 22 日至 25 日配合校方辦理「北大日」業務交流及文化參訪活動，邀請北大圖書館館長及組長來訪，促進兩校圖書館深化合作機會。
- 3.受理圖書館導覽申請，並應圖書館同道訪賓要求安排業務交流。
- 4.受理師生約課，安排大學部利用指導課程。

(二)推廣活動與展覽

- 1.2 月 22 日至 3 月 27 日於總圖書館一樓中廳舉辦「圖書館的幸福處方—療癒繪本展」，展出書目治療相關專書與論文，以及具療癒性的繪本逾 150 冊。現場亦將佈置一棵「The Giving Tree 療癒分享樹」，請讀者分享自己的「療癒處方箋」，寫出心目中最具療癒效果的圖書、曾深感療癒的一段話/一首詩/一幅圖，或平日釋放情緒與抒解壓力的方式等等。
- 2.3 月 1 日至 31 日與臺紅茶業文化館、本校博物館群合辦「方寸藏香：從茶文化到貿易商品，看臺灣茶的故事」特展，於總圖書館日然廳展出，引領讀者從臺灣茶業出發，觀看其牽動東西方文化及經濟交流之脈動。
- 3.與本校生命教育研發育成中心合辦「生命教育春季影展」，於 3 月 9 日至 3 月 30 日間播映《我想念我自己》、《爸媽不在家》、《文生去看海》及《更好的世界》等 4 部激發觀眾思考人生意義的電影，並邀請專家舉行映後座談。
- 4.配合藝文中心粉樂町活動，3 月 11 日起於總圖書館一樓入口處左方小展間展出劉文瑄作品「可閱讀性雕塑」，將書作為雕塑品進行創作，並有作品手冊供自由索閱。
- 5.配合世界書香日，將於 4 月中旬舉辦「莎士比亞」主題書展。將展出莎士比亞戲劇、評論與多媒體等相關館藏資源。今年適逢莎士比亞逝世 400 周年，將於書展現場規劃與讀者互動之活動，讓讀者感受莎翁的永恆對話。
- 6.規劃 6 月至 7 月間推出「創意」主題書展，展出與創新思考相關之

館藏資源，展出期間擬於本館推出創意借書法，將推薦書籍以牛皮紙袋包裹，附上小卡提示內容讓讀者隨機帶走借閱，以創新方式給讀者不一樣的閱讀驚喜。

- 7.於本校 6 月畢業時節推出「圖書館，再拍一張！」活動，於館外設置意象大圖供畢業生合影留念，並於畢業典禮當天於館內佈置趣味拍照角落，提供拍照道具。
- 8.「午後電影院」繼續以每月特定主題於週三下午播映電影，以推展本館豐富電影資源。
- 9.本學期將規劃下半年 9 月至 10 月開學季推出的一系列圖書館迎新活動，包含新生入門書院課程、圖書館尋寶遊戲、資源利用講習等活動，以協助新進師生盡快熟悉圖書館環境、服務與資源。
- 10.持續於館內公共空間展出「福爾摩沙的驚嘆－齊柏林空拍精華攝影展」，展期至 2016 年 9 月底止。

(三)出版品與紀念品

- 1.利用本館建築特色及特藏圖譜，新製手提紙袋、文具類紀念品，做為本館貴賓與活動之贈禮，同時提供銷售，增加本校系所、師生自用或進行公關之選擇。
- 2.《大學圖書館》預計於 2016 年出版 2 期（20 卷 1-2 期）；本館 2015 年年報預計於 2016 年 5 月出版。

(四) 其他

- 1.已於總館前廳設置大型導覽機，利用捐贈之 65 吋直立式觸控螢幕，搭載本組設計之直覺性介面，提供包含本館 GOOGLE 環景導覽、樓層平面圖、開放時間及簡介影片等豐富內容供讀者利用，除了方便一般讀者探索本館相關訊息外，亦方便 18 歲以下未能進館之外校人士進行自助導覽。
- 2.配合全校性推播系統之裝設，預計於 3 月上旬起將以門廳外 65 吋大型直立螢幕輪播本館各項活動海報，以取代原本雜亂林立之海報架，增添本館門面美觀及專業形象，並傳遞第一手活動訊息。
- 3.進行「NTU-ASUS Corner」展品更換與展示空間改造，將更加強設計概念的發想動機與研發過程的經驗分享，以符合 NTU-ASUS Corner「期待本土企業的研發能量可以鼓勵學子創新思考」之設立目的。
- 4.5 月 11 日於總圖書館國際會議廳舉辦「中華圖書資訊館際合作協會第十三屆第一次會員大會」，將有全國各類型圖書館近 200 位同道參與，由加拿大多倫多大學圖書館館長 Larry P. Alford 教授進行專題演講，並邀請國內各圖書館聯盟代表進行座談，會後並安排參訪社會科學院辜振甫先生紀念圖書館。

七、多媒體服務組

(一)館藏推廣導讀與支援教學

- 1.配合 104 學年度第 2 學期教師教學所需，預計辦理 38 門課程之視聽資料指定教材共 375 種，並將公播版視聽教材上傳至本館「影音@Online」系統，提供修課師生線上觀看教師指定之視聽資料。製作教師指定教材選介投影片，上載至多媒體服務中心即時資訊系統，主動提供讀者影片相關訊息。。
- 2.製作 5 個音樂主題館藏介紹，讓讀者更了解本館與音樂相關的影音館藏。
- 3.105 年 10 月間舉辦《他們在島嶼寫作記錄片系列影展》，進行內容的規劃，希望邀集各影片導演製片及作家等來賓參與映後座談，藉此增進臺大人之人文素養，培養師生對文學與生命交相呼應的理解。

(二)數位化作業

- 1.執行「江之翠劇場影音資料數位化專案二期」計畫，預計完成 3,230 筆影音資料及詮釋資料的建檔，全案將於本年年底結案。
- 2.進行「臺灣大學圖書館黑膠唱片數位化專案四期」作業，本案將完成 800 張珍貴黑膠轉唱片之數位轉檔工作及詮釋資料建檔，預計於 105 年 7 月 31 日結案。該批黑膠唱片為徐登芳先生藏品豐富且極期珍貴，資料內容涵蓋 1890 年至 1960 間臺灣、東南亞及中國的早期音樂，極具典藏價值。
- 3.持續進行已完成數位化作業之蟲膠唱片詮釋資料建檔工作，預計於 105 年完成約 3,000 筆詮釋資料。

(三)數位學習網

因應館舍空間及組織的調整，重新規畫並製作本館新進同仁及工讀生訓練之數位學習課程的內容及方向。期望縮短新進同仁的訓練時間同時也提供同仁反覆學習的機制，減少人員訓練的成本和建立新進同仁受訓的標準作業流程。

(四)影片製作與活動支援

製作 8 月底本校新生入門書院新生宣導影片，讓新鮮人對圖書館提供的服務和豐富館藏有初步認識，也藉此為本館提供另一面向的行銷方式。

八、社會科學資源服務組

(一)閱覽服務

- 1.一樓開架閱覽廳是社圖讀者主要的停留區，尤其是學校考試期間利用人次更是密集，自本學期起陸續接獲讀者反應無線上網的訊號穩定品質在特定的區域欠佳，原先依空間與使用席位條件規畫的設備

卻無異常情況。經查係因閱覽廳特殊結構與無線 AP 訊號之間形成干擾之故，先後在 105 年 1 月 22 日完成增設外圍無線 AP 輔助設施，寒假期間再調整部份設備後，已獲得改善，可提供尖峰使用期間無線網路服務品質的穩定。

- 2.前國史館館長張炎憲教授手稿文物展將延展至 105 年 3 月 31 日，並取得張教授獲東京大學博士學位的論文手稿等文物更新陳列。
- 3.配合社科院新大樓建築保固即將於 105 年 3 月到期，與社會科學院、總務處營繕組共同彙整保固缺失待改善項目，督導營造廠在保固期限前盡到應負的設備修繕責任，保持空間營運的服務品質。

(二)萬才館法律圖書室空間獲得實物捐贈

本校校友富邦集團蔡明忠董事長允諾支持以實物捐贈方式改善法律學院圖書室空間不足問題，本校於 105 年 1 月 13 日舉行捐贈儀式。本組與捐贈單位委託的建築師已確認相關裝修及施工項目，並開始規畫法律學院圖書室因施工暫時對外開放期間所需的服務、書刊下架搬運等臨時轉置空間需求，在施工前完成各種界面銜接的配合計畫，利用暑假完成所有施工與驗收，配合 105 學年度上課重新開放使用。

(三)徐州路(城中)校區書庫整理及維護

- 1.為便於讀者申請徐州路(城中)校區閉架書庫的書刊調閱服務，本組於寒假期間草擬基本需求，與系統資訊組研發調閱系統；本系統也會與閱覽組需求整合，納入校總區舊研圖、水源閉架書庫的調閱管理，一併改善調閱服務品質。
- 2.城中校區舊法社分館建築年代較早，且為國內知名前輩建築家王大閎先生現存保持原貌的作品，臺北市文化局基於文資委員會勘建議將其列冊，惟經過長年使用屋頂已有明顯的滲漏現象，為維護藏書環境妥善經常由館員輪流往來新、舊兩館之間處理室內環境，該書庫尚有全校圖書典藏中程發展計畫目標的使用需要，為解決房舍妥善問題，已商請學校協助評估本建築的修繕方案，讓典藏環境不致於受潮惡化。

九、醫學院圖書分館

(一)執行館藏發展及閱覽流通服務

- 1.辦理中西文圖書、視聽資料及電子資源採購，處理書刊交贈事宜。
- 2.除付費資源外，主動蒐集整理公開取用的免付費電子期刊，提供師生利用。

(二)資料組織與整理

- 1.執行圖書、視聽、期刊等資料之組織整理，以及醫學人文圖書、教師指定參考書、核心館藏等服務。
- 2.因應科系評鑑需求，編製各科部、醫事職類客製化專題書目。

- 3.執行電子資源應用程式(APP)彙整服務。
- 4.進行日治舊籍 UDC（國際十進分類法）回溯書目建檔作業，研究者可透過線上查詢系統取用舊籍資源。
- 5.執行醫學校區教職員著作管理系統建檔與維護作業。

(三)推廣活動與行銷館藏

- 1.製作「茲卡病毒感染症」與「Ebola 及 MERS」相關資源發布於本館網頁之時事網路資源，提供最新醫療訊息。
- 2.舉辦醫學作家講座，邀請人氣醫學作家蒞臨醫學校區分享創作歷程。
- 3.舉辦醫學電影欣賞及星光電影院，以寓教於樂方式增進讀者對醫學議題的省思。
- 4.利用社群平台(Facebook)推廣新進館藏，並結合時事議題整理相關圖書資源，增加館藏資源使用。
- 5.經營 Facebook 粉絲團、LINE@官方帳號、電子報等多元宣傳管道，並不定期舉辦推廣活動。
- 6.規劃系列電子資源講習課程及學術研討會，幫助讀者有效利用本館資源。

(四)醫學校區研究競爭力之統計分析服務

- 1.每月公告醫學校區論文發表榮譽榜。
- 2.持續追蹤國內重點醫院 SCI/SSCI 論文發表近況，編製臺大醫院研究競爭力比較報告，並利用 ESI 資料庫分析本校與國外醫學機構之研究表現。

(五)提供更貼心之醫學資訊服務

- 1.BMC 提供會員在校外 IP 投稿也能享文章處理費 85 折優惠，於本館網頁說明並推廣週知研究人員利用。
- 2.為醫院分院之同仁提供實體講習及線上直播講習課程。
- 3.藉由學科館員至醫學校區各科部宣傳 UptoDate Anywhere 等資料庫使用方式。
- 4.與醫學系系學會合辦「醫用情境閩南語會話」課程。
- 5.與護理部合辦「實證護理資料庫搜尋檢索」系列課程。

十、校史館營運組

(一)思學並濟·亮節高風：錢思亮先生紀念特展

由中央研究院、杭州錢王祠及本校共同合作策畫之「錢思亮先生紀念特展」，2月22日將在中研院揭幕，隨後將在三個單位輪流展出，本校訂於3月8號接棒。錢思亮係本校第五任校長，民國40年3月接掌校務時年僅43歲，為本校最年輕的校長；59年6月功成身退，轉任中研院院長，出掌臺大共計19年又3個月，為本校在任時間最

長的校長。錢校長為臺大長遠發展奠立堅實的基礎，閱讀錢校長一生的學思與奮鬥歷程，讓我們向典範致敬並學習。

(二)「遺跡解謎：紅魚與海蜆蝦大戰！」特展

本校地質學系施路易副教授所策畫的小型特展，展示手法取自博物館起源之一「將稀有好奇的物件收入搜奇櫃，開放同好參觀共享」的概念，展示內容取自其研究計畫「103 年科技部補助研究計畫『科普活動：一千六百萬年前台灣大陸棚上生命的存在與消逝』」成果。該特展由施教授與國立臺灣博物館合作，於臺博展示近半年後，將巡迴全國展出，臺大為第一個巡迴點；本特展也是臺大博物館群與臺灣博物館本年度（105）第一個合作案。

(三)「哲仁日已遠 典型在夙昔：臨摹傅斯年」書法徵集

今年（105 年）三月是傅斯年校長 120 歲冥誕，透過書法重溫傅校長的嘉言語錄，讓臺大師生再一次貼近一甲子前勉勵我們「敦品勵學愛國愛人」、「貢獻這個大學于宇宙的精神」，為臺大鞠躬盡瘁而「歸骨於田橫之島」的傅斯年校長。

(四)配合杜鵑花節辦理「看不見與看得見的臺大」特展延伸活動

規劃於 3 月中下旬辦理「看不見與看得見的臺大」特展延伸活動共兩項：一、微型臺大工作坊，召集對微型建築有興趣的臺大人，在專業人員指導下，運用微型積木搭建出一棟又一棟的臺大建築物，以共同完成特展之微型臺大展區，透過建築物的肌理來認識臺大建築。

(五)製作「看不見與看得見的臺大」特展專題網頁

為完整保存「看不見與看得見的臺大」特展的內容資料，不讓該特展呈現的知識與資訊隨著特展結束而消失，因此將製作專題網頁以及展場環景，完整保存特展的內容，以供民眾可以在網路上自由閱讀。

(六)校史館中英日文摺頁版更新

因應校史館展示局部調整，大幅修訂校史館中英文簡介小冊子。主要將原來的「追求卓越」主題，改為「臺大面面觀」，內容包含：臺大簡介與臺大歷史短片、名人堂、名譽博士、中研院院士、總統科學獎、傑出校友、早期學位論文手稿、國際學術交流、臺大博物館群、臺大校史館回顧、臺大之美等資料。

(七)博物館群中英文摺頁版更新

博物館群中英文簡介即將告罄，加上昆蟲標本館和檔案館在去年更名通過，並且臺大博物館群十個成員館過往對外正式的中英文名稱與識別 LOGO，可以藉此次博物館群簡介更新，統一格式。

(八)編輯 2015 年臺大博物館群工作成果概覽

博物館群合作館每年度都會進行各式各樣精采演講、展覽及推廣活

動，為具體宣傳展現博物館群活動成果，將編輯出版《2015 年國立臺灣大學博物館群工作成果概覽》電子書，放置網站上提供外界自由點閱。

十一、系統資訊組

(一)資源探索服務(Discovery Service)系統

- 1.重新規劃資源探索服務系統的功能選單，希望能更貼近使用者的習慣，以利擴大此系統的可用性。
- 2.增加文獻動態連結服務(Link Resolver)功能，加強異質資料庫介接服務以導引本館內各檢索功能需求的系統至本系統。

(二)新服務研發

- 1.預計 105 年 9 月透過計中完成與本校人事室人事資料庫之介接，使圖書館內各系統能同步與人事室資料一併更新。減少之前未及時修正所可能帶給讀者及同仁的困擾。
- 2.與本校學生團體黑客松合作，改善圖書館自習室選位系統，目前已初步完成並上線，持續與學生合作功能和障礙的修改及排除。

(三)圖書館自動化系統

- 1.持續進行圖書館自動化系統 Sierra 及 Webpac 館藏目錄網頁功能之修改及維護，加強回報問題解決及追蹤的效率。
- 2.嘗試解構系統架構，希望能增加自行修復的能力以改善服務品質。

(四)圖書館網站相關業務

- 1.升級圖書館網站內容管理系統並重整與優化主要架構。
- 2.改善圖書館 UI 設計，提供讀者更具親和力的網站介面。
- 3.完成圖書館考古題、特藏網站、常見問題等子網站各項子系統之升級並更新其功能。
- 4.完成圖書館各項業務統計數據之分析資料並上線，提供讀者即時查詢進館現況。
- 5.重新檢討及規劃本館全新行動版網頁，預計 105 年下半年推出符合市場需求及讀者使用習慣的行動 App，以增加資訊取得的便利性。
- 6.重新規劃圖書館網頁，嘗試以回應式網頁的作法，自動偵測讀者的載具以回應不同需求的解析度。除節省維護的人力、滿足行動載具需求外，並希望呈現簡潔清楚易讀的圖書館首頁。

(五)圖書館各項計畫技術支援與系統開發

- 1.機構典藏計畫：本校機構典藏系統(National Taiwan University Repository, NTUR)，將 NTUR 系統推展至全國各大專院校，並建置整合性的臺灣學術機構典藏(Taiwan Academic Institutional Repository, TAIR)入口網站，可共同分享臺灣各大學院校的學術研究成果。作為

國家整體學術研究成果的累積、展示與利用窗口。持續協助資料整理匯入，豐富機構典藏的內容；開發改善系統功能，並協助夥伴學校的系統維運升級與問題解決。

- 2.協助建置臺大學術庫(NTU Academic Hub)，並完成導入 ORCID (Open Researcher and Contributor ID) 機制及與現有機構典藏系統介接，本案預計於 105 年 4 月前完成。

(六)協助開發業務系統

- 1.持續協助支援三校一卡通相關程式的開發及維護。
- 2.陸續修正本館工讀生薪資管理系統之部分功能。
- 3.開發本館海報推播系統及後台管理平台。
- 4.開發支援 QR code 線上報名系統，以減少人工校對的時間。
- 5.完成本館紀念品管理平台。
- 6.於 105 年 4 月完成「教師指定參考書登錄與管理系統」及「大小團體室預約系統」功能增加與修改。

十二、行政組

(一)執行圖書館自動化高密度書庫設備案

辦理本校教學大樓二期新建工程之「圖書館自動化高密度書庫設備」案，配合主體建築工程進度核定本案預訂進度表，由於主體工程進度延長工期，高密度書庫案預訂於 105 年 3 月底前完成第一階段細部設計審查工作，105 年預計完成設計、採購進料、製作及輸送等階段並進行到安裝階段。

(二)空氣品質檢驗

本館列屬「空氣品質管理法」第一批公告場所，為配合空氣品質管理法各項管理、監測等法規規定，每半年委託學校環安衛中心巡查檢驗，每兩年一次專業單位的定期檢驗。圖書館將於 105 年 3 月 17 日進行定期檢驗，其檢驗內容包含 pm10 懸浮微粒、二氧化碳、甲醛，並將檢測結果公告、作成紀錄以供備查。

(三)圖書館志工招募

經費縮簡以及校方工讀人員全面納保政策，圖書館工讀人力短缺問題更形嚴重，自 104 年起加強志工的招募及管理，以做為本館部分業務之輔助人力。預計 105 年完成各組提報志工人力需求之招募並統籌辦理志工業務其他相關事宜。

參、圖書館本學期執行各項專案計畫

一、教育部補助「臺灣學術機構典藏(TAIR)計畫」

機構典藏(Institutional Repository, IR)是一個學術機構將本身的研究產

出，如期刊及會議論文、研究報告、投影片、教材等，以數位的方法保存全文資料，並建立網路平臺，提供全文檢索與使用。「臺灣學術機構典藏(TAIR)計畫」即是以「分散建置，整合使用」的運作機制，協助臺灣各大專院校及學術研究單位分別建置各別獨立的機構典藏系統；而為了彰顯各參與學術機構的研究成果，本計畫建置「臺灣學術機構典藏」(Taiwan Academic Institutional Repository，簡稱 TAIR，<http://tair.org.tw/>)平臺系統，以 OAI-PMH 方式匯集各機構研究成果的書目資料(Metadata)，並提供檢索及瀏覽服務。因此，各參與機構可以在 TAIR 平臺上明確地展現其本身的學術研究成果，並完整呈現臺灣整體學術研究能量。

(一) 105 年計畫預定工作項目如下：

1. TAIR 參與單位持續維護。
2. 新增 Altmetrics 計量圖示。
3. 加強研究者識別碼之整合。
4. 典藏資料的清洗與整理。
5. 持續推廣宣導工作。

(二)截至 104 年 12 月，全國已有 137 個參與學校/單位，已完成安裝單位數為 124 所，計有 55 所大專院校、58 所技職校院與 11 所其他類型機構。在資料收錄數量方面，目前各參與學校收錄總資料量逾 189 萬筆；其中全文數量超過 119 萬筆，約佔全部收錄數量之 62.9%，且各單位機構典藏系統造訪人次合計超過 1 億 5,937 萬人次。

二、教育部委託「我國加入 OCLC 管理成員館」第 4 年計畫

(一)本計畫由臺大圖書館與國家圖書館共同提報，由臺大圖書館負責推動我國各圖書館加入 OCLC 管理成員館，已完成 104 年與 OCLC 續約、辦理繳納會員會費事宜、聯盟成員館教育訓練等工作。

(二)於 104 年 10 月 30 日舉辦當年度臺灣 OCLC 管理成員聯盟會員大會，會中除聯盟執行成果報告，也安排專業新知演講，包括：OCLC 的新發展、OCLC WorldCat 使用面面觀與全球共享 Metadata 服務、國家圖書館參與 VIAF 合作經驗分享、中文資料採用 RDA 之政策擬訂與進展報告，提供成員館館員學習成長之機會，會員反應熱烈，共計 64 單位 133 人次參加。

(三)彙整各會員建議，完成本計畫接續之第五年計畫書，並提交教育部審查。

三、國科會人文處補助人文及社會科學研究圖書計畫

持續支援本校 103 年及 104 年獲通過科技部「補助人文及社會科學研究圖書計畫」案總計 17 項計畫，安排專責館員協助複本查核、書目資料查證及訂購單編製等工作，並提供結案報告所需之入藏書單及相關資料。去年(104 年)亦辦理說明會，協助教師提出 105 年計畫案，於 104 年 11 月中旬完成 10 項議題之計畫申請，其結果預計於今年 5、6 月間公布。

四、行政院原住民族委員會委託「104 年度臺灣原住民族圖書資訊中心」計畫

104 年度完成各項業務如下：

- (一)資料徵集：採購原住民主題相關之中西文圖書、多媒體影音資料 731 冊/件，另獲交贈資料 2,007 冊/件。
- (二)臺灣原民族資訊資源網：持續新增各類與原住民相關的新聞及訊息，總計新增資料近 4,655 筆。
- (三)館藏利用：本年度總計有 7,168 人次入館利用，其中具原住民身分者共 285 人，館藏資料使用量 6,421 冊/件以上，參考諮詢 629 件。
- (四)推廣服務：總共辦理 4 場專題講座活動、3 場館內主題書展、2 次部落贈書活動、80 場假日電影院、12 次網路讀書會、發行 12 期電子報與提供 31 場導覽服務，藉以推廣原圖中心館藏資源；並透過臉書隨時更新原圖中心的相關資訊，目前共計 1,884 名粉絲。

五、參與「臺灣學術電子資源永續發展計畫」

代表本校與中興大學、成功大學、臺灣師範大學圖書館、雲林科技大學、高雄應用科技大學計 6 校共同執行教育部 105 年「臺灣學術電子資源永續發展計畫」，為推動小組成員之一，負責電子書徵集作業，該計畫本年度預計購入逾 10,000 種中西文學術電子書，供全國 90 多所大專校院使用。

計算機及資訊網路中心 104 學年度 第 2 學期第 1 次校務會議工作報告

壹、重點業務摘錄

一、 新一代節能機房建置

於 104 年度委請總務處協助，建置符合綠能標準之新一代節能機房。該機房以區隔冷熱通道回風方式，提升空調效率，降低用電量。同時可獨立監控每一組機櫃及空調設備之用電量，據此可計算機房能耗效率(power usage efficiency)，以衡量節電成效。

二、 個人資料保護管理制度導入

本中心於 104 年 9 月份導入個人資料保護管理制度，於同年 11 月底完成個資保護管理制度。全中心六組於 10 月底以前完成個資盤點及個資風險評鑑，並且產出個資風險評鑑報告書，依照風險處理計畫進行風險改善。11 月中旬進行個資內稽活動並產出內稽報告，依照發現事項進行改善與追蹤。10 月份與人事室合辦八場個資教育訓練，提供全校各單位相關人員參加。

三、 新版 ISO 27001 國際資訊安全標準認證通過

於 2015 年度導入資訊安全標準制度，並於 2015 年 12 月通過外部稽核，獲得新版（2013 年版）ISO 27001 國際資訊安全標準認證。

四、 勞健保加保申請系統

因應勞雇型學生兼任助理需依照勞基法規定依法加保勞健保，開發勞健保加保系統以提供加保人申請勞健保相關作業，包含填寫納保資料及下載申請加保單等功能，此系統更與各系統介接加保人資料及提供檢核勞保相關規定。系統已於 104 年 9 月 1 日上線使用，系統陸續於 104 年 10 月及 105 年 1 月配合學校政策更新系統功能及相關作業邏輯。

五、 公勞健保身心障礙及原住民統計報表系統

因應兼任助理納入勞保，身心障礙人數計算量會暴增無法再以人工方式提供資料，承辦人希望請計資中心設計身心障礙及原住民人數計算系統，以因應前揭情形。系統已於 105 年 1 月 30 日上線使用。

貳、計資中心各單位報告

一、程式設計組

(一) 健檢系統第四期

配合教育部版的要求及健檢系統擴充需求，新增[學生健康基本資料]中多項模組與資料欄位，並提供中、英文版[學生健康基本資料]同步更新功能。

目前開發進度已於 105 年 1 月底全部完成結案。

(二) 活動報名系統第二期

重新開發報名端系統使適合使用手機上線報名，新增功能有黑名單限制報名、條碼掃描辦理報到、自訂報名欄位可多選，另加版面調整和欄位資料欄位新增刪除調整，預計於 2016 年 3 月 31 日上線。

(三) 杜鵑花節活動網站

協助活動官網設計建置以及上線維護，預計 2 月底上線。

(四) 研究生獎勵金改版

因應學生兼任助理學習型與勞僱型政策調整，重點功能如下：

1. 完成新增系所匯出資料同管理端大批名冊格式，便於承辦人管理資料。
2. 新增報帳傳票明細查詢功能提供承辦人查詢傳票
3. 配合生輔組 104.12-105.1 修法，將經費分配方式由「學期制」改為「會計年度制」，保留原本「學期制」資料，並新增『會計年度實支額控帳功能』。並更改年度比例，另建年度經費試算及年度經費維護功能，控管系所經費是否超支情形。目前已在規劃進行中，預計於 105 年 4 月底前可上線測試。

(五) 118 即食地圖

近期新增上傳及修改餐廳功能，並調整版面及操作功能。

(六) 專利/技轉申請系統規劃上線

本校專利/技轉的申請方式，目前採用紙本審核的方式，隨著申請案件的漸增，傳統的紙本作業，更加費時且耗損人力，因此於 2016 年年初，由產學合作中心規劃且計資中心協助研發，規劃一套便利的線上申請系統，將申請流程 e 化並利用資料庫的管理，讓使用者和審查單位能縮短因紙本作業繁瑣的時程，以利未來更龐大的申請案件。目前已經於 2016 年 1 月進行訪談，並於 2 月開始實作，預計在 3 月份可以提供初版的 BETA 環境，以便流程測試。

二、教學研究組

本組之目標為協助並推動提昇本校教職員工生之資訊素養與應用能

力，在技術上提供各類電腦軟硬體之入門訓練，並設立完善之個人電腦與網路教學環境，以供全校同仁、同學、員工子女及校友之教學研究與學習。本年度教學組推行的各項工作如下：

(一) 電腦應用及進階課程

1. 常態開設電腦應用及進階課程，如文書處理、多媒體動畫、網頁設計、影音視訊、教學科技、程式設計、作業系統、資料庫管理、統計軟體、資訊網路、高效能運算等系列課程，未來將視實際需求開授相關課程。
2. 104學年第2學期共開19門課程，342小時，481人次報名。2005-2016年累計開課數764門，12,037小時，18,033人次。(統計至105/02/15)

(二) 遠距教室系統維護

1. 維護遠距教室系統作業與連線設備，並訓練專業導播，提高遠距教學或視訊會議畫面與聲音之品質及穩定度，以配合學校同步遠距課程及各類國內外同步學術研討會。99學年度寒假重新裝潢更換教室桌椅及新增數位化網路教學系統設備，101學年度寒假視訊主機連線數擴充至8個點雙流模式(H.329)並升級為HD畫質，相關設備如攝影機、導播機、數位混音機組及錄製系統也同步升級，建置更完備之多媒體與教學互動設備，以提升教學過程中多媒體呈現之品質，讓教學學習環境有更大的效用，以期提昇臺大在國際上之卓越教學聲望。
2. 歷年累計主播93門，收播71門，國際課程41門，總計課數205門，13,336人次修課，開課總時數為9,030小時。
3. 104學年第2學期遠距課程，1門國內主播及1門國際課程：

學期	類型	名稱(開課學校)
104-2	主 播	衛生保健(臺大家庭醫學科蔡兆勳/臺北大學收播)
	國 際	生物分子交互作用之網絡(臺大生命科學系李心予/日本京都大學)

(三) 數位知識典藏系統

1. 校內各院系所收錄現況細項說明(2015/12/1~2016/02/15)：
 - (1) 於2016年1月4日收錄工學院工程科學及海洋工程學系課程2部，講義4份。
 - (2) 於2015年12月29日收錄文學院國際華語研習所課程1部。
 - (3) 於2015年12月18日收錄獸醫專業學院獸醫學系課程1部，講義1份。

2. 其教材收錄累計程度如下列圖表所示：

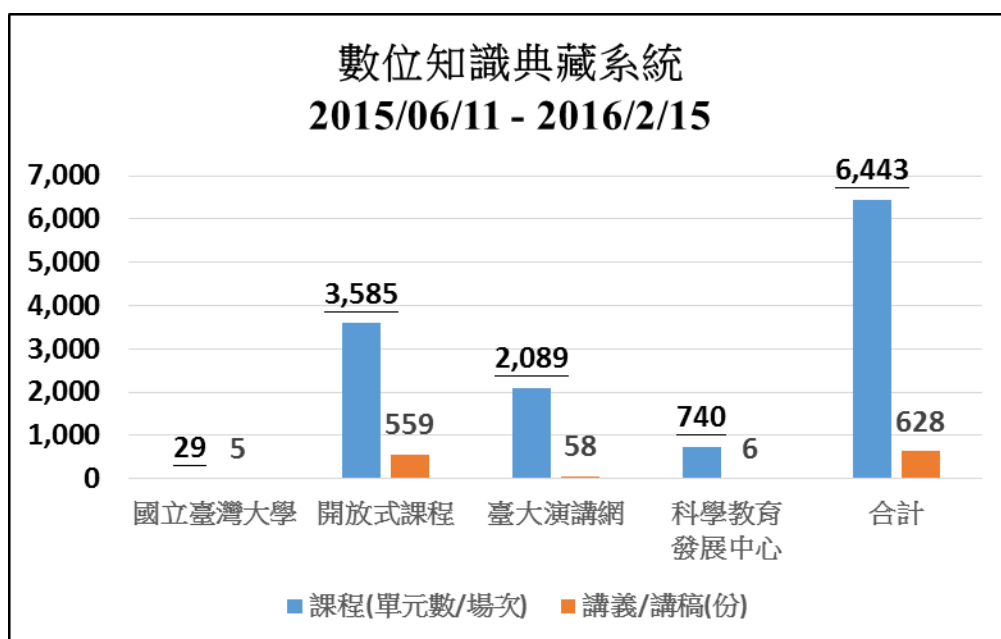

三、作業管理組

● 近期業務進度報告

(一) 電腦教室軟體更新

計資中心為 104 學年第 2 學期上課需求已於開學前更新軟體版本，並請各授課教師前來測試，以避免其它因素導致師生無法使用。

(二) 電腦教室更新

計資中心自由上機教室全面提供英文版作業系統。

(三) 開發著作原創性檢查服務，協助本校專任教師提升著作品質，降低不適當引用風險，105 年 2 月 19 日統計服務累計共 488 篇。

(四) 雲端主機服務

計資中心於新進專任教師優惠措施會議決議，為協助研究團隊解決主機管理、安全防護需求，加速研究及業務進行，新進教師於報到後，免費提供壹台三年基本配備(1 處理器、1G 記憶體、50G 儲存空間)雲端主機服務，到期日後可繼續付費租用。

(五) 電子郵件軟體系統更新

全校電子郵件空間升級，教師、職員信箱空間升級至 20GB，學生信箱空間升級至 10GB。

- 例行業務：負責電子郵件相關工作項目、單一認證系統、校內訊息轉發服務、高速運算相關工作項目、網頁服務 (homepage)、電腦教室服務、單一窗口諮詢服務、全校軟體服務、臺大勛斗雲雲端服務、機

房及電力系統等。說明如下：

- (一) 單一窗口諮詢服務：作業管理組提供單一諮詢窗口服務，簡化使用者申辦各項業務之流程，2016 年 1 月至 2 月 22 日諮詢統計共 1,100 人次。除櫃台諮詢服務外，計資中心亦提供 CCHELP 信箱諮詢及留言版諮詢服務。
- (二) 電腦教室提供多樣化軟體清單，詳細軟體清單請參考：
https://www.cc.ntu.edu.tw/chinese/services/serv_c03.asp
- (三) 105 年 1 月-3 月軟體更新
更新 matalb 2015b、sas9.4。

(四) NTU Space 雲端服務

NTU Space 為「臺大雲端儲存服務」，提供臺大教職生可以放置自己的檔案到個人專屬的「雲」上，不僅可以隨時隨地取得最新的檔案，還可以與他人分享。使用者能將常用的檔案資料上傳至 NTU Space，即時同步於個人的桌上電腦、筆電中或是利用有支援 Apple iOS 與 Android 平台的行動裝置做存取。隨著 NTU Space 的使用者及使用空間逐步增加，目前臺大儲存空間服務已經可以提供加購空間的方案，也歡迎有相關需求的使用者提出申請。

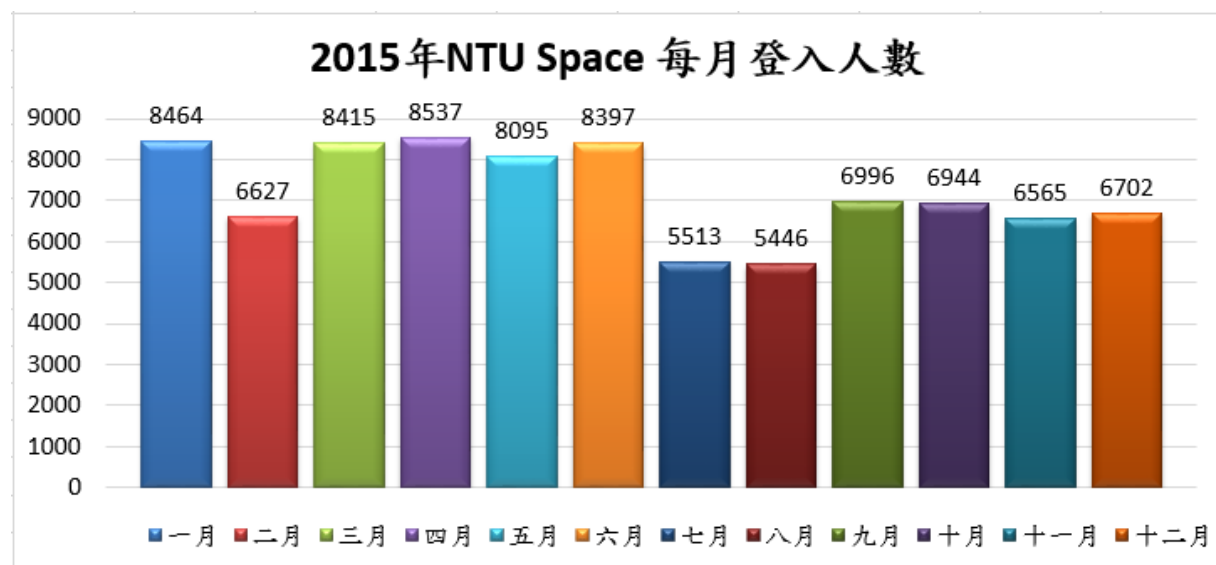

(五) NTU AppShare 雲端服務

NTU AppShare 為「臺大雲端軟體共享平台」，提供臺大教職生可以隨時隨地透過瀏覽器使用臺大的授權軟體，所有軟體都在雲端執行，不論是臨時網路中斷或使用者電腦當機，只要再次登入都會自動銜接回原本工作的狀態。

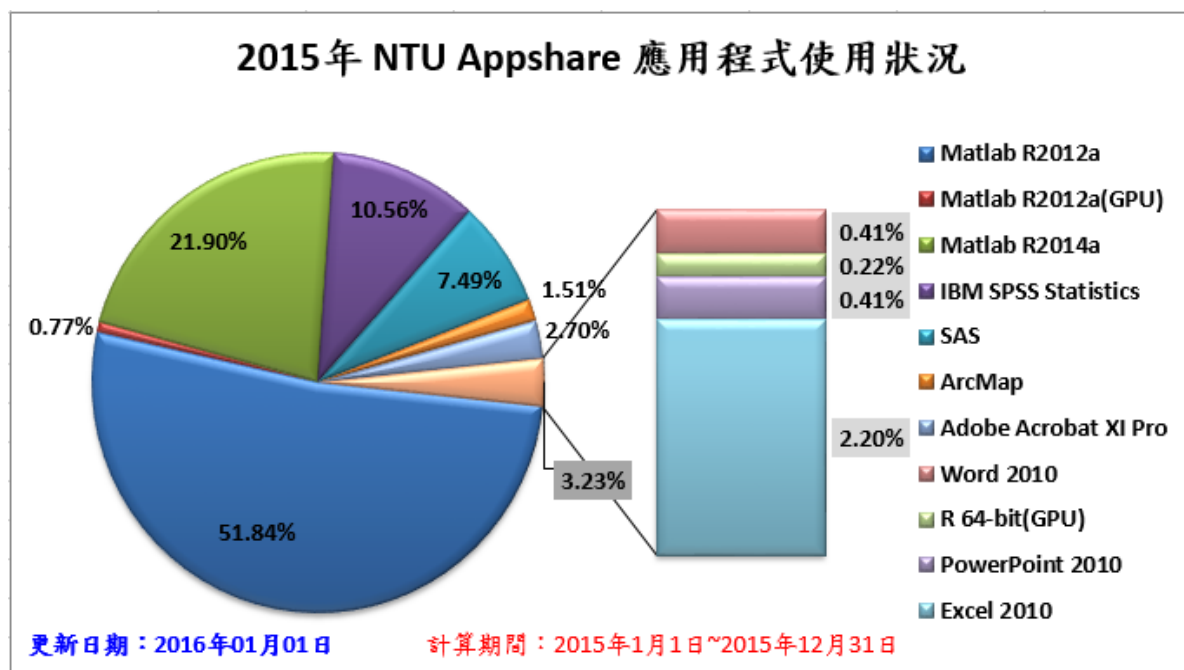

(六) 提供電子郵件訊息轉發服務，將校內演講、活動訊息公告，整合成一封校內訊息，於每週一早上發送公告。

(七) 高效能運算服務

因應巨量資料(big data)分析方面的挑戰，本中心於 103 年新建置三組高效能運算系統：

1. 大記憶體主機：具備 2 套大型主機，單機具備 80 顆計算核心與 2TB 記憶體。
2. 異質計算叢集：包括 9 套 x86 處理器計算節點、3 套 NVidia K40 GPU 處理器計算節點、3 套 Phi 處理器計算節點。提供 CUDA/OpenCL/MPSS 等平行程式環境。
3. 平行計算叢集：具備 32 組 x86 計算節點，含 640 組計算核心，總計提供 12.8TFlops 計算能力。專門提供 MPI 大量平行化程式執行。

除了硬體的建置外，本中心亦支援各類科學及商用計算軟體，提供包括：SAS、Matlab、Mathematica、Discovery Studio、Material Studio、Gaussian、VASP 等。此外並持續舉辦高效能運算服務說明會，介紹及推廣相關服務，發掘校內潛在使用者。迄今曾提供服務之研究族群，遍及數學、物理、化學、材料、光電、分子、量子化學、奈米、原子結構、生物、藥學、分子模擬、科學計算與統計研究等領域，涵蓋 10 個學院與 3 個校級研究中心共 36 系所，共約有 131 組研究團隊。根據 2014 年統計，藉由高效能運算服務所產出之研究績效，已產出超過上百篇期刊論文、會議論文及學位論文。

四、資訊網路組

本組負責全校校園網路之規劃、建立、管理與維護，全校電信通訊業務，及支援學校重點資訊展示(如杜鵑花節、校慶)。並負責臺灣學術網路北區區域網路中心之各項業務，提供網路相關支援及技術諮詢服務。此外配合教育部辦理北區各大專院校、高中職連線，並參與「國家高速網路與計算中心」主導之台灣高品質學術研究網路(TWAREN)以及先進技術之規劃與建置。各項業務如下：

(一) 校園骨幹相關工作項目

1. 規劃、建置與管理本校對外網路服務

105 年自有國際線路與學術單位線路

	國際專線	TWAREN	教育部學術網路	中研院	備註
連線速率	2Gbps	1Gbps	10Gbps	10Gbps	

105 年網際網路服務提供者(ISP)線路

	Hinet	速博	台灣固網	亞太電信	中嘉和網
連線速率	10Gbps	2Gbps	1Gbps	1Gbps	1Gbps

2. 規劃、建置與管理校總區與其他學院或校區網路服務

	醫學院	醫院	舊法社 學院	公衛 學院	水源校 區	竹北校區	行遠樓
連線 速率	1Gbps	1Gbps	1Gbps	1Gbps	1Gbps	100Mbps	100Mbps

(二) 資訊安全認證與教育訓練

1. 為了強化組織資訊安全，本中心於 98 年 7 月取得「教育體系資通安全管理規範」認證，每年通過複評或重新認證

101 年 7 月	102 年 6 月	103 年 6 月	104 年 6 月
重新認證	複評	複評	重新認證

2. 本中心對全校教職員生積極宣導資訊安全，每年舉辦多場資安教育訓練

101 年	102 年	103 年	104 年
14 場	11 場	10 場	7 場

3. 為加強本校行政人員資安防護能力，每年舉辦「電子郵件社交工程演練」教育訓練

101 年	102 年	103 年	104 年
0 場	1 場	2 場	2 場

(三) 資訊安全事件防範作業

臺灣大學資訊安全事件統計前三名

事件名稱	數量
主機主機感染 PlugX 惡意程式 (UDS-PlugX_dstip_all_drop)	533
DNS 放大攻擊 (DNS: DNS Amplification Attack Detected)	150
主機多次連線惡意網域 (IPS_內部主機多次連線惡意網域)	131

* 第一名事件說明：

此事件為 IPS 於網路流量中，偵測到 PlugX Trojan 傳輸的封包特徵。而 PlugX Trojan 屬於一種遠端存取木馬，攻擊者可能會側錄受害主機的鍵盤、滑鼠或螢幕截圖等資訊，再透過建立遠端操作介面(remote shells)的方式，將這些機敏資料向外部主機傳送，而新一代的 PlugX Trojan 甚至使用 Dropbox 來當作 C&C sever，藉此將自身流量隱藏於合法流量之中，避免使用者察覺。

(四) 網路資訊安全

實作一偵測網路惡意行為的封包分析系統，利用 OpenFlow 1.3 協定，結合機器學習、圖像辨識、遠端 port mirroring 與入侵偵測系統 Snort，達到自動從不同面向分析偵測是否為惡意網路行為的連線所產生的封包，並達到及時阻斷惡意連線與自動記錄問題封包的目標。

(五) 惡意郵件防範

計中郵件安全防護系統持續為本校使用者電子郵件信箱防堵垃圾及病毒郵件，並且因應來自網際網路上日益增加且不斷變化的惡意郵件，即時更新防護規則及阻攔條件，以加強郵件防護效果。

105 年 1 月至 2 月期間的信件防護結果，其中因寄信來源伺服器可疑、垃圾信、病毒信、及客製化過濾條件被攔阻的具威脅性信件約 71.4%，廣告行銷信件約 16.1%，安全信件約 12.5%。

(六) 規劃、建置與管理本校校園無線網路服務

日期或期間	全校 AP 數量
104 年 5 月 4 日止	2649
104 年 9 月 9 日止	2675
104 年 12 月 7 日止	2723
105 年 2 月 17 日止	2784

eduroam 申請使用情形:

日期或期間	教師	職員	學生	校友
104/1/1~105/2/17	262	251	1848	31

(七) 加值服務**1. SSL VPN**

計資中心 SSL VPN 服務提供本校教職員生從校外連線服務，以便利圖書館電子期刊及計中版權軟體取得。此服務使用人數逐漸增加，尖峰時間同時接近 500 人同時上線。

2. 電話費服務

為了替學校節省每個月龐大的電話費，計資中心跟電信業者洽談可能的節費方案，最後基於優惠程度最大，以及服務及出帳方式對本校使用者影響最小為考量，採取中華電信的優惠方案。此優惠方案已於 104 年 4 月開始生效，各單位 5 月收到的帳單即可反映效果。比較從 103.07 至 105.01 期間臺大證號下每月總通信費用分析，可看出節費前後平均每個月電話費用降幅約 37 萬~40 萬，預估一年可省約 450 萬話費支出。

3. 規劃、建置與管理本校雲端會議服務

104 年 4 月 8 日公告啟用後的使用情形

統計使用期間	教職使用人次	網路會議場次
104/4/8~105/2/17	75	336

國立臺灣大學人事室

104 學年度第 2 學期第 1 次校務會議書面報告

一、學生兼任助理學習與勞動權益保障案

- (一) 為協處學生兼任助理定位事宜，教育部業組成大學學生兼任助理定位暨學習活動審議（跨部會）平臺，分為政策及工作小組會議二級運作，其中工作小組會議處理校內爭議處理程序仍未能妥善解決之個案。以每月召開 1 次會議為原則，如擬提案至該平臺討論，可由當事人向教育部提出，原則上 1 個月內回覆當事人。
- (二) 自 104 年 8 月 1 日起依教育部、勞動部訂定之原則及本校「學生兼任助理學習與勞動權益保障處理要點」規定，辦理各類學生兼任助理學習與勞動分流及其權益相關事宜。分 3 階段放寬學生擔任「勞僱型」兼任助理之職務個數，依本校「研商兼任助理勞動權益專案小組」第 17 次會議決議，自 105 年 2 月 1 日（104 年度第 2 學期）起取消兼職個數之限制，惟仍應依各權責單位相關規定辦理。

二、考量部分非主管教師之需求，自 105 年 1 月 25 日起放寬相當簡任 12 職等以上非主管教師以自籌收入支應機票費用，除政府科研補助或委託辦理經費外，得乘坐商務或相當之座(艙)位。

三、辦理本校編制內專任教研人員彈性薪資方案，科技部 104 年度第 2 期補助款新台幣(以下同)5,832 萬 7,000 元已如數撥付到校，併同本校其他經費支應，以及其他異動或新增獎勵點數等須再調整獎勵金額各案件，賡續辦理核撥事宜。

四、科技部補助大專校院延攬特殊優秀人才措施案，經該部核定本校 105 年度獎勵補助經費為 25,188,826 元，嗣該部發函受理第 2 次申請，本校已依限報送第 2 次申請計畫。另於 105 年 1 月 6 日函請各單位依本校「獎勵新聘特殊優秀人才作業要點」規定於 2 月底及 8 月底前辦理薦送事宜。

五、配合校務發展需要，修正本校相關人事規定如下：

- (一) 修正本校校務基金自籌收入支應因公派員出國案件處理要點，業提本校 105 年 1 月 5 日第 2888 次行政會議及校務基金管理委員會 105 年 1 月 13 日 104 年度第 2 次會議通過。
 - (二) 修正本校現職暨新聘績優教研人員給與作業要點，業提本校 104 年 8 月 18 日第 2870 次行政會議及校務基金管理委員會 105 年 1 月 13 日 104 年度第 2 次會議通過。
 - (三) 修正本校新聘教師及研究人員額外加給給與作業要點，業提本校 104 年 12 月 22 日第 2886 次行政會議及校務基金管理委員會 105 年 1 月 13 日 104 年度第 2 次會議通過。
 - (四) 修正本校獎勵新聘特殊優秀人才作業要點，業提本校 104 年 12 月 22 日第 2886 次行政會議及校務基金管理委員會 105 年 1 月 13 日 104 年度第 2 次會議通過。
 - (五) 修正本校教師及研究人員兼任功能性主管職務工作費給與要點，業提本校 104 年 12 月 22 日第 2886 次行政會議及校務基金管理委員會 105 年 1 月 13 日 104 年度第 2 次會議通過。
 - (六) 修正本校約用工作人員管理要點，業提本校 104 年 12 月 22 日第 2886 次行政會議及校務基金管理委員會 105 年 1 月 13 日 104 年度第 2 次會議通過。
 - (七) 修正本校約用工作人員工作規則及附表，業提本校 104 年 12 月 23 日第 5 屆第 3 次勞資會議及 104 年 12 月 29 日第 2887 次行政會議通過。
 - (八) 修正本校校務基金自籌收入支應因公派員出國案件處理要點其附表，業提本校 105 年 1 月 5 日第 2888 次行政會議及校務基金管理委員會 105 年 1 月 13 日 104 年度第 2 次會議通過。
- 六、為激勵職員、技工友之工作士氣，提升行政效率，辦理105年度績優職員及服務績優技工友選拔作業，分別選出7位服務特優人員、23位服務優良人員及2位服務特優技工友、9位服務優良技工友。
- 七、105 年行政院模範公務員選拔案（至多 1 名），本校推薦 105 年度績優職員排序第 1 之同仁參選。
- 八、105 年師鐸獎評選案，計有理學院、醫學院及法律學院各推薦 1 人，

共計 3 人，經提 105 年 2 月 23 日遴選審查會議通過 2 位教師，後續辦理報部推薦事宜。

九、104 學年核定 128 位教師休假研究，其中 89 位申請休假研究 1 學期，39 位申請休假研究 1 學年。因業務或個人計畫改變，5 位申請撤銷、3 位專案申請休假研究。

十、科技部第 54 屆（105 年度）補助科學與技術人員國外短期研究遴選案，本校推薦 48 位教師，經科技部 104 年 11 月 2 日函核定通過 47 位。

十一、105 年 1 月 9 日與臺師大、臺科大及中研院聯合辦理單身教職員工聯誼活動，藉由聯誼活動增進單身同仁互動機會，共 40 人報名，39 人參加，其中本校有 8 位同仁參加。

十二、105 年 3 月 7 日辦理「105 年主管共識研習營」，透過校長專題演講、單位簡報及提供行政創新措施，以凝聚主管共識，達成願景實踐，至 105 年 1 月 25 日報名截止日共計 209 位主管報名。

十三、依據本校年度行政人員教育訓練計畫，規劃政策作業宣導、法治教育推動、工作職能強化、人文素養塑造、采風戶外探索、國際視野拓展、資訊專業強化、身心靈成長提昇等 8 大系列課程，自 104 年 12 月至 105 年 1 月辦理之訓練活動，計有：

（一）政策作業宣導系列：

105 年 1 月 29 日辦理「媒體中的性別」課程，計 75 人參加。

（二）工作職能強化系列：

105 年 1 月 28 及 29 日與教務處合辦「評鑑工作人員研習」課程共 2 場次，計 126 人參加。

（三）人文素養塑造系列：

104 年 12 月 2、4、8、15 日與圖書館合辦「寶島映像-臺灣紀錄片影展-拔一條河、嗨！寶貝、刪海經、黑」活動共 4 場次，計 157 人參加

十四、本校職員甄審委員會負責審議職員陞遷遞補案件，自 105 年 1 月迄今共召開 2 次會議，通過內陞組長 2 人、編審 1 人、組員 1 人；外補組員 4 人、技士 2 人，共計 10 人。

- 十五、本校 105 年度符合參加委任公務人員晉升薦任官等訓練資格者共 11 人，經調查 10 人具參訓意願、1 人聲明放棄，推薦作業進行中，以利 3 月中旬報送教育部參加遴選。
- 十六、依內政部修正「台灣地區公務員及特定身分人員赴大陸地區線上申請須知」自 105 年 1 月 1 日起改以線上申請進入大陸地區，取代現行紙本流程，至 105 年 6 月 30 日止為宣導期，並自同年 7 月 1 日起全面採行線上申請。業配合修正作業流程，並於 105 年 1 月 25 日函轉知各單位配合辦理。
- 十七、辦理 104 學年度第 1 學期名譽教授推薦審議案，各學院共推薦 16 名，經本校 104 學年度第 1 學期名譽教授審議委員會、第 2889 次行政會議及 104 學年度第 4 次校教評會審議全數通過，將於 105 年 3 月 15 日辦理之 105 年度名譽教授、卸任主管、退休人員暨績優人員頒獎茶會由校長公開頒發名譽教授獎座及證書。
- 十八、辦理本校校總區部分之 104 學年度第 1 學期兼任教師及合聘不在校支薪教師計 313 人授課鐘點費核發事宜。
- 十九、104 年度共 148 人次同仁使用心理諮商服務。105 年度賡續辦理教職員工心理諮商服務，除仍循例續與財團法人「張老師」基金會台北分事務所簽約，並提供本校教職員工每人每年最高獲得 6 次免費心理諮商服務（每次 1 小時以新台幣 1,600 計算，補助金額上限為新台幣 9,600 元）。為加強宣導，業於公告週知；另編列預算合計 559,510 元購書，包含：上開心理諮商服務、職場健康講座、推廣宣導與活動費用及請圖書館協辦採購新年度之心理健康叢書，提供本校教職員工同仁閱覽。
- 二十、截至目前，參加勞、健保人數為 6798 人，公提勞退金人數 6228 人（內含自提勞退金人數 850 人）；參加公、健保人數公保為 2722 人、健保為 2869 人（含早期退休在本校加保人員）。
- 二十一、截至目前申請 105 年度本校一級行政主管、名譽教授、編制內年滿 60 歲以上教師（研究人員、專業技術人員）健康檢查，計有一級行政主管 3 人、名譽教授 39 人、年滿 60 歲以上教師 9 人，共計 51

人。105 年度公務人員健康檢查部分已核准 71 人。

二十二、104 年 12 月 11 日至 105 年 3 月 19 日止，核准教師 24 人；職員 37 人（含附設醫院）；技工工友 6 人退休。

二十三、105 年上半年延長服務案，列入檢討名單計 34 人，業於 105 年 1 月 26 日書函請上述教師所屬系所進行檢討。

二十四、105 年春節以校長名義致函，並將慰問金以直接撥存帳戶方式轉致。發放人數及金額之明細如下表：

105 年春節慰問金實際發放人數				
類別	退休教職員(人)	撫卹遺眷(人)	技工工友(人)	小計(人)
人數	1339	22	256	1617

105 年春節慰問金實際發放人數				
類別	教職員及遺眷		技工工友	
	每人	總金額	每人	總金額
金額	2000	2722,000	1000	256,000

二十五、發給 4 位早期退休支領一次退休金生活特別困難之退休公教人員 105 年春節特別照護金共 98,000 元

國立臺灣大學 104 學年度第 2 學期第 1 次校務會議

主計室工作報告

一、重要工作報告摘要

(一) 完成本校 104 年度決算編製作業

依「中央政府總決算附屬單位決算編製作業手冊」之規定，辦理本校 104 年度決算作業，其中資本支出未及執行計 6.85 億元，已函請教育部同意保留轉入 105 年度繼續辦理。本校決算書已於 2 月 19 日編製完竣，報教育部、審計部、財政部、行政院主計總處等相關單位審核中。

(二) 全力配合邁向頂尖大學計畫之執行

本室配合執行邁頂計畫第二期經費之控管、流用、保留及補辦預算，適時提供相關法令規定以利經、資門案件順利發包、驗收及支出適法核銷等，期能達成計畫目標。並持續按月及適時提供計畫執行相關資料，俾校方即時掌握預算執行情形。截至 105 年 1 月底止，100 年度計畫執行數 30.27 億元，執行率 97.65%；101 年度計畫執行數 21.57 億元，執行率 94.09%；102 年度計畫執行數 26.55 億元，執行率 85.65%；103 年度計畫執行數 20.72 億元，執行率 79.48%；104 年度計畫執行數 17.19 億元，執行率 76.41%。

(三) 因應 104 年度「國立大學校院校務基金設置條例」、「國立大學校院校務基金管理及監督辦法」修訂，本室主辦本校自籌收入收支管理規則(母法)的修訂，並協助財務處等 7 處室，修訂有關自籌收入收支管理要點等 10 案條文(子法)，提報行政會議、校務基金管理委員會及報教育部備查。

二、重要工作報告

(一) 完成本校 104 年度決算編製作業

依「中央政府總決算附屬單位決算編製作業手冊」之規定，辦理本校 104 年度決算作業，其中資本支出未及執行計 6.85 億元，已函請教育部同意保留轉入 105 年度繼續辦理。本校決算書已於 2 月 19 日編製完竣，報教育部、審計部、財政部、行政院主計總處等相關單位審核中。

(二)全力配合邁向頂尖大學計畫之執行

1. 本校於邁頂計畫第 1 期第 1 梯次 95—96 年度及第 2 梯次 97—99 年度，每年各獲教育部補助經費 30 億元，其中第 2 梯次 99 年度教育部補助經費分 2 年編列，分別為 99 年 22.5 億元及 100 年 7.5 億元。截至 105 年 1 月底止，95 至 98 年度計畫已順利結案，執行率 100%；99 年度計畫執行數 27.99 億元，執行率 93.31%，除新進教師及學人宿舍新建工程案經行政院核定原則同意展期至 105 年 9 月 30 日外，其餘未執行完畢之項目不再接受展期亦不得改以第 2 期「邁向頂尖大學計畫」經費支應。
2. 本校於 100 年 4 月展開第 2 期邁頂計畫，期間為 100 年 4 月至 105 年 12 月止。100 年 4 月至 101 年 3 月獲教育部補助經費 31 億元、101 年 4 月至 12 月獲教育部補助經費 22 億 9,270 萬 8 千元、102 年獲教育部補助經費 31 億元；教育部依立法院決議，同時規劃修正各年度經費核撥額度及總考評時程，採漸進式方式調整，並減少本校 2 億元補助款；故 103 年核撥 26 億 704 萬 2 千元；104 年核撥 22 億 5,000 萬元；105 年預計核撥 19 億 5,025 萬元。
3. 本室配合執行經費之控管、流用、保留及補辦預算，適時提供相關法令規定以利經、資門案件順利發包、驗收及支出適法核銷等，期能達成計畫目標。並持續按月及適時提供計畫執行相關資料，俾校方即時掌握預算執行情形。截至 105 年 1 月底止，100 年度計畫執行數 30.27 億元，執行率 97.65%；101 年度計畫執行數 21.57 億元，執行率 94.09%；102 年度計畫執行數 26.55 億元，執行率 85.65%；103 年度計畫執行數 20.72 億元，執行率 79.48%；104 年度計畫執行數 17.19 億元，執行率 76.41%。

(三)配合 104 年 2 月「國立大學校院校務基金設置條例」及 104 年 9 月「國立大學校院校務基金管理及監督辦法」修訂，本室主辦本校自籌收入收支管理規則(母法)的修訂，及協助校內業務權責處室(財務處、教務處、研發處、總務處、人事室、進推部、出版中心等)訂定各項相關自籌收入收支管理要點(子法)以資遵循適用。其收支管理規則及各收支管理要點(共 10 案)已分別於 104 年 10 月起陸續經各次行政會議通過，並於 105 年 1 月經本校校務基金管理委員會 104 年度第 2 次會議通過，105 年 2 月正由本室統籌辦理陳報教育部備查事宜。

(四) 積極辦理各項補助及委辦計畫執行及結案事宜

配合計畫期限，積極辦理各補助及委辦計畫經費核銷，並依限完成結案送補助及委辦單位備查。

(五) 維護公款支付安全性，保障本校權益，落實履約管理

審核各項採購投標須知、履約規範、契約條款，與法令規定是否相符，並就付款條件、履約期限、驗收程序、罰則等條款逐一檢視是否明確，如有未臻明確、或條文訂定未能落實履約管理之情形，惠提意見建請業務單位審慎衡酌其實際需求檢討修正，並依修正後之契約條款，辦理後續監辦人員之各項業務。

(六) 加強宣導各項法規，適時提供相關法令依據，並對經費核銷案件加強稽核

1. 配合各項法令修正，適時更新網站資訊，協助各單位辦理經費核銷事宜。
2. 確實依會計法及內部審核處理準則等相關規定執行各項審核工作，加強與業務單位間之溝通，對於各項預算執行時如發現有不合法令之會計程序或會計文書時，立即提出意見協助業務單位作適法之處理。

三、105 年度至 1 月底止預算執行概況：

(一) 收支概況表〔見附表一〕

(二) 資產負債平衡表〔見附表二〕

(三) 說明：

1. 經常收支

(1) 收入：包括教育部補助款 3.09 億元（佔總收入之 19.19%）、其他補助收入(含邁向頂尖大學經費)1.16 億元（佔總收入之 7.18%）、自籌收入 11.85 億元（佔總收入之 73.63%），共計總收入 16.10 億元。

(2) 支出：教學研究等支出共計 16.6 億元（佔總收入之 103.12 %）。

(3) 餘絀：收支相抵計短絀 0.5 億元，主要係年度預算分配各單位額度尚在執行中所致。

2. 資本支出

本年度預算數 15.98 億元（教育部補助款 1.88 億元、邁向頂尖大學經費 5.75 億元、自有資金 8.35 億元），連同上年度保留數 6.85 億元，合計可用預算 22.83 億元，截至 1 月底止實支數 0.45 億元，達成率 1.96%。

3. 長期借款

長期借款餘額為 8.69 億元（含一年內到期轉列短期債務 0.50 億元），包括：

- (1) 買回第二活動中心商場租賃權 0.64 億元。
- (2) 興建椰風學人宿舍 2.41 億元。
- (3) 新生南路運動場地下停車場 1.74 億元。
- (4) 社科院大樓地下停車場 3.84 億元。
- (5) 實驗林 921 災後重建計劃 0.06 億元。

國立臺灣大學 105 會計年度截至 105 年 1 月底止收支執行概況 (附表一)

A.經常收支

單位：千元

項 目	預算數(a)		截至 105 年 1 月底實際數(b)		比較增減 (b-a)
	金額	佔收入%	金額	佔收入%	
壹、收入部分	16,220,783	100.00	1,609,970	100.00	-14,610,813
一、教育部補助款	4,415,448	27.22	308,851	19.19	-4,106,597
補助教學研究經費	4,415,448	27.22	308,851	19.19	-4,106,597
二、其他補助收入	1,611,987	9.94	115,661	7.18	-1,496,326
其他補助收入(含邁向頂尖大學經費)	1,611,987	9.94	115,661	7.18	-1,496,326
三、自籌收入	10,193,348	62.84	1,185,458	73.63	-9,007,890
1.學雜費收入	1,805,970	11.13	258,435	16.05	-1,547,535
2.學雜費減免	-60,300	-0.37			60,300
3.建教合作收入	6,152,750	37.93	493,817	30.67	-5,658,933
4.推廣教育收入	289,000	1.78	29,781	1.85	-259,219
5.權利金收入			5,572	0.35	5,572
6.雜項業務收入	59,517	0.37	29,226	1.82	-30,291
7.勞務收入	153,908	0.94	5,284	0.33	-148,624
8.銷貨收入	130,848	0.81	5,530	0.34	-125,318
9.醫療收入	98,350	0.61	8,007	0.50	-90,343
10.財務收入	177,915	1.10	3,593	0.22	-174,322
11.資產使用及權利金收入	908,178	5.60	207,209	12.87	-700,969
12.受贈收入	334,382	2.06	17,190	1.07	-317,192
13.違規罰款及賠(補)償收入	3,900	0.02	236	0.01	-3,664
14.財產交易賸餘			13	0.00	13
15.雜項收入	138,930	0.86	121,565	7.55	-17,365
貳、支出部分	16,857,341	103.92	1,660,136	103.12	-15,197,205
1.教學研究及訓輔成本	7,050,991	43.47	782,524	48.61	-6,268,467
2.管理及總務費用	1,706,960	10.52	233,944	14.53	-1,473,016
3.學生公費及獎勵金	525,000	3.24	24,219	1.51	-500,781
4.建教合作成本	5,977,340	36.85	498,944	30.99	-5,478,396
5.推廣教育成本	238,595	1.48	17,421	1.08	-221,174
6.雜項業務成本(費用)	43,800	0.27	3,179	0.20	-40,621
7.勞務成本	111,108	0.68	12,018	0.75	-99,090
8.銷貨成本	98,401	0.61	5,442	0.34	-92,959
9.醫療成本	84,608	0.52	9,556	0.59	-75,052
10.行銷及業務費用	5,160	0.03	179	0.01	-4,981

11.研究發展及訓練費用	133,401	0.82	11,620	0.72	-121,781
12.財務費用	8,620	0.05	312	0.02	-8,308
13.財產交易短絀			1,965	0.12	1,965
14.雜項費用	873,357	5.38	58,813	3.65	-814,544
參、餘絀	-636,558	-3.92	-50,166	-3.12	586,392

B.資本收支

單位：千元

項 目	105 年度預算(c)	上年度保留數(d)	本年度奉准 先行辦理數 (含調整數) (e)	可用預算數 (f)=(c+d+e)	截至 105 年 1 月底實支數 (g)	達成率 % (g/f)
經費來源	1,598,419	685,369		2,283,788	44,811	
1.教育部補助固定資產經費	187,947			187,947	3,693	
2.邁向頂尖大學經費	575,725	685,369		1,261,094	3,933	
3.自有資金撥充	834,747			834,747	37,185	
支出項目	1,598,419	685,369		2,283,788	44,811	1.96
1.土地						
2.土地改良物	7,100			7,100		
3.房屋及建築	454,097	685,369		1,139,466	1,836	0.16
4.機械及設備	885,345			885,345	38,269	4.32
5.交通及運輸設備	28,196			28,196	131	0.46
6.雜項設備	223,681			223,681	4,575	2.05

國立臺灣大學校務基金

(附表二)

資產負債平衡表

中華民國 105 年 1 月 31 日

單位：千元

資產	金額	%	負債及淨值	金額	%
流動資產	13,235,675	9.89	負債	99,940,501	74.66
銀行存款	8,320,993	6.22	流動負債	7,939,921	5.93
零用及週轉金	1,582	0.00	短期債務	105,795	0.08
流動金融資產	2,410,631	1.80	應付款項	345,444	0.26
應收款項	1,081,689	0.81	預收款項	7,488,682	5.59
存貨	27,147	0.02	長期負債	973,267	0.73
預付款項	718,861	0.54	長期借款	818,657	0.61
短期墊款	674,772	0.50	其他長期負債	154,610	0.12
長期投資及準備金	4,539,964	3.39	其他負債	87,443,262	65.32
長期投資	1,761,395	1.31	存入保證金	277,554	0.21
準備金	2,778,569	2.08	應付保管款	114,034	0.09
固定資產	28,334,914	21.17	應付退休及離職金	232,420	0.17
土地	8,596,234	6.42	應付代管資產	86,746,241	64.80
土地改良物	358,892	0.27	暫收及待結轉帳項	73,013	0.05
房屋及建築	10,519,356	7.86	遞延貸項	3,584,051	2.68
機械及設備	3,961,257	2.96	遞延收入	3,584,051	2.68
交通及運輸設備	144,000	0.11	淨值	33,921,411	25.34
什項設備	3,076,033	2.30	基金	17,269,693	12.90
購建中固定資產	1,679,142	1.25	基金	17,269,693	12.90
遞耗資產	2,787	0.00	公積	16,939,795	12.65
經濟動物	2,787	0.00	受贈公積	16,939,795	12.65
無形資產	102,966	0.08	累計餘絀	-571,887	-0.42
電腦軟體	102,966	0.08	累計賸餘(短絀)	-571,887	-0.42
遞延借項	280,501	0.21	淨值其他項目	283,810	0.21
遞延費用	280,501	0.21	金融商品未實現餘絀	283,472	0.21
其他資產	87,365,105	65.26	未實現重估增值	338	0.00
存出保證金	610,586	0.46			

催收款項	2,682	0.00			
暫付及待結轉帳項	5,596	0.00			
代管資產	86,746,241	64.80			
合計	133,861,912	100.00	合計	133,861,912	100.00

國立臺灣大學 104 學年第 2 學期第 1 次校務會議

進修推廣部工作報告

摘要報告

- 一、本部於 105 學年度將新開辦 PMLBA(事業經營法務碩士在職學位學程)，為擴大招生作業，特合併 PMBA(事業經營碩士在職學位學程)及 PMLBA 兩班程於 105 年 1 月 24 日及 1 月 31 日分別假台北本部大樓、新竹政府及台中世貿中心各辦理一場招生說明會，合計 300 餘人參加。
- 二、本部於 105 年 1 月 27 日舉辦「管理碩士學分班」企業參訪「法蘭瓷」活動。
- 三、105 年 2 月 17 日及 2 月 19 日分別辦理第五期「未來管理菁英班」始業與結業式。
- 四、本部特於 105 年 2 月 21 日辦理 104 學年度第二學期管理碩士學分班始業式暨新生學習指導與個案訓練研習會、105 年 2 月 20 日及 3 月 1 日辦理 104 學年度第二學期法律學分班假日班與平日班始業式活動。
- 五、本部擬於 105 年 3 月 11 日針對本部修讀管理學程學員免費辦理專題講座，邀請商學研究所陳家麟教授蒞臨演講「從大歷史的宏觀角度談科技創新管理」。
- 六、為提昇本部同仁專業知能，擬於 3 月 14 日辦理『簡報教學』教育訓練活動。
- 七、為提昇本部管碩學程學員專業知能，擬於 105 年 5 月 11 日假集思會議中心國際會議廳辦理學期專題講座，邀請臻鼎科技股份有限公司董事長沈慶芳先生主講。
- 八、本部近期擬新開辦課程包括「NTUSPECS 講堂系列---管理名師談領導」、「中醫藥膳身心舒活精華班」、「中醫藥膳實用養生密集班」、「從莊子領悟生命與管理智慧」等研習課程。

推廣教育工作報告

1.104 學年度第 2 學期開班情形與修課人數：

學位班共 1 班次，上課人數 30 人；學分班共 8 班次，目前上課人數 1,413 人；非學分班共 4 班次，目前上課人數 214 人。

學位班	學生數
104 級事業經營碩士在職學位學程(PMBA)	30
學分班	學員數
管理碩士學分班第 21-28 期	562
管理碩士網路學分班第 19-23 期	52
法律學分班第 25-27 期	539
農業技術學分班第 4 期	24
臨床研究護理師學分班第 11 期	21
2015 高中教師在職進修生命教育課程教學學分班	60
高中教師在職進修生命教育增能學分班	105
廣達電腦管理碩士(EMBA)學分班	50
非學分班	
105 年度中鋼集團中階主管管理研習班	42
光寶科技精鍊高階管理與實務研習班第 3 期	50
精鍊高階管理與實務研習班第 26-27 期	83
財務報表分析研習班第 45 期	39

2.104 學年第 2 學期正進行招生之班次：

招生班期別	預計開課日
精鍊高階管理與實務研習班第28期	105/3/5
NTU SPECS 講堂系列-管理名師談領導第 1 期	105/3/17
賽局談判與機制設計研習班第5期	105/3/22
養生保健系列-中醫藥膳身心舒活精華班第1期	105/3/23
養生保健系列-中醫藥膳實用養生密集班第 1 期	105/3/24
互聯網思維與數位行銷-實戰篇第 2 期	105/4/12
財報分析與企業評價研習班第17期	105/4/12
從《莊子》領悟生命與管理智慧第 1 期	105/4/21
宋詞之美第4期	105/5/15
植物工廠應用技術研習班第 9 期	105/6/18

國立臺灣大學出版中心

104 學年度第 2 學期第 1 次校務會議報告

壹、重要工作成果報告

一、參與 2016 台北國際書展，「以學術作為一項競技」面向國際

由臺大出版中心發起，十所大學出版社組成的「國立大學出版社聯盟」，2016 年以「學術作為一項競技」為主題，第四度共同參與台北國際書展，在 5 天的展期中，打造一座專屬於學術出版的劇場，並於各大網路書店同步搭配網路書展活動。

本次聯展總計展出 3,000 多種出版品，邀請 70 餘位學者，舉辦 36 場書籍講座，與讀者現場互動。展場設計與展示大獲好評，不僅被列為今年書展三大亮點之一，共有 89 則媒體報導，文化、教育兩部部長、教育部次長、多所大學校長均蒞臨展位指導，臺大出版中心出版品書展現場銷售總額超過 42 萬。

二、104 年度學術出版成果

104 年度出版紙本圖書 77 冊，影音 DVD2 種(共 29 片及 2 手冊)，電子書 49 種；紙本出版中含學術書 52 冊、教科書 18 冊、一般書 7 冊，其中學術書和教科書出版比例達 91%，為歷年之冠。52 冊的學術書中，以人文、社會科學兩學門的出版品為主，以英文出版者有 8 冊，日文出版者有 3 冊。

三、出版品及教育用品登上各大網路書店排行榜，銷售營業額再創新高

104 年度辦理各式行銷活動 79 場，銷售營業額逾 1,950 萬元，較 103 年增加約 580 萬，成長 42.3%。其中教育用品的營業額近 400 萬，佔總營業額約 20%。

2015 年多本書籍登上各大網路書排行榜，如謝世民教授編《理由轉向—規範性之哲學研究》，李承機、李育霖教授編《「帝國」在臺灣—殖民地臺灣的時空、知識與情感》、郭華仁教授《種子學》、麥可·C·柯博利教授所著《跟著大腦去旅行——分心時，大腦到底恍神去哪裡》等。《種子學》更榮獲博客來「專業教科書」類別的

第一名，與讀冊生活網路書店「全館第一名」，後續更榮登博客來全館新書榜第二名。

2015 年臺大出版中心設計 24 種 59 款特色商品，其中 NTU 畢業熊、時效性日誌在上市前即造成預購熱潮，2016 年日誌更在預購時即佔據博客來網路書店文具即時銷售排行榜冠軍多日，顯示臺大出版中心教育用品品質已受顧客信賴。

貳、近期重要工作報告與工作計畫

一、編輯出版優質出版品

- (一) 學術叢書之規劃與建立：聘請各學術領域的學者專家為叢書主編，目前持續營運學術業書系列共 32 種。
- (二) 優質與暢銷之教科用書：與本校教務處自 101 起合作執行「教科書出版提升計畫」，原訂三年計劃共出版 10 種教科用書，總計出版逾 20 種，成績斐然。
 - 1. 104 年經與教師洽談與徵求書稿計 12 件，其中已有 2 件完成合約簽訂；2 件正撰寫出版規劃書，總計出版 11 種教科書及合作代銷 7 種。
 - 2. 105 年除持續洽談與徵求書稿，也已規劃出版 9 種教科書，包含《透過案例演練學習 BIM：分析與應用篇》、《大觀紅樓（金釵卷）》、兩本翻譯書等。
 - 3. 教科用書潛在市場極大，為作者本身及其他學校相同領域的課程所需求，銷量持續成長並促使再刷作業。104 年度計有 9 種進入再刷，其中《種子學》甫上市即據讀冊生活網路書店全館銷售第 1 位，並於一個月再刷逾 2,000 冊。
 - 4. 經由多元行銷模式與管道，104 年教科書收入佔總營業額近 20%，銷售成績斐然。
- (三) 重要學術著作出版：
105 年度已排入出版時程的出版品有 56 種，包含教科書 9 種，臺大出版中心二十週年系列 10 種；另外逾 30 種書稿進行編輯程序的前置作業，逾 20 種書稿審查中及洽談中。

二、銷售發行與行銷推廣

- (一) 年度出版品銷售營業額：
近年來擴展多元銷售通路，促使銷售營業額屢創新高，103 年營業額約 1,370 萬，較 102 年成長 12.6%；104 年營業額逾 1,950 萬，較去年成長 42.3%。
- (二) 帶領國內 10 所大學出版社聯合參與國際書展：
 - 1. 105 年本中心第四度參與 2016 台北國際書展，再度邀請各大

學出版社參展，本屆書展以「論述」、「展演」、「競技」為主軸展開「學術作為一項競技」，總計展出逾 3,000 冊著作，舉辦 36 場書籍講座，另特別策劃「大師級講座」和「泛學術講座」兩個講座主題，期以學術研究出發，透過開放空間論述學術主軸與傳達群，帶領讀者進入最豐盛的知識殿堂。

2. 本次書展特別邀請知名小說家也是本校特聘講座白先勇教授，帶領讀者一齊同遊大觀園，從大師角度重讀《紅樓夢》，《紅樓夢》導讀（一）（二）為本次書展的銷售冠軍。《跟著大腦去旅行》作者麥可·C·柯博利亦遠從紐西蘭而來，和讀者分享大腦的不可思議分心之旅，此書並入選 104 年讀冊網路書店 12 月選讀。



（三）各式具校園特色的教育用品備關注：

2015 年臺大出版中心設計 24 種 59 款特色商品，包含：杜鵑花節紀念帆布袋、NTU 畢業熊、時效性日誌、NTU 校園建築微型積木、紙膠袋、布書衣等。NTU2016 時效性日誌上市前即造成預購熱潮，亦於網路商店銷售榜創下佳績。105 年度於農曆春節前夕，首度推出「臺灣大學紅包袋」，3 月則配合臺大杜鵑花節擺攤，展售各式校園特色商品。

(四) 近期重要行銷計畫：

1. 尋回活潑潑的生命世界——《晶石般的火焰：兩岸三地現代詩論》新書講座

本講座將邀請葉維廉與創世紀詩人張默，在乍暖還涼的春初午後，一起讀詩、賞詩、評詩，另邀請洛夫、痲弦、楊牧、管管等 14 位重量級詩人為出席貴賓。

2. 出版中心二十週年紀念活動

今年是臺大出版中心成立二十週年，中心精選 10 種代表性出版品重新編輯出版，亦將於 5 月舉辦一系列講座，分 5 個主題，共邀請 15 位學者帶領讀者進入臺大出版品的學術殿堂。

3. 參與國際書展，提升臺灣學術著作在國際上的能見度

今年已參加 2016 台北國際書展，未來亦規劃參加至少四場國際書展，包含京都 AAS-in-ASIA 書展、香港國際書展、北京書展、法蘭克福書展等。

(五) 國際學術交流，版權輸出與引入出版：

104 年已與 5 家出版社合作總計授權 5 種 5 冊圖書，預計今年陸續出版簡體中文版於中國大陸；同年中心亦精選 5 種其他語言出版重要學術著作，完成版權洽談。

國立台灣大學合設工業研究中心 工作報告 嚴慶齡工業發展基金會

105.2.26

一、推廣教育

105 年 1 月 1 日至 2 月 29 日止，共辦理研討會、訓練班 11 項，表列如下：

起訖日期	研 討 會(訓 練 班) 名 稱	主持人	委辦單位	參加人數
1050109 1050131	乙級廢棄物處理技術員訓練班	林正芳	環訓所	42
1050109 1050131	乙級廢棄物清除技術員訓練班	林正芳	環訓所	4
1050109 1050227	甲級廢水處理專責人員訓練班	駱尚廉	環訓所	38
1050109 1050227	乙升甲級廢水處理專責人員訓練班	駱尚廉	環訓所	6
1050121 1050122	科學實驗營【初階】-應用生活(三)	中心	中心	19
1050125 1050127	LEGO 動力機械【初階 1】	中心	中心	29
1050125 1050129	LEGO 機器人 EV3【A+B】	中心	中心	15
1050125 1050129	顯微鏡探索營【初階】-科展簡報製作	中心	中心	19
1050125 1050129	科學實驗營【高階】-國中理化先修	中心	中心	28
1050201 1050203	纖維創客科學營	中心	中心	22
1050201 1050203	LEGO 動力機械【初階 2】	中心	中心	12

二、建教合作計畫

本年 1 月 1 日至 2 月 29 日止，共辦理工學院及電資學院建教合作計畫 18 項，委託研究經費共 13,920,749 元。

三、技術服務

本年 1 月 1 日至 2 月 29 日止，共辦理技術服務收入共 20,031,580 元。

國立臺灣大學環境保護暨職業安全衛生中心

104 學年度第 2 學期第 1 次校務會議報告

104.12.16~105.2.19

一、協助處理本校實驗場所環安衛意外事件（共 3 件）

（一）烘箱冒煙事件

1、事發經過：105 年 1 月 2 日（星期六）上午某實驗場所烘箱溫度設定 37 度，其溫度控制裝置異常，導致溫度過高致冒煙。

2、檢討與建議：請確實汰換老舊設備，並將其他烘箱加裝定時斷電裝置。

（二）電線短路冒煙事件

1、事發經過：105 年 1 月 3 日（星期日）下午學生發現漁業陳列館建築物後方架空的電線管路冒煙，通知校警，初步研判為電線老舊自然破損，並無任何財產損失。

2、檢討與建議：老舊的用電設備要定期檢查維護，以降低意外之發生。

（三）電線短路冒煙事件

1、事發經過：105 年 1 月 28 日（星期四）上午某館舍 3 樓電氣室偵測器顯示發生火警，人員隨即至現場查看，發現有煙霧及火苗竄出，立刻以滅火器撲滅。

2、檢討與建議：老舊的用電設備要定期檢查維護，以降低意外之發生。

二、召開環安衛相關會議

（一）104 學年度第 2 次環安衛委員會

於 1 月 26 日召開 104 學年度第 2 次環安衛委員會，會中報告 104 年度校總區實驗場所安全衛生教育訓練成果報告、指定館舍緊急應變演練規畫報告、104 學年度第 1 次生物安全暨管理委員會議決議事項報告。決議事項為通過「國立臺灣大學毒性化學物質及有害廢棄物管理辦法」、「國立臺灣大學毒性化學物質

運作管理委員會設置辦法」、「國立臺灣大學承攬商環安衛管理要點」及「國立臺灣大學環境保護暨職業安全衛生管理辦法」之修正，將提送行政會議討論。

(二) 104 學年度第 1 次生物安全會

於 12 月 21 日召開 104 學年度第 1 次生物安全會，會中報告 103 學年度第 2 次生物安全暨管理委員會議執行情形、醫學院 BSL3 管理委員會議決議事項、醫學院生物實驗安全小組委員會議決議事項、104 年度生物相關線上申請案追認、104 年度疾管署查核 BSL3 實驗場所結果、生物安全教育訓練辦理情形、104 年度生物實驗場所訪視、BSL1 實驗場所違規使用 RG2 材料案報告、醫學院 BSL3 實驗室參加疾管署舉辦「導入實驗室生物風險管理系統」計畫獲楷模獎報告等。決議事項為通過院級環安衛委員會每年須定期對所轄 BSL1 實驗場所進行評核管理並督導改善缺失後，再由本會委員抽查現勘進行溝通輔導；通過生物安全持續教育訓練由各學院主辦並留存紀錄備查，本會抽查督導為輔。臨時動議為增加實驗場所合格證明書上研究計畫名稱、生物材料使用者、及借用期限等欄位，以增加管理實效。另，各生物相關申請案所檢附之研究計畫摘要，需敘明研究材料與研究計畫之相關性，並於實驗場所運作管理系統適當位置顯示。

三、舉辦 104 學年度第 1 次輻射操作人員再訓練講習

10 月 29 日下午假地質系中庭大講堂辦理 104 年第 1 次輻射再教育訓練課程，由地質系沈川洲教授講授「鈾鈷放射性核種定年技術與應用」，課後參觀地質博物館，共 53 人參訓。

四、校園安全巡檢

於 1 月 5 日巡檢生醫工程館。巡檢缺失大致為飲水機無水質檢測報告、延長線過度使用、配電箱前堆放雜物、逃生出口設置門禁、實驗室內飲食、鋼瓶未固定、廢液無盛盤、多間實驗場所未提設立申請等共 28 項。已發文要求其改善並回擲改善情形。

五、定期辦理申報事宜

(一) 104 年度輻射業務年度申報

環安衛中心向行政院原子能委員會申報 104 年度本校非密封放射性物質作業場所 10 間、許可類密封放射性物質 1 枚及許可類可發生游離輻射設備 1 台之年度偵測結果，皆為合格。

(二) 104 年度第 4 季毒性化學物質運作紀錄申報

依毒性化學物質管理法之規定，本校校總區等 8 個毒性化學物質運作場址已分別依規定於 105 年 1 月 31 日前，完成 104 年度第 4 季毒性化學物質運作紀錄申報，各運作場址運作毒化物數量分別為：校總區 132 種、醫學院 89 種、公衛學院 57 種、水森館 50 種、生技館 25 種、動科系 20 種、昆蟲系 4 種、工業研究中心 1 種，其中工業研究中心毒化物已用盡且不再使用，105 年將不辦理展延，該運作核可文件自動失效。

六、清運及申報事業廢棄物

(一)生物醫療廢棄物：104年12月～105年1月共清運3,133公斤。

(二)實驗用廢玻璃：105年1月共清運734公斤。

國立臺灣大學校務發展規劃委員會

104 學年度第 2 學期第 1 次校務會議報告

本校校務發展規劃委員會 104 學年度第 4 次會議於 105 年 2 月 24 日在校總區第 4 會議室舉行，相關工作報告如下：

一、校園規劃小組報告：

- (一)「古圳重啟-瑠公圳串連堀川地景規劃」於 105 年 1 月 6 日校園規劃小組委員會報告，會中決定：「有關水道臨道路側設計、校地使用、後續維護管理等議題，將再與市政府溝通。」。
- (二)「工學院綜合新館新建工程」因舊機械工程館歷史建物保留影響部分圖面修正案，於 105 年 2 月 17 日校園規劃小組委員會報告，會中決定：「同意備查，將委員提出建議及問題整理，納入未來全校公聽會說明。」。
- (三)「紹興南街基地再生計畫」都市計畫變更調整案於 105 年 2 月 17 日校園規劃小組委員會報告，會中決定：「同意備查。」。
- (四)「瑠公圳舊址復原及小椰林道段渠道景觀工程案先期規劃構想書設計原則」於 105 年 2 月 17 日校園規劃小組委員會報告，會中決定：「同意備查，水量流速計算、喬木選擇種類、維護管理原則請提案單位與校規會及相關專家討論做後續修正。」。
- (五)「2016 臺大粉樂町—當代藝術展」於 105 年 1 月 6 日校園規劃小組委員會討論決議：「本案通過。」。
- (六)「舟山路 100 巷環境改善工程初步設計報告書」於 105 年 1 月 6 日校園規劃小組委員會討論決議：「本案通過。有關上位計畫、長程發展與本案關聯性等請做更緊密的分析，並請參考委員意見修正內容，繼續發展下階段之規劃構想。」。
- (七)「國立臺灣大學植物培育溫室新建工程可行性評估」於 105 年 2 月 17 日校園規劃小組委員會討論決議：「本案通過，請依委員意見補充視覺模擬圖、基地周邊環境圖說及節能環保建材相關說明，後續提送校發會討論。」。
- (八)「竹北分部生態校園規劃調整案」於 105 年 2 月 17 日校園規劃小組委員會討論決議：「本案通過，後續提送校發會討論。」。
- (九)「生化大樓整修工程初步規劃設計報告書」於 105 年 2 月 17 日校園

規劃小組委員會討論決議：「本案通過，請依委員意見補充節能設備納入未來設計修正，後續提送校發會討論。」。

二、「工學院綜合樓新館新建工程」因舊機械工程館歷史建物保留影響部分圖面修正案，工綜新館基地內舊機械工程館於 104 年 6 月 23 日經臺北市政府文化局公告為歷史建物，為因應舊機館部分保留修正工綜新館部分圖面，相關調查研究與修復再利用計畫報告書於 104 年 11 月 13 日由文化局同意備查在案。

三、「紹興南街基地再生計畫」都市計畫變更調整案。

(一)為推動「紹興南街基地再生計畫」辦理都市計畫變更案，於 104 年 9 月 30 日 104 學年度第 2 次校園規劃小組委員會討論通過；並於 104 年 10 月 8 日 104 學年度第 2 次校務發展規劃委員會討論決議：「一、通過，提校務會議專案報告。二、請法律系教師協助推動本案之高教創新實驗計畫。」，續提送 104 年 10 月 17 日校務會議專案報告。

(二)本案後續再送臺北市政府都市計畫相關會議討論時，建議調整都市計畫書內容，本次配合變更說明如下：

1. 本案原方案為整區大街廓開發，並利用都市設計準則留設開放空間之方式分隔醫學院教學區與其他區域，然於 104 年 11 月 27 日都市計畫座談會會議結論建議：「全區應考量東西向交通動線之連貫性、銜接計畫區西側兩條現已劃設之道路用地，延續至計畫區與公園用地做串接，同李鎮源故居之保存整體規劃為公共開放空間」，故本次都計變更考量保留紹興南街 32 巷之 5m 計畫道路。
2. 於本案歷次工作會議後，為維持臺大教學區域完整，將教學區域之計畫道路整併，並依 104 年 12 月 30 日公布《都市計畫法》修訂第 42 條條文，將公共設施用地整體規劃為社會福利設施用地，於其上興建公共住宅。經臺北市政府工作會議，社會福利設施用地容積另有規定，故全區容積重新調整。
3. 為確保本案之財務效益，將西北側臺大管有不利興建之 2 處小面積住宅區，檢討變更為公園用地，並於細部計畫書中，將劃設為公共設施用地部分，扣除應補足原道路用地面積外，其餘容積得調派至收益區。
4. 「紹興南街基地再生計畫」都市計畫變更調整案，於 105 年 2 月 17 日 104 學年度第 5 次校園規劃小組委員會報告通過，並於 105 年 2 月 24 日提送校務發展規劃委員會報告。

四、校務發展規劃委員會討論通過案共 10 件：

- (一) 「瑠公圳舊址復原及小榔林道段渠道景觀工程」案。
- (二) 「竹北分部生態校園規劃調整」案。
- (三) 「生化大樓整修工程」案。
- (四) 「植物培育溫室新建工程」案。
- (五) 醫學院藥理學科暨研究所與中央研究院申請共同增設「藥物研發暨跨領域轉譯醫學與生醫工程國際研究生博士學位學程」案。
- (六) 電機資訊學院生醫電子與資訊學研究所與中央研究院申請共同增設「生物資訊國際研究生博士學位學程」案。
- (七) 工學院材料科學與工程學系與中央研究院申請共同增設「分子科學與技術國際研究生博士學位學程」案。
- (八) 生命科學院生命科學系與中央研究院申請共同增設「跨領域神經科學國際研究生博士學位學程」案。
- (九) 電機資訊學院、理學院與中央研究院申請共同增設「資料科學碩士及博士學位學程」案。
- (十) 會議書面資料數量龐大時，建議不再列印紙本，請自行攜帶筆電或使用 iPad。

國立臺灣大學教職員宿舍委員會

104 學年度第 2 學期第 1 次校務會議報告

修正之本校教職員宿舍相關法規「國立臺灣大學教職員多房間職務宿舍分配及管理要點」、「國立臺灣大學教職員多房間職務宿舍收費要點」、「國立臺灣大學教職員單房間職務宿舍分配及收費要點」、「國立臺灣大學新進教師職務宿舍分配及管理要點」、「國立臺灣大學教職員宿舍公約」、「國立臺灣大學教職員宿舍修繕辦法」、「國立臺灣大學教職員宿舍修繕原則」，業經本校 104 年 12 月 29 日第 2887 次行政會議討論修正通過及教育部 105 年 1 月 28 日臺教秘(一)字第 1050005759 號函核定，自即日起生效並全校性公告周知。

國立臺灣大學程序委員會

104 學年度第 2 學期第 1 次校務會議報告

105 年 3 月 3 日本委員會召開本學期第 1 次會議，安排 104 學年度第 2 學期第 1 次校務會議議程及提案順序。本次校務會議提案截止收件日為 105 年 2 月 26 日，計收到 1 件同意案及 8 件提案。提案部分，包括校長交議案 3 件、學院提案 5 件。另有財務管理處提案 1 件(編號 104210 案)於 105 年 3 月 1 日完成行政程序(校務基金管理委員會通過)，經委員討論後列入正式議程(報告案)。其餘提案順序照案通過，會議程序表增列第 6 項—校務發展專案報告：臺大創意創業的發展(10 分鐘)及第 8 項—報告案(10 分鐘)後通過。

依 96 學年度第 1 學期第 2 次程序委員會決議：「為提升校務會議議事效率，本會建議校務會議討論議案時，行政主管說明的時間與提案代表相同，除第 1 次說明時間不限外，後續每次發言以不超過 3 分鐘為限。此項議事規則請在每次校務會議前宣讀。」。另外，「同一主題每人發言以 2 次為限，每次 3 分鐘」之原則，自 83 學年度第 1 學期第 1 次校務會議沿用至今。

