

國立臺灣大學 105 學年度第 2 學期第 1 次校務會議

各單位書面報告

目 錄

一般學術與行政方面	1
教務處	13
學生事務處	19
總務處	51
研究發展處	81
國際事務處	93
財務管理處	119
共同教育中心	123
圖書館	127
計算機及資訊網路中心	143
人事室	155
主計室	159
進修推廣部	167
出版中心	169
工業研究中心	177
環境保護暨職業安全衛生中心	179
校務發展規劃委員會	183
教職員宿舍委員會	189
程序委員會	191

國立臺灣大學 105 學年度第 2 學期第 1 次校務會議報告

一般學術與行政方面：

一、本校「卓越研究成果」發表情形

(一)本校致力發掘教師與研究人員卓越研究成果及教研新創成果，舉行相關記者會，透過媒體，使社會大眾了解本校各項學術研究及新創對知識創新與社會關懷之貢獻。除以記者會方式發布之研究或新創成果外，各單位之新創、研究成果斐然，亦廣布於報章、媒體或期刊。

(二)106 年迄今成果略述如下，相關報導詳參「臺大校訊」(電子報網址：<http://host.cc.ntu.edu.tw/sec/schinfo/epaper/index.asp>)及本校網頁之「焦點新聞」：

- 1.化學系戴桓青助理教授領導團隊發現義大利名琴的秘密榮登《PNAS》，其研究成果「義大利名琴的秘密可能來自木材的特殊性質」，解開「史特拉底瓦里琴」300 年的秘密，科技部並於 106 年 1 月 18 日召開記者會，並邀請小提琴家馮楚軒小姐現場演奏。
- 2.物理系及天文物理所教授兼「梁次震宇宙學與粒子天文物理學中心」主任陳丕堯與法國綜合理工大學(Ecole Polytechnique)教授兼「國際超強雷射科技中心」(IZEST)主任 Gerard Mourou 共同撰寫的論文於 1 月 23 日刊登於國際重量級物理學術期刊《物理論壇通訊》(Physical Review Letters)，其所提出之新穎實驗構想「類比黑洞」可能解答四十年未解決的重要物理悖論。
- 3.物理系張慶瑞教授與其學生徐銘鍵、黃琮暉及合作之國際團隊在石墨烯自旋電子學研究方面取得重要進展。其研究結果於 2017 年 2 月 15 日在國際權威學術期刊 Nature Communications 上發表論文“Large Positive In-Plane Magnetoresistance Induced by Localized States at Nanodomain Boundaries in Graphene”(DOI：10.1038/NCOMMS14453)。

二、辦理本校教學研究單位之新增、變更專案審查

為因應時代趨勢及招生需求，本校設有專案審查委員會，依程序審查教學研究單位新增、停辦、變更事宜，並提送校務發展規劃委員會、

校務會議討論通過後，報請教育部同意。106 年迄今已審查通過「臨床醫學研究所碩士在職專班申請增設分組」案，並提校務發展規劃委員會討論。

三、「功能性校級研究中心」設置及運作相關事宜

- (一)本校為邁向世界一流大學，陸續成立功能性校級研究中心，期能提升本校研究能量，目前共計成立 47 個校級研究中心。
- (二)依各研究中心設置要點或辦法規定，應定期召開諮詢或諮議委員會，並由學術副校長擔任召集人及會議主席，研商各研究中心未來發展方向及策略。106 年迄今已召開以下中心之諮詢委員會：
 - 1.智慧聯網創新研究中心(106.1.6)；
 - 2.發育生物學與再生醫學研究中心(106.1.11)；
 - 3.原住民族研究中心(106.1.18)；
 - 4.中國信託慈善基金會兒少暨家庭研究中心(106.1.23)。
- (三)本校之校級研究中心，是跨領域卓越研究之最佳平台，將持續以分享的方式，定期舉行技術交流座談會，創造跨領域對話的機會，迄今已辦理 6 場「研究中心跨領域合作提升座談會」，第 7 場交流座談會由智慧生活科技整合與創新中心於 106 年 1 月 5 日主辦，爰例邀請校級研究中心主任及成員與會，共商各中心未來跨領域合作之進行。
- (四)為使校級研究中心運作順暢，並建立對話機制，爰定期召開「校級研究中心業務交流座談會」，迄今已召開 9 次交流會，提供校級研究中心更多交流機會。

四、各學院學術提升研商會議及跨領域學術交流會辦理情形

- (一)為深入討論本校學術提升的策略及推動作法，學術副校長爰每月召開一次各學院學術提升研商會議，進行交流，將各學院所提意見彙整後再提校長室會議或行政團隊會議討論，迄今已召開 31 次會議，針對教師升等及教師延聘法規內容、教育部相關規劃案、後邁頂經費等議題交換意見。
- (二)為促進各學院之跨領域交流及相互觀摩，104 年 7 月起由各學院輪流主辦跨領域學術交流會，迄 105 年 12 月已辦理 11 次交流會(分別由醫、工、理、文、生農、法律與社科、附設醫院、電資、管理、公衛及生科主辦)。第 2 輪仍由醫學院率先主辦，已於 106 年 2 月

23 日辦理，並將持續辦理。

(三)本校現有 11 個學院，各學院有其發展特色，如何周知師生，使更了解各學院之特色課程及卓越成果，前揭會議決議由各學院自 104 年 12 月起，輪流於本校定期出刊之「臺大校訊」中，以「臺大特色課程系列報導」及「臺大學術卓越系列報導」之名，說明各該學院之特色課程及研究成果(每月 2 個學院，其中一個學院說明其特色課程，另一學院說明其研究成果)，仍將持續進行。

五、有關本校 New Initiatives—創新創業發展新主軸—辦理情形

為提升臺大師生的產學合作與創業動能，使創業成為臺大在亞洲大學圈的獨特競爭優勢，本校於「中程校務發展計畫」中揭櫫以創意創業為本校未來五年之開創主軸，期整合內外部資源，建立能加速新創事業成長的完整環境，繼而構建臺大創新創業園區。為此，已陸續成立創意創業中心(以下簡稱創創中心)及創新設計學院(D-School)，並於 105 年將創意創業學程(以下簡稱創創學程)整併至創新設計學院。另於 105 年底設立「創新設計園區籌備處」，由學術副校長擔任執行長，進行本校水源校區內新創相關整合事務。此外，本校獲教育部無邊界大學計畫及食養農創計畫之經費補助，執行相關創新課程之規劃。

106 年迄今，本校創新創業推動成果摘述如下：

(一)臺大車庫

1.辦理活動：辦理地點均為車庫多功能教室。

(1)車庫里民大會：106 年 1 月 13 日。

(2)2017 春季團隊新生訓練與歡迎會：106 年 2 月 17 日。

(3)2017 春季團隊開幕式：106 年 2 月 24 日。

2.團隊招募：臺大車庫於 106 年 1 月底完成新一批春季團隊招募，本次招收 9 支新團隊，於 2 月完成簽約入駐。

(二)NTU Challenge 全校型創新競賽(創創挑戰賽)

1.實作階段培訓

臺大創創挑戰賽經過 105 年 12 月 17 日精煉評選後，進入 20 強「實作階段」。大賽提供進一步輔導資源，包含 Maker 系列工作坊、天使導師輔導機制、106 年 1 月 21-22 日為期兩天的「實作營」、簡報工作坊、商業模式課程等。

(1)實作系列工作坊：均於水源校區卓越研究大樓。

I. App 原型製作工作坊 Design Process Workshop：講師為

Goodpatch Stephanie(106.1.14)。

II. 動力機械工作坊 Engineering Graphics and Design：講師為本校創新設計學院教學組長詹魁元(106.1.15)。

III. Arduino 應用工作坊 1：講師為 NTUMaker(106.1.16)。

IV. IoT 入門實作工作坊：講師為 MakerPRO 技術顧問柯大(106.1.19)。

V. Arduino 應用工作坊 2：講師為 NTUMaker(106.1.20)。

(2)天使導師輔導機制：大賽邀請業界 12 位導師擔任天使導師，每位導師配對 1-2 挑戰團隊，予以長期深度諮詢。天使導師名單包含：社企流總經理陳玟成、台灣飛利浦顧問曾正忠、城市浪人執行長張希慈、奧格設計創辦人陳奕豪、神達電腦副總林文峯等等。並於 106 年 1 月 17 日舉行天使導師實體聚會。

(3)實作營：舉辦為期 2 天的精實營隊，包含 Google Sprint Workshop、創業家實戰講座、設計開發加速器、矽谷業師分享、BP 業師門診等活動。邀請進化論有限公司總經理黃文治、PicCollage CEO 樊立勳、FLUX Inc 行銷長林士生授課演講；另特別邀請矽谷業師王崇智蒞臨分享，並擔任諮詢業師。

(4)簡報工作坊：邀請孫治華先生授課指導商業簡報(Pitch)邏輯、視覺設計與表達技巧(106.2.23)。

(5)商業模式課程：由國企系李吉仁老師授課，提供團隊關於商業模式的基本知識、思考邏輯以及架構工具(106.3.3)。

(三)課程開設

1.臺大車庫：開設地點均為車庫多功能教室。

(1)Prott 產品 prototype 工具教學：講師為 Prott 業務員曹天真(106.1.5)。

(2)app 行銷講座：講師為 colorgy 創辦人 Jack(106.1.12)。

(3)業務開發課程：講師為先行智庫執行長蘇書平(106.2.9)。

2.創新設計學院：學院課程因四層結構的設計(DS5100-5400)，於核心及專題課程之建置，內容豐富多元而深入。

(1)核心課程 DS5101：本學期於核心課程中加入 DS5104 設計思考入門，協助對於設計思考有興趣，而時間安排上無法履行 3 學分之課程義務的同學，以兩日工作坊的形式，由選定的專題出發實踐設計思考相關方法論，並藉由做中學累積基礎知能，

以因應創新設計學院 3 系列專題課程的人才需求。另由於教練人才需求膨脹，特設立教學小組，以過去修課的學生帶領學生訓練作為教練的方式開發相關課程 Facilitating 的知能。

(2)本學期(105-2)加開「影像戰鬥營」、「木工藝實作」、「需求探索」、「設計思考入門」、「科技創新專題」、「暖科技」等 6 門課程，修課學生預計增加 150 員以上，空間及師資負擔、課程品質控管等考量逐漸成為學院重要議題。其中「設計思考入門」(1 學分)、「需求探索」(3 學分) 為 105 年 6 月選送第 2 批 8 位種子教師前往史丹福大學所開設之課程。

(3)本學期仍將開設「音樂設計與創新應用」、「使用者空間營造」兩門專題式課程，音樂部分其重點將放在尋求音樂、人與科技的協調，人與人間的共鳴，而空間部分則強調現有家具產品的改造、精進，以確保課程成果能迭代出實際被充分使用的學院家具。

(四)創投分享會：創創中心將於 3 月 30 日與紫牛創投協會、500 Rookies 合辦創投分享會，向學生介紹新創生涯與創投產業。

(五)2017VISION 校園徵才博覽會：於 3 月 5 日本校徵才博覽會上設置新創專區，邀請臺大車庫團隊擺攤徵才，同時向臺大學生及新鮮人推廣新創風氣，增進創創中心、臺大車庫能見度。

(六)成果發表

1.由創創學程必修課程「創意創業核心課程」與「創意創業專題討論與實踐」，以及選修課程由賴宏誌老師開設之「服務設計」課程，分別在上學期期末進行學生成果發表。「創意創業專題討論與實踐」的 PI 專案簡報，總共 10 組團隊進行發表，評審團由業界師長徐黎芳前輩、玉山銀行南土城分行王振吉經理、與創創學程林晉玄和簡韶逸兩位副主任，還有創創第 4 屆學生李品毅學長組成，經過多方創業上的考量，淘汰 3 組專案，其餘 7 組將在下學期期間繼續執行專案。

2.創創學程「服務設計」課程則在 1 月 11 日上午，在 iNSIGHT(臺灣大學智慧生活科技整合與創新研究中心)進行期末發表，從使用者研究、商業模式發展、價值主張之分析與敘述等項目作為評分標準，評選委員由授課老師、創創學程老師，以及業師組成，從 5 組中挑選 2 組團隊為優選。

- 3.食養農創於1月9日舉辦105學年度第1學期成果發表，近70位師生夥伴共襄盛舉。本計畫鼓勵學生與教師進行跨院系合作、跨出學校接觸場域與解決真實問題，各課程學生紛紛拿出精彩成果與大家分享。其中「社會企業創新實作」課程更孵化出兩個創業團隊雛形，結合了企管、城鄉、文史、設計等背景學生，融合南萬華場域，顯現出本計畫的特色。並於1月10-16日舉辦海報展，期使更多師生加入跨領域、跨場域與實作提案的行列。
- 4.創新設計學院迄今已，辦理多場次工作坊，並於1月7日舉辦期末成果展，展出105學年度第1學期所有課程，超過300人次參觀，於地理位置相對偏僻的水源校區，籌劃此次盛會著實是一次難得的經驗。
- 5.無邊界大學計畫於1月4-6日假博雅大樓一樓西側大廳舉辦期末成果發表會，以海報、影片、模型、短講等形式，呈現105學年度第1學期15門課的學生學習成果。參觀的師生民眾專業人士都覺得收穫豐富，部分課程的學習成果過將在105學年度第2學期進入實作階段。

(七)創創學生會-社會創新專案

- 1.由創創學程第8屆學生組成之第9屆創創學生會在期末開始籌備社會創新專案。本次專案主題訂為「一呷顧一甲」，「呷」意指臺語的吃，「甲」意指土地、作物、生態，本次專案想以實際行動號召大眾把好食物一口一口吃回來，帶起友善農業供需的善循環。選定友善農業，起源於作為臺灣的消費者有感於食安危機頻傳，卻欠缺安全無毒的購買選項。期認識友善農業後，更了解農友為環境盡了一份心力、卻缺乏主流的銷售通路之困境，能對其有所助益。
- 2.從105年年底開始初步訪視各地農友，積極實地進行田野調查，串聯有意願合作之農友，預計在3-4月著手宣傳與執行募資案，5-6月份配合創創週發表成果。

(八)創創週：創創學程將在5月份與創創中心共同籌辦與創意創業相關之系列活動，包括創業趨勢論壇、創創學程招生說明會等，目前正逐步進行規劃。

(九)社群營造

- 1.創新設計學院105學年度第1學期以設計思考教練訓練為目

的，招募設計思考課程學生、不一樣思考社歷任教練以及幹部，組成學術小組-Teaching Team。針對 DS5101 課程、學院 DS5300 系列專題課程、創創學程課程、生醫創新課程等相關外部課程如有需求，經提出後支援協助課程流程順遂，而該團隊亦正同步發展 Rookie's Guide 等設計思考工具書，現以正式於網頁上露出。

2. 為提高學院學生凝聚力，本學期規劃 12 堂學生教練預備課程，以「建達出奇課」為專案名稱，藉由 12 堂精選課程，逐步培養學生設計思考六大核心能力，並進而累積相關知能為加入未來學生教練團隊預作準備。
3. 為了針對社會實踐課程的教學助理提供更完整的訓練與支援系統，無邊界大學計畫在與教發中心討論後，決定除了現有的助教訓練課程外，將另外成立「都市設計 TA 學習社群」。並與城市浪人、關鍵評論網合作，以產學媒的教育實驗提供助教在專案管理、團隊學習上的育成支援系統，預期將生產完整教材作為日後相關課程 TA 的多元認證課程。

(十) 跨域交流

1. 韓國 13 所大學教職員聯合參訪臺大車庫(106.1.16)。
2. 工研院來訪臺大車庫(106.2.12)。
3. 仁寶產品開發部來訪臺大車庫(106.2.13)。
4. 韓國學生創業社團參訪臺大車庫(106.2.17)。
5. 500 Rookies 參訪臺大車庫(106.2.17)。
6. 由創新設計學院執行長郭副校長率副執行長蘇國賢院長與學院教學組詹魁元教授、人文組張聖琳教授兩位組長赴新加坡科技設計大學 SUTD 參訪，以學制、課程內容、空間管理、實作創新等四大主軸為參訪重點，建立學術交流基礎並帶回重要的創新設計推動經驗。
7. 1 月 11 日香港理工大學「好薈社」社會創新計畫和其計畫下新創公司於赴創新設計學院參訪取經，了解於理工大學如何推動設計思考及 D-School 之概念。另亦至無邊界大學計畫辦公室參訪雙方交流彼此的計畫目標與運作方式，並由「都市化過程及其議題」的修課同學向該團成員介紹期末學習成果。
8. 1 月 6 日本校無邊界大學計畫假社科大樓與教育部「大學學習生

態創新系統」辦公室舉辦跨校共學工作坊，與其他學校交流本計畫「如何形成教師社群？」以及「如何與市政府進行合作？」。

- 9.無邊界大學計畫與臺北市政府合作的 D-Team 計畫持續進行，目前是柯文哲市長列管重點項目。雙方將在 3 月簽署合作備忘錄，預計 6 月有實質成果，以利市府編列年度預算擴大進行。

(十一)校內外成果

- 1.臺大車庫 Picsee 團隊獲得 TIEC 計畫補助於 1 月前往美國矽谷。
- 2.創新設計學院智齡設計課程三組團隊代表參與 2016 史丹福銀髮設計競賽亞洲賽 分別是 Cart Easy2、Musical Dumbbell、Elder Green，皆獲優勝，Cart Easy2 團隊更同時獲得觀眾人氣獎、銀髮心動獎。
- 3.創新設計學院獲得 3M 公司獨家贊助 1,200 本狠黏系列 Post-it，擬於本學期用於各課程、專案討論中。

六、臺灣大學系統

臺大法、醫、電機工程學科，臺科大資訊科技與設計學科，臺師大音樂、人文、教育與運動學科，於臺灣均屬領先地位，歷史悠久且培育出許多相關領域知名人士與精英。自三校合作成立「臺灣大學系統(NTU System)」以來，已逐步將三校的資源整合，並將此力量延伸與東南亞國家的高等教育界拉起合作橋樑。近期出訪交流：

- (一) 105 年 11 月 4 日出訪馬來西亞，此行首度集結 5 所國內頂尖國立大學前往馬來西亞對 10 所獨中舉辦招生說明會，期吸引馬國優秀高中生來校就讀，活動期間當地媒體多方報導，亦達 5 校國際宣傳之效。
- (二) 106 年 1 月 10 日出訪菲律賓，拜訪菲國科技部長，並與 University of the Philippines System 系統總校長締結 MOU。University of the Philippines System 包含頂尖的國立菲律賓大學(University of the Philippines)八個分校，學生 5 萬 8 千人，是菲律賓的旗艦大學。此行中臺大系統亦於馬尼拉舉辦「臺菲學術交流會議」，為系統成立後首次與菲國大學進行交流，會中由臺大系統三校進行簡報，介紹校園、學術特色、教學及研究環境等，增進彼此了解，有助未來各方面合作模式的建立。
- (三) 106 年 2 月 9 日系統辦公室李篤中主任代表出訪菲律賓，參加菲律賓大學系統總校長交接典禮並進行學術交流活動。

(四)106 年 2 月 22 日菲律賓科技部長 de la Pena、次長 Rowena Guevara 來訪，與楊校長會面會談有關教育政策及國際交流、學術合作等事宜。

開辦通識講座及每月舉辦『成功之母講座』：

(一)105 學年第 2 學期開辦『全球通識講座』，師資陣容堅強，每位講者均曾任國家重要部會正副首長，為專業領域最具卓越成就表現者。

本講座倚重先進之傑出經驗提升學生宏觀視野，首堂課，教室內坐滿 230 多位學子，座無虛席，學生表現出高度的興趣，教室外面還有 80 位學生等候加選，反應熱烈。

(二)『成功之母講座』邀集政界、學術界、藝術界等領域具卓越成就表現者為本講座之主講者，105 年 12 月 23 日第 1 場 張善政[35 年的挑戰與危機給我的淬鍊]、106 年 2 月 23 日第 2 場 彭佳慧[逆轉勝之路]，講座報名人數高達 500 多人，現場座無虛席，本講座開放三校師生及社會各階層人士共同參與，講者除分享如何自失敗中自我成長及蛻變以至走向成功之歷程，並與三校學生代表對談，給予年輕學子最直接接觸與剖析實際人生經驗。

(三)聯合雲林國立大學聯盟雲科大、虎科大及國北教大、國立臺灣藝術大學 7 校共同參加 2017 年大學博覽會，現場匯聚國內各大學及特色系所，臺大系統為相關四大區域之一「台大校際合作」展區，吸引中部 9 縣市高中職生及學生家長蜂擁前往參觀，提高學子在尋找理想校院科系時有明確方向，活動盛大備受肯定。

七、臺大與中研院聯合辦公室

為積極推動臺大與中研院雙方學者跨領域研究合作，105 年度公開徵求「臺灣大學與中央研究院創新性合作計畫」收件數共 51 件，審查通過共 18 件，實際執行共 17 件(主持人自行撤案 1 件)，計畫執行期間自 106 年 1 月 1 日至 107 年 12 月 31 日。合計雙方第 1 年共補助新臺幣 2,180 萬元，第 2 年經費待 106 年經費補助狀況再議。

八、國立臺北教育大學擬與本校合併案，依 105 年 10 月 22 日校務會議報告案主席裁示組成評估小組，分析併校利弊供校務會議表決合併意向時參考，業於 105 年 11 月 23 日及 12 月 14 日召開 2 次評估小組會議，組成主計、人事、教務、學務、總務、學術研究及願景組共 7 組，分 7

個面向請委員分組評估，目前各組撰寫報告已進尾聲，將於彙整後召開會議再討論。

九、為避免本校再度發生違反研究倫理及行為事件，張副校長邀集各學院及研發長於 105 年 11 月 22 日及 106 年 1 月 9 日召開防範違反研究倫理及行為事件工作小組會議，就教育、法制規章、事件處理等分 3 小組撰擬相關規定及制度，第 3 次會議訂於 3 月 17 日召開，討論通案處理原則，以建立防範機制。

十、協調案

106 年 1 月 16 日及 3 月 3 日邀集人事室、研發處、學務處、總務處、生農學院、圖書館、主計室、計資中心及進修推廣部召開一例一休因應會議，協調相關行政單位配合對應作業。

十一、學校分部總辦事處

(一)竹北分部

- 1.竹北分部 22 公頃校園整體規劃目前已獲得教育部審核通過，為利世大運足球訓練場及後續校舍之闢建，本校於近日花費 300 餘萬元及 60 個工作天完成全區校地整理、測量、樹籍調查及 GPS 定位。配合世大運啟用足球訓練場，該練習場已於 105 年 10 月 6 日開工，目前施工進度達 77%，預計 106 年 3 月底前完工。
- 2.進修推廣部開辦 104 級 PMBA(首屆)將於 106 年 6 月畢業。106 級 PMBA、PMLBA 及最新設立之「生物科技管理碩士在職學位學程」(PMBM)，已於 106 年 2 月開始招生，三班共計招收 55 人，7 月上課，106 年已完成規劃興建進修推廣教育大樓，先期規劃構想書審查於 106 年 2 月 15 日校園規劃小組會議及 2 月 20 日校務發展規劃委員會議均已通過。
- 3.配合校園整體開發之生醫園區醫院，已於 105 年 11 月 24 日決標議約，106 年 1 月 7 日下午於生醫園區舉辦動土典禮。勝利七街退縮綠地自行車行人共用道案，經張副校長協調由縣府負責出資施做，亦於 105 年 12 月 7 日決標，工期約 210 個工作天。

(二)雲林分部

- 1.依 105 年 8 月 22 日校長召開協調會決議，定期召開校內協商會議，期更迅速具體推動雲林分部之建設。105 年 9 月起每月第 1 週的週二定期召開分部工作會議，邀集總務處、生農學院、醫學

院、附設醫院與分院，針對目前執行工作做進度追蹤，並對需要總區與分院等提供討論協調平台，9月起護理系規劃「學士後護理學程」預定課程上課地點於雲林分部，105年10月25日通過醫學系院規會議，10月4日醫學院院務會議通過，11月30日送教育部審查中。目前校內流程，經校總區校務、研發、總務三處審查，針對審查意見已於今106年1月回覆，若無需再度修改，則將進入行政會議。校內審查意見主要針對師資、資源(臺大、雲林校區及醫院)、交通費及學生上課空間及宿舍之考量。

2. 臺灣農業創新及教育推廣中心105年4月10日舉行動土典禮，105年6月開工，7月中旬取得建照，並於每週召開工務會議，至106年2月24日工程進度為80.3%，另基礎建設(校內道路)部分於105年6月開工，至2月24日工程進度90.1%。106年1月20至3月30日因縣政府商借部分校區作為燈會用地，期間因區域管制暫停施工，工程可於復工後順利銜接進度。
3. 雲林分院升格醫學中心籌備推動小組，於12月7日順利完成揭牌，並朝向升格醫學中心邁進，目前每月盤點缺口與進度於分部工作會議時報告，相關缺口委請總院或相關單位提供協助，雲林分院積極爭取公費醫學生服務之名額於11月4日提出，含新生兒科、放射科(影像醫學科)、急診科公費生員額。於106年1月經立委協調，雲林縣成功爭取1名公費生，將分派至雲林縣衛生局偏鄉衛生所，並將報備支援本院。齒顎矯正科人力缺口擬提2月10日醫發會報告。
4. 雲林國立大學聯盟於105年4月27日完成備忘錄簽署，除已合作出訪及參加106年2月大學博覽會，3月23日將召開首次會議，討論「雲林國立大學聯盟加入臺大系統跨校選課系統」一事。

十二、本校杜鵑花節自1997年舉辦至今邁入第20年，今年並與臺北市政府合作，蛻變為「臺北杜鵑花季」慶典。臺大作為花季的核心之一，展現傳統與創新的兼容並蓄，主題標語訂為「杜鵑 瑠川 天地齊美；臺大 傳鐘 宇宙揚聲」。除3月11日舉行開幕式、3月11日、12日辦理學系博覽會及社團博覽會外，特別規劃整月一系列活動(<http://event.ntu.edu.tw/azalea/2017/>)，打造校內「園藝花坊展覽溫室」，提供專屬「杜鵑花驚豔之旅」生態導覽及講座；進行瑠公圳復育，賦予瑠公圳在生態、保育、研究、生活與藝術之新生命；舉

辦「花與音樂的邂逅-青春開唱」音樂會；此外，本校推出多場校園及博物館群導覽、臺大農場走踏、公共藝術、人文科學展覽等豐富內容，邀請各界參加，感受臺大所蘊含的多元豐富能量。

十三、校友中心近期業務推動如下：

(一)截至 105 年第 1 學期，畢業校友人數約 27 萬人，校友證目前已發行 84,341 張，三十、四十、五十重聚會及杜鵑花節另有專案辦證服務。

(二)民國 61 年入學校友四十重聚，捐贈「磯永吉小屋活化工程」新臺幣 545,725 元。

(三)民國 52 年入學校友五十重聚，將在 3 月 18 日(星期六)舉辦，參加人數約 625 人。

(四)3 月杜鵑花節辦理 4 場校友返校 DIY 活動。

十四、在行政 e 化方面，截至 106 年 2 月新增完成「社團資訊管理系統」第 2 期、「專利/技轉線上整合系統」。其他系統持續規劃推動中，包括「人事系統」2.1 版、「到勤/差假申請系統」改版、「場地設備管理系統」第 2 期、「學生財務支援系統」第 3 期、「學生兵役管理系統」、「修繕申請暨管理系統」第 2 期、「教室及會議室管理系統」第 2 期及「專利/技轉線上整合系統」第 2 期等，以期達成校園全方位 e 化之目標。

國立臺灣大學教務處 105 學年度第 2 學期第 1 次校務會議報告

壹、摘要

- 一、本校 106 學年度學士班繁星推薦入學招生名額為 338 名，106 學年度學士班個人申請入學核定招生名額為 1,580 名，另含護理學系公費生 2 名及醫學系公費生 10 名，共計 1,592 名；106 學年度海外高中推薦入學招生，本校招生名額為 188 名，同時也開放國際學位生報名，經學系書面審查後，本校擇優錄取共 150 名學生（含 7 名國際學位生）。碩士班考試招生之招生名額 1,642 名，報名人數 13,686 名，較 105 學年度減少 648 名，博士班招生之招生名額為 591 名。
- 二、為培育具創造力及適應力之新時代卓越人才，增加學士班學生多元學習之機會，本校於 105 學年度第 1 學期第 2 次教務會議通過「學士班跨域專長實施要點」，擬開設跨域專長之教學單位，依規定提具申請書及計畫書送教務處審查，並經教務會議討論通過後實施。文學院與社會科學院已著手規劃，教務處亦將持續推動、鼓勵跨學科領域合作，研擬創新及因應產業實務和尖端研究需求之跨域專長。
- 三、國際學士學位學程（國際學院）籌備辦公室已成立，正在規劃課程、進行生源分析、館舍修繕等。於 106/01/24 舉辦課程工作坊，邀請校內外教師同仁針對課程規劃提供建議，預計未來每季舉辦工作坊，討論不同主題，並持續向校內教師個別請益諮詢。官方網站正式上線 (<https://i.ntu.edu.tw/>)，介紹學程特色與課程規劃。

貳、近期重點業務報告

一、教務處主政之邁向頂尖大學計畫

本校各學院 105 年度學術領域全面提升計畫及提升教學品質計畫，分別於 105/11/23 及 105/12/14 完成成果報告。惟 106 年度教育部尚未通知本校獲核經費，為不影響各項業務之推展，暫核定各學院學術領域全面提升計畫(R3)人事費共計 22,366,789 元；提升教學品質計畫(R6)人事費共計 58,613,824 元，待教育部經費定案後，另通知各單位計畫提報時程（配合教育部時程）。

二、學士班跨域專長

為培育具創造力及適應力之新時代卓越人才，增加學士班學生多元學習之機會，本校於 105 學年度第 1 學期第 2 次教務會議通過「學士班跨域專長實施要點」，擬開設跨域專長之教學單位，依規定提具申請書及計

畫書送教務處審查，並經教務會議討論通過後實施。文學院與社會科學院已著手規劃，教務處亦將持續推動、鼓勵跨學科領域合作，研擬創新及因應產業實務和尖端研究需求之跨域專長。

三、國際學士學位學程

國際學士學位學程（國際學院）籌備辦公室已成立，正在規劃課程、進行生源分析、館舍修繕等。於 106/01/24 舉辦課程工作坊，邀請校內外教師同仁針對課程規劃提供建議，預計未來每季舉辦工作坊，討論不同主題，並持續向校內教師個別請益諮詢。官方網站正式上線 (<https://i.ntu.edu.tw/>)，介紹學程特色與課程規劃。

四、105-2 學期教學助理之配置

教務處業於 1 月核定基礎暨專業課程教學助理學士生 64 名、碩士生 245 名、博士生 137 名，合計 446 名，另通識課程教學助理核定碩士生 79 名、博士生 105 名，合計 184 名，總計全校本學期配置 630 名教學助理。目前教學單位已陸續依核定結果聘任教學助理，如教學助理獎勵金尚有餘款，擬依教學單位需求，於原核定課程調增教學助理名額。

五、106 學年度招生

（一）學士班

- 1.本校 106 學年度學士班繁星推薦入學招生名額為 338 名。
- 2.本校 106 學年度學士班個人申請入學核定招生名額為 1,580 名，另含護理學系公費生 2 名及醫學系公費生 10 名，共計 1,592 名。
- 3.本校 106 學年度海外高中推薦入學招生名額為 188 名，同時也開放國際學位生報名，經學系書面審查後，本校擇優錄取共 150 名學生（含 7 名國際學位生）。

（二）碩士班考試招生名額為 1,642 名，報名人數共 13,686 名，較 105 學年度 (14,334) 減少 648 名。碩士在職專班招生名額為 341 名，生物科技管理碩士在職學位學程首次招生。

（三）博士班招生名額為 591 名。105 學年度學士暨碩士逕行修讀博士學位者共計 97 名，較 104 學年 87 名增加 10 名。

（四）106 學年度碩、博士班甄試錄取新生共計有 197 名錄取生提前入學，其中碩士生 162 名，博士生 35 名，分別較 105 學年增加 21 名及減少 2 名。

六、期末教學意見調查情形分析

105 學年度第 1 學期納入評鑑之課程教學班級數為 4,684 班，所有課程平均評鑑值為 4.42，與 104 學年度第 2 學期平均評鑑值相當。105 學年

度第 1 學期各學院評鑑值均於 4.28 以上；依課程類別分析，選修課評鑑值高於必修課，非通識課程評鑑值高於通識課程，基礎課程中以日文評鑑值最高，其次為軍訓及體育。

七、杜鵑花節活動學系博覽會

本校 2017 年杜鵑花節活動學系博覽會，訂於 106/03/11 至 106/03/12 於本校綜合體育館一、三樓辦理，每學系依例補助經費 3 萬元。

八、教學優良教師遴選

本校 105 學年度教學優良教師遴選名額分別為專任教師教學傑出獎 24 位、教學優良獎 216 位；兼任教師教學傑出獎 12 名、教學優良獎 94 名。遴選作業分三階段進行：第一階段為各學系、所、學位學程依規定推薦教師人選；第二階段由學院初選「教學優良獎」；第三階段由校方就各學院及共同教育中心提出之「教學優良獎」得獎名單，決選出「教學傑出獎」得獎人。俟 106 年 6 月中旬決選作業完竣後，將於教師節慶祝茶會舉行頒獎，教學傑出教師教學事跡亦將由本校編印「臺大教學傑出教師的故事」，並送全校專任教師各一本參閱。

九、教學大樓第二期新建工程

- (一)前於 104 年度第 1 學期完成校內、外各項開工前之行政程序（包含工程會預算審核、北市府環評及建照核發等）並陸續完成建物、財產報廢、樹木移植等。
- (二)104 年 4 月 8 日動土開工，迄 106 年 2 月 20 日止，工程預定進度為 42.27%，實際進度 44.11%，全案預定 106 年 9 月完成，107 年 2 月啟用。

十、教學發展中心業務推展近況

(一)增加教師同儕交流成長

教師精進研習營：01/16-17 假宜蘭縣香格里拉冬山河渡假飯店辦理二天一夜的教師研習活動。計 36 位本校教師參與，活動滿意度 4.86 (5 級分)，回收率 78%。

(二)提升教學與學習技巧

- 1.學習諮詢：小老師時薪調整案於 105/12/27 提行政會議修正通過。
- 2.希望計畫：希望生期末聚會於 01/14 辦理完成，計有 12 位學生參加；導師會於 02/21、03/01 兩日辦理。
- 3.教與學相關講座：105-2 學期預計辦理 4 場教學講座，提供本校教學助理及校內外教職員生進修。

(三)推動 TA 品管制度

- 1.教學助理資格審查：105-1 學期共 14 案，於 02/07 經審查委員會決議，暫停資格共 2 位，條件性保留資格共 2 位，保留資格共 9 位。
- 2.TA Pilot 培訓：02/09、10、16、18 辦理 TA Pilot 培訓課程-教學技巧工作坊，計有 5 名本校 TA 參加。
- 3.教學助理認證研習會：02/17 於博雅教學館辦理，共計 208 人參與，滿意度 4.47 (5 分量表)。
- 4.TA 多元進修：鼓勵 TA 自組成長社群，受理申請時間為 02/20-04/29。

(四)積極充實教學平台數位內容

- 1.NTU MOOCs (Coursera 國際線上學習平台) 線上課程：新課「行銷典範轉移：變動的消費世界」於 106/01 首播上線。目前平台上有 24 門課以重播課程形式播放。105 年下半年至 106 年 (跨年度) 共 9 門新課製作中。
- 2.臺大演講網：上線 2,225 部影片。累積瀏覽超過 95 萬人次，粉絲專頁按讚人數亦突破 1 萬人。02/07 協助校秘書室「錢故校長思亮先生 109 歲誕辰紀念學術講座」錄影，由中研院院士王瑜教授主講「細說 X 光」。影片於 03/03 發佈上線。
- 3.臺大開放式課程：上線 204 門課程，網站瀏覽累計已突破 1 千 3 百萬人次。近期上線 4 門新課程，分別為政治學系陳嘉銘教授的「西洋政治哲學概論」、中國文學系曾永義教授的「韻文學專題」、法律學系王泰升教授的「台灣法律史：從前不教的一門課」與流行病學與預防醫學研究所施惟量教授的「傳染病防治實例」。
- 4.臺大 YouTube EDU 頻道：累計發布 523 部影片。
- 5.FACULTY+：累計發布 33 部線上教學影片，舉辦 5 場充電站活動。影片觀看總人數突破 67,000 人。
- 6.ULearning (優學空間)：協助北二區製作專案成果影片，已完成 11 支。協助 Mini MOOCs 展覽製作成果影片展示，提供中午專門時段於優學空間播出。

(五)教學政策改善與制定

- 1.總整課程模組建置精進計畫：昆蟲學系與哲學系完成計畫執行，並於 02/08 繳交結案報告，教發中心將於校課程委員會進行成果報告。
- 2.學生學習經驗問卷調查：完成 105 年問卷統計結果分析與綜合比較，施測結果製成簡報檔公布於教發中心網站並寄送給各學系。
- 3.教學改進研究計畫：105-1 計畫執行教師繳交結案報告 (共 4

案)，教發中心匯整後上傳公布於全國教發中心交流網站之課程精進專區。

4.基礎學科先修課程：106 年起，授課教師可選擇將授課時數計入當學期或次學期之授課時數，或者支領授課鐘點費。另外，外縣市修課學生可向住宿組申請暑期住宿。

5.臺灣高等教育專業發展網絡 (TPOD)：已將 105 年度工作報告、經費收支表、106 年度工作計畫、經費預算表，以及 105/12/05 會員大會會議紀錄送至內政部。

(六)北二區計畫

教學助理教學知能學習網：截至 02/14 累計 119 部影片 (含他校提供 24 部)，網站使用者達 10,126 人次，網頁總瀏覽數為 151,944 次。

學生事務處 105 學年度第 2 學期第 1 次校務會議報告

第一部分：學務處重要工作摘要

一、2017 年校園徵才系列活動

為協助臺大學生及校友掌握職場、適性就業，並協助各企業甄選優秀人才，職涯中心於 106 年 3 月規劃辦理校園徵才系列活動，其中最受矚目的為「企業徵才博覽會」，預定 3 月 5 日於椰林大道、蒲葵道、垂葉榕道及小椰林道辦理，已於 105 年 11 月 15 日開放企業報名，402 個企業攤位均已額滿，本年更於臺大綜合體育館 3 樓規劃增闢「產業趨勢展區」，就產業發展趨勢，邀請數位科技、金融科技、電子商務、生技醫材、大數據、物聯網、AI、媒體文創等領域之 8 家企業參與。本系列活動除提供攤位、教室及網路徵才外，另於 3 月 7 日至 17 日於集思會議中心及電機二館辦理 69 場公司說明會，3 月 21 日至 28 日辦理 18 家公司參訪活動，歡迎本校學生及校友共襄盛舉。

二、成立學生輔導制度改革委員會

為評估現行學生輔導制度現況並提出改善執行方案，依據 105 學年度第 1 學期第 2 次校務會議決議，由學務處成立學生輔導制度改革委員會。經處內相關會議討論，本委員會擬分 2 階段進行，第 1 階段召集學生代表（學生會、學代會、研協及本案提案學生）及相關行政單位（心輔中心、軍訓室、生輔組、住宿組、職涯中心、僑陸組、醫學院學務分處、國際處及教務處）參加，預定於 3 月中旬召開第 1 次會議；第 2 階段再納入學院代表（各院院長或副院長）及專業人士（心理系及社工系教師、師大專責導師辦公室執行長），期能從課業輔導、心理諮商、職涯輔導等不同面向切入，全面檢討並改善現行學生輔導制度。

三、第一學生活動中心禮堂整修工程（捐贈案）

本案由益寶設計公司設計及施工，馮則維建築師事務所監造，於 105 年 6 月 27 日開工，進行禮堂室內裝潢整修及燈光音響系統升級工程，使活大禮堂由演講廳升級為表演廳。為因應 3 月份社團舉辦之夜活動需要，於 106 年 1 月 13 日完成點交作業，1 月 25 日完工，營繕組於 2 月 22 日進行工程複驗。另 2 樓男廁業已改建為性別友善廁所，訂於 106 年 3 月 1 日開放使用。

四、106 年春節祭祖大典暨師生聯誼餐會

本校現有僑生約 1,101 人，陸生約 621 人（學位生 412 人、非學位生 209 人），外籍生約 1,586 人（學位生 747 人、非學位生 839 人），為期共同歡慶春節，發揚中華民族慎終追遠之美德，特於 106 年 1 月 15 日辦理春節祭祖大典暨師生聯誼餐會，由校長帶領教育部、僑委會等貴賓及本校院長、系所主任及僑陸外生參與祭祖儀式。本年約有 700 名師生參與，除僑陸生外，外籍生亦踴躍參與，活動包括：傳統祭祖儀式外、醒獅表演、國樂演奏、摸彩、歌唱、師長發送紅包等活動，甚受師生歡迎，活動中傳達學校對僑陸生關懷之情，讓全體師生均感受到中國傳統春節之歡樂氣氛。

五、2017 年第 23 屆藝術季活動

「臺大藝術季」是每年五月本校校園的重大慶典活動，第 23 屆臺大藝術季主題為「變形」，以反思為主軸，透過不同視角與觀點創作，進而讓觀眾體驗並反思日常生活中的不同可能。本屆針對 3 個不同方向的議題進行探討，分別由 3 個策展部門（「變策展部」、「形策展部」及「學術策展部」）進行策劃，不再以藝術形式的呈現作為策展分類，每一部門策劃之主題將涵括多元形式之藝術作品。除開幕活動，另辦理藝文市集及露天電影院，期能帶來不同的新意，觸發臺大校園氛圍與環境的變化，帶給臺大人特別全新的感受。

第二部份：學務處各單位報告

一、105-1 學期清寒學生扶助措施辦理情形（105.8.1～106.1.31）

類別	名稱	大學/碩博士	獎助範圍	補助人數		補助金額	
校設獎助學金	希望助學金 (含華南銀行捐贈獎助學金)	大學部	減免學雜費、住宿費，提供就學津貼	365		11,194,803	
	勵學獎學金	碩博士	獎助學金	35		1,685,000	
	特殊教育學生獎助學金	不限	獎助學金	90		1,868,000	
	生活學習助學金	不限	每月助學金 6,000 元	541		15,744,000	
	希望餐點	不限	每月餐食津貼 3000 元，不包括寒暑假	126		1,275,650	
私設獎助學金		依設獎單位限定	獎助學金	549		17,200,498	
	張榮發清寒學生生活扶助金 (105 年 1 月至 106 年 1 月止)	大學部為主	生活扶助、醫療救助、急難救助、災害救助	15		208,000	
公設獎助學金		依設獎單位限定	獎助學金	41		2,358,000	
研究生獎勵金		研究生	獎助金	6,589	8,308	78,985,017	142,288,708
			勞僱型兼任助理	1,719		63,303,691	

二、本（105-2）學期助學措施

（一）學雜費減免

105 學年度第 2 學期學雜費減免，分成 2 階段：

- 1、第 1 階段：申請時間自 105 年 12 月 23 日至 106 年 1 月 6 日，免上系統申請，以身障類學生為主，其他類身分學生因證明大多無法於本期間取得，須於第 2 階段申請，核准通過共計 970 件。
- 2、第 2 階段：申請時間自 106 年 2 月 6 日起至 2 月 17 日，須上系統申請，主要為低收入戶子女、中低收入戶子女、特殊境遇家庭之子女等 3 類學生及第 1 階段未申請學生。

（二）就學貸款

財政部判定 105 學年度第 1 學期學期就貸生 A 級 1,657 人、B 級 23 人、C 級 91 人，銀行已撥款 55,983,223 元。105 學年度第 2 學期已於 2 月 6 日開放申請。

（三）教育部弱勢助學金

105 學年度教育部弱勢助學金申請已辦理完畢，共計 403 名學生通

過，其 105 學年度第 2 學期學雜費減免作業已於 1 月底前辦畢，如扣減有餘額者亦另將就上學期所繳學雜費中限額內予以補助(退費)，後續於 3 月後俟教育部來函後接續辦理退費核銷及核報事宜。

(四) 研究生獎勵金

106(會計)年度研究生獎勵金申請，截至 2 月 14 日為止，碩士班研究生 3,375 人次，博士班研究生 819 人次，共計 4,194 人次；碩士班研究生核發金額 14,692,832 元、博士班研究生核發金額 5,070,601 元，總核發金額為 19,763,433 元。

- 1、單純獎勵金：碩士班申請 2,099 次、博士班研究生申請 454 人次，合計 2,553 人次；碩士班研究生核發金額 4,640,727 元、博士班研究生核發金額 1,672,028 元，合計 6,312,755 元。
- 2、勞僱型兼任助理：碩士班申請 1,276 人次、博士班研究生申請 365 人，合計 1,641 次；碩士班研究生核發金額 10,052,105 元、博士班研究生核發金額 3,398,573 元，合計 13,450,678 元。

(五) 學生生活學習助學金

105 學年第 1 學期生活學習助學金之助學生名額總計 553 名，各服務學習單位實際申請通過且領受本助學金總計 541 人，本助學金不具對價關係，每月學習節次以 40 節課為上限，一律給予每月 6,000 元助學金，且申請資格為經濟弱勢學生。105 學年度第 1 學期即 105 年 9 月至 106 年 1 月止起總計補助金額為 15,744,000 元，總服務學習時數為 84,911 小時。

(六) 希望餐點計畫

本案於 103 學年度第 2 學期開辦，提供經濟弱勢學生每月（不含寒暑假）3,000 元餐食津貼，於校內餐廳使用，並與玉山銀行合作以 APP 電子錢包方式，以保護其隱私。105 學年度第 1 學期已有 124 位學生參加，補助款使用率達 90.17%。

(七) 張榮發清寒學生生活扶助金

105 年度至 106 年度 1 月底止，總計送件 17 件申請案，經該基金會查訪後補助 15 人，總計補助金額為 208,000 元。

(八) 教育部學產基金低收入戶助學金

本校報送之 42 位學生，前經教育部委辦單位僑泰高中來函通知均獲得補助資格（每名 5000 元；共計 21 萬元），補助金額均已於 105 年 12 月底辦畢轉帳撥款作業。

三、本（105）學年度各類獎助學金

（一）希望助學金

本（105）學年度申請案經書面審查、導師訪談後（僑生由僑陸組負責初審），於11月召開審查委員會複審，決議核發365人，105學年度第1學期共補助金額為11,194,803元（內含105年度起華南銀行贊助之希望入學計畫生獎助學金750,000元；另105學年度第1學期末陳O儒同學退宿退還補助156元）；105學年度第2學期業於1月底時辦畢學雜費減免作業，並預計俟學期末辦理其他減免及就學津貼撥款。

（二）勵學獎學金

105學年度計有86位學生申請，已於105年11月23日召開審查會議，經審查各學生家庭經濟狀況及學業成績後，共評選出35位獲獎學生，每名給予5萬元（若已領其他獎學金則僅給予差額），總金額為1,685,000元。

（三）特殊教育獎助學金

105學年度共有90位學生獲得本獎助學金，已於105年11月22日匯出所有款項1,868,000元，並以雲端簡訊通知學生。

（四）傑出表現獎學金

105學年傑出表現獎學金評審會議，經評審審議，共有2名個人及5組團隊獲獎。

1、個人部分共2人（每人獲獎金5萬元）：

王楊詒參加2016 TMA 魔術大賽獲得Grand Prix及2016 TMA 一般賽冠軍，黃筱晴參加AOGS獲得「最佳學生海報獎」。

2、團隊部份共5隊（每隊依人數頒發獎金10萬至20萬元）：

吳宗霖等2人獲得2016 東元 Green Tech 國際創意競賽冠軍，張佳恩等3人獲得2016 全球魚客松亞軍，林宛菱等4人獲得WTO moot court 辯論賽世界季軍，男子游泳隊參加全大運男子游泳400公尺接力破大會紀錄，蔡侑儒等8人獲得ACM SIGGRAPH AR/VR contest top 10 award，ACM UIST BEST DEMO。

（五）各類私設獎學金（105年8月1日至106年1月31日止）

1、辦理獎助學金：214件。

2、已公佈獲獎及核發獎助學金：共145件，總計獲獎549人，核發金額17,200,498元。

3、未領其它公費及獎學金證明申請用印：327 件。

(六) 各類公設獎學金 (105 年 8 月 1 日至 106 年 1 月 31 日止)

計辦理 10 件，91 人次申請，總計獲獎 41 人次，獲獎金額 2,358,000 元。

(七) 行政院原住民獎學金 行政院原住民獎學金

105 學年度第 1 學期於第 1 階段推薦 6 名獎學金、9 名助學金、3 名低收入戶助學金；第 2 階段再推薦 3 名助學金，總計為 21 人。獲獎金額為 41 萬 7 千元。

(八) 臺大獎助學金即時通 APP

Android 版於 105 學年度第 1 學期期初上線，iOS 版於學期末上架，已公告 QR 碼供學生掃描下載，如下圖所示；Android 版目前維持 4.9 分高評價（滿分為 5）。業已彙整學生建議，請開發商增修功能。

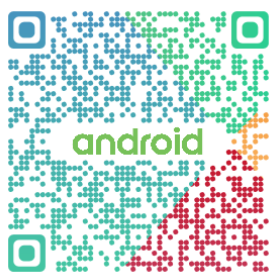

四、急難協助

(一) 團體保險

105 學年度迄今，已受理 330 件理賠案，每月平均 48.7 人次申請。

105-106 學年提供身心科門診每月最高額 1,450 元實支實付補助。

(二) 急難慰問救助

1、105 學年度分別向本校、本校校友基金會、教育部、財團法人行天宮等校內外單位提出申請，總計 7 件。

2、105 年 2 月臺南震災，本校工管系陳○安為維冠金樓大樓受災戶，獲得本校「校友許照惠博士捐贈賑災急難助學金」學雜費減免及每月 1 萬元助學金補助至其畢業，並於獲得行天宮急難救助 50,000 元。另 7 月尼伯特颱風，本校受災同學職治系林○鈴，獲臺大校友會文化基金會 15,000 之急難救助，亦協助獲得本校「校友許照惠博士捐贈賑災急難助學金」，學雜宿費每學期補助 1/2，及每月 2,000 元助學金至 105 學年度第 1 學期止。

五、學生輔導

(一) 導師工作

1、導生編組暨導師輔導費

105 學年度第 1 學期導師輔導費由各系（所）依學生人數列冊申報，已於 105 年 11 月 10 日匯入各導師個人薪資帳戶，院導師計 12 人，系主任（所長）導師計 219 人，班級導師計 3,808 人，學生人數合計 32,328 人，導師輔導費總計 24,891,940 元；依本校導師制實施辦法之規定，導師輔導費主要用途係為輔導學生專用，包括導師工作經費及導生活動費。105 學年度第 2 學期導生編組暨導師輔導費已函請各院系所於 3 月初上網申報，4 月完成審查及簽核後儘速核發。另請各學院院長、系所主任及班級導師運用「導生綜合資料系統」多方了解學生個人背景、選課或成績等資料，並透過每學期與導生個別晤談，適時輔導或提供導生建議，若發現身心或學習狀況特殊之導生，即以專案進行輔導或適時轉介至學生心理輔導中心。

2、導師研習講座

預定於 4-5 月舉辦導師研習講座，邀請各系所學程導師參與，以增進導師相關輔導知能，並互相交流學生輔導經驗和心得。

3、105 學年度優良導師評選

本校優良導師評選及獎勵辦法業於 105 年 8 月 1 日修正，增訂各系所推薦之優良導師人選，應先送各學院導師工作委員會進行推薦排序，以作為本校優良導師評選委員會審議之參考。105 年 11 月已致函各系所辦理推薦報名事宜，由各系所導師工作委員會參考師生意見或問卷調查之結果，得推薦擔任導師工作 4 年以上之專任教師 1 人為候選人。並於 106 年 2 月 24 日前將候選人資料先送所屬學院彙整後，由各學院召開導師工作委員會進行推薦排序，各學院應於 106 年 3 月 31 日前將推薦排序之結果暨全部候選人資料，密封送交學務處生輔組，4-5 月將召開審查會議，6 月送請核定並公告當選名單。

(二) 學生獎懲

- 1、學生獎懲委員會：105 學年度第 1 學期共召開 3 次會議，合計審議 1 件大功獎勵案、10 件懲處案、9 件消過案及 1 件法規修正案，被懲處學生之議決書除通知當事學生及導師外，若為記小過以上者，則以書面通知家長或監護人，並依決議內容通知相關單位協助後續輔導。本學期預定於 3 月及 6 月分別召開會議。

- 2、學生獎懲申報：105 學年度第 1 學期各系所單位已於 12 月底前完成申報，並於 106 年 1 月初公告獎勵名單，共計獎勵 1,677 人，懲處 0 人(消過者不予列計)。105 學年度第 2 學期將函請全校各單位於 106 年 5 月 31 日前完成學生獎懲申報。

(三) 學生申訴

105 學年度第 1 學期計有 4 件學生申訴案件，經召開學生申訴評議委員會會議審議，已評議 2 件，申訴無理由 2 件。

六、品德教育

(一) 公民教育講座

為加強學生法治觀念及公民素養，生輔組自 104 學年度起創新辦理「椰林必修課」講座，105 學年度第 1 學期主題為「校園性騷擾等相關法律案例分享-不是只要我喜歡什麼都可以」(講師為協合國際法律事務所顧問朱漢寶律師)，業於 105 年 12 月 6 日上午於本校第二活動中心集思會議中心洛克廳舉辦完畢，教職員及學生共計 66 位參與。

(二) 學生社會奉獻特別獎

已完成 105 學年度各學院學生人數分配獎勵名額統計作業，並以 106 年 1 月 26 日校學字第 1060007369 號函通知推薦暨相關單位，以利進行「學生利他獎」及「學生社會奉獻特別獎」年度作業。

(三) 優秀青年

105 學年度優秀青年選拔已於 105 年 10 月 27 日併同傑出獎學金召開遴選委員會，共計選出陳劭宇(醫學六)、黃琪禎(法律所碩三)等 11 位同學，已於校慶大會中公開發揚，頒贈獎牌及證書。另經中國救國團來函通知第一名陳劭宇(醫學六)同學將於 106 年 3 月 28 及 29 日代表本校參加全國青年節慶祝大會，第二名黃琪禎(法律所碩三)同學則代表本校參加臺北市府表揚活動(日期另行通知)。

(四) 2017 教育部總統教育獎選拔

2017 總統教育獎選拔前經教育部函請本校推薦同學參與，經於 106 年 1 月 5 日審查會議討論，決議推派生傳系四年級羅揚同學代表本校參加甄選，同時於 1 月底前完成薦送作業。

七、家長志工

- (一) 學生事務處為提供具服務熱忱之學生家長，多元學習與志願服務之機會，並充分運用人力資源，特成立學生家長志工團。家長志工平

日擔任校園巡守及辦公室諮詢引導工作；另配合學校各項活動如開學典禮暨新生入門書院始業式、畢業典禮、獎學金頒獎典禮、校慶典禮、預官報名、僑生活動等，提供人力支援。

- (二) 105 學年度新進志工教育訓練及志工大會於 105 年 10 月 14 日在本校第四會議室及共同 201 教室辦理完成，105 學年度志工特殊訓練訂於 106 年 5 月辦理。

貳、學生課外活動

一、社團輔導

(一) 社團輔導委員會

- 1、公告 105 學年度第 1 學期新成立社團（9 個）、復社社團（3 個）、試營運轉正式社團（6 個）及更名社團（1 個）名單，並輔導社團辦理活動。
- 2、公告《學生自治組織及學生社團輔導辦法》條文修正案。
- 3、公告《學生自治組織及學生社團活動經費補助辦法》條文修正案。
- 4、公告《學生自治組織及學生社團經費補助辦法施行細則》條文修正案。

(二) 社團定期規劃統籌經費補助申請

- 1、課外組依規定辦理社團定期規劃統籌申請，分成上、下學期及寒、暑假共 4 次受理。社團須於申請案提交前完整規劃該期間全數活動的經費預算，後續核銷及結案亦須符最初的申請項目。
- 2、106 年寒假共補助 49 個學生社團，總補助金額為 232,000 元。105 學年度第 2 學期補助經費於 106 年 2 月 20 日至 106 年 3 月 10 日受理申請，待收件完成將召開經費審查會。

(三) 學生社團幹部研習會

- 1、本校每年度實際營運之學生社團數量逾 600 個，為全國大專校院之冠，其負責人及幹部群依社團自由意願每半年或一年更換一次，為使學生社團新任負責人及幹部群上任時，均能確實了解校方行政資源、校內外活動辦理相關業務申辦流程及規範，具備社團領導的能力，課外組每年辦理兩場次學生社團幹部研習會。
- 2、105 學年度第 2 學期研習會訂於 106 年 3 月 4 日辦理，本次研習會除邀集校內、外與社團營運及活動辦理之相關單位與會講習外，亦邀請本校年度社團評鑑績優社團出席分享其營運經驗，透過多方面的

交流討論，共同提升社團品質，更期待達成社團資源結合共享，創造更優質的社團環境。

（四）學生社團 E 化帳務系統操作講習會

- 1、課外組依規定開放受理「學生社團定期規劃統籌經費補助申請」，補助學生社團辦理活動之經費或校外技藝老師指導費。社團應登入本校 E 化帳務系統輸入相關資料製作支出憑證黏存單，並持合法支出憑證向主計室辦理經費核銷，始得申領補助款項。為使學生社團於最短時限內申領補助款，課外組每學期約辦理 1~2 場次學生社團 E 化帳務系統操作講習會。
- 2、105 學年度第 1 學期第 1 場出席 87 人、第 2 場出席 34 人。
- 3、105 學年度第 2 學期第 1 場報帳系統講習主要配合 106 年寒假補助經費核銷為講解標的。

（五）學生自治—社會科學院學生代表吳欣陽罷免案

吳欣陽學生代表於 105 年 11 月 30 日（週三）被提議罷免，理由為該學代於 105 學年度第 1 學期會期中無任何發言、建樹，又於參選 105 學年度第 1 學期學生會長補選時，不停針對整體學生自治發表嘲諷言論。復於 105 學年度第 2 學期學生代表選舉期間，發表嘲諷內容，被認為不適任，遭提議罷免。經提議、連署、答辯後，於 105 年 12 月 20 日（週二）召開公聽會，12 月 28 日（週三）舉行罷免投票，罷免案通過，已解除學生代表職務，因無補選規定，無須辦理補選。

（六）社團評鑑暨博覽會活動

- 1、本校 106 年社團評鑑暨博覽會活動說明會於 105 年 12 月 27 日辦理。
- 2、105 年 12 月 28 日至 106 年 1 月 18 日採線上統一報名評鑑及博覽會活動，社團參與數量如下表。

參加社團評鑑，不參加社團博覽會	9 個
參加社團評鑑，亦參加社團博覽會	139 個
僅參加社團博覽會	30 個

（七）106 年全國社團評鑑

- 1、103 學年度第 2 學期社輔會決議：本校評鑑與全國社團評鑑脫勾。未來全國社團評鑑將獨立開放全校社團報名參加，若有 2 個以上社團報名，再成立評審委員會審議。
- 2、此次計有 3 個服務性社團、3 個學術學藝性社團報名，於 1 月 6 日召

開 106 全國社評—臺大推薦學生社團遴選會，評審委員為周崇熙教授、李毓璉組長、丁惠美股長、駱建澄同學（學生會福利部部長）、林彥廷同學（學代會）。

- 3、經評選服務性社團推薦「醫學院學生社會服務團」，學術性、學藝性社團推薦「懸戀陶笛音樂社」代表本校報名參加。另推薦「醫學院學生社會服務團」參加年度最佳社團特色活動。

二、服務學習

- （一）預計於 105 學年度第 2 學期召開會議審查 106 學年度第 1 學期之非學系開課申請。
- （二）舉辦多元化的 TA 培訓課：持續規劃辦理 TA 培訓課程，希望從人際關係、專業知能、行政事務、反思成長及實做訓練五個面向來深化教學助理帶領服務學習及反思之能力。
- （三）志工特殊訓練課程：接續 105 學年度第 1 學期舉辦之志工基礎訓練課程，擬訂於 105 學年度第 2 學期辦理志工進階訓練。
- （四）建置 105 學年度第 2 學期服務學習網資料庫及開放 TA 之 Ceiba 權限。

三、社會服務

- （一）106 年寒假社會服務隊共有 35 隊，其中國內 34 隊，國外 1 隊。國內主要服務項目為社區服務或校友會返鄉、為學弟妹們辦理各項主題性生活營活動。服務地區除各縣市外，仍以離島及偏遠山區為重點。國外服務則為極光計畫服務社前往尼泊爾進行服務。
- （二）社會服務隊訪視：課外組組內同仁針對更換服務地點或近 2 年未訪視之社服隊進行探訪，本次受訪視之社團有 9 隊服務隊，分別為：自閉星雨服務團、臺中地區校友會、彰化地區校友會、雲林嘉義地區校友會、高雄地區校友會社區服務團、世界志工社（訪視 3 隊）及烏克蘭麗麗社。

四、推動國際化

- （一）第九屆全球集思論壇活動訂於本（106）年 7 月 3 日至 7 日假校內辦理，年度主題訂為「Rise to Prominence」，討論低碳經濟、區域鏈等議題，配合南向政策，於 2 月 5 日至 9 日赴馬來西亞泰萊大學及雙威大學辦理招生說明會。
- （二）於 105 年 12 月 19 日至 26 日率團師生 11 人前往吉林大學參加第 15 屆北國風情冬令營，加強兩校合作交流。

- (三) 輔導本校工商管理系賴彥廷同學赴東南亞八國執行火柴青年計畫，透過街舞與對方青年交流。
- (四) 輔導本校學生社團哈佛學生交流會 106 年 1 月 14 日至 22 日赴美國波士頓辦理哈佛大學亞洲計畫，輔導本校學生社團史丹佛 ALC 交流社赴上海辦理 Asia Elite Business Scholars 7th Global Exchange Program。

五、新生學習入門書院

- (一) 因應世大運於 106 年 8 月 19 至 30 日借用本校綜合體育館，故期間無法借用該場地辦理開學典禮及書院活動。
- (二) 本屆新生入門書院共分 2 梯次辦理，均為 4 天 3 夜。
 - 1、舉辦日期
 - 第一梯次：106 年 8 月 31 日至 9 月 3 日（8 月 30 日辦理報到入住）
 - 第二梯次：106 年 9 月 6 日至 9 月 9 日（9 月 5 日辦理報到入住）
 - 2、開學典禮
 - 第一梯次：106 年 8 月 31 日（週四）晚間
 - 第二梯次：106 年 9 月 6 日（週三）上午
- (三) 課程內容
 - 結合校內各處室資源如教務處、總務處、圖書館及國際處等各單位，提供新生本校資源介紹，幫助新生系統性的了解和適應新環境、找出自己的能力與特色，快速的融入親切熱情和多彩繽紛的臺大學生生活。

參、學生住宿服務

一、學士班宿舍住宿業務

- (一) 105 學年度新生暨轉學生申請宿舍作業，女生第 1 學期尚未遞補完畢，第 2 學期持續遞補，至 2 月 10 日止，尚有 35 人候補。
- (二) 105 學年度第 1 學期舊生申請宿舍至 1 月 6 日遞補結束，第 1 學期共有男生 23 人，女生 86 人未補到宿舍。第 2 學期於 105 年 12 月 23 日至 106 年 1 月 3 日開放申請，1 月 4 日公告抽籤結果，共有男生 56 人，女生 71 人申請宿舍，至 2 月 10 日止，男生已遞補 32 人，女生遞補 15 人。

- (三) 105 學年度第 2 學期交換回國學生男生 16 人，女生 21 人床位於開學前全數安排完畢。
- (四) 105 學年度第 1 學期學期中外轉，至 1 月 13 日申請截止，共 34 人完成外轉。第 2 學期於 3 月 6 日開放外轉申請至 6 月 23 日止。
- (五) 105 學年度第 2 學期學士班清舍作業於 2 月 20 日至 3 月 7 日辦理，內容包含：違規住宿、床位錯置、未進住空床、是否繳費等項目。
- (六) 105 學年度第 2 學期提供北北基男生申請短期住宿，於 2 月 24 日至 3 月 6 日開放申請，3 月 7 日公告抽籤結果。女生因北北基以外仍有新舊生近百名候補，本學期不開放女生宿舍短期住宿。
- (七) 106 年度暑期營隊入住學生宿舍案，已開始受理單位申請，目前已有 14 個單位預約，5 個單位完成申請。

二、研究所及 BOT 宿舍住宿業務

- (一) 105 學年度第 2 學期研究所宿舍共 220 人申請，男生 100 人，女生 120 人。正取 32 人，候補共 188 人。截至目前候補男生 55 人，女生 25 人。
- (二) 105 學年度第 2 學期研究生宿舍預計於 2 月 13 日開始入住，訂於 2 月 20 日至 3 月 3 日辦理清舍作業。
- (三) 與臺北市政府衛生局於 105 年 12 月 1 日共同會勘長興 BOT 宿舍「無菸人行道」之範圍，待太子建設依規定提出申請後，預計於今年 4 月公告設置。

三、宿舍服務學習二及社會服務三課程

105 學年第 1 學期選修「服務學習二：宿舍服務」共 19 人，選修「服務學習三：社會服務」共 23 人，已依期限及程序完成成績登錄。105 學年第 2 學期續開設該二課程，截至 2 月 13 日止各 21 人、24 人選修，定於 106 年 2 月 21 日、22 日辦理課程說明會。

四、住宿學生志願服務方案

105 學年第 1 學期每週計有 49 人次住宿生參加志願服務方案，至 105 年 12 月底止，計 637 人次參與，已於 105 年 12 月 29 日辦理「志願服務期末慶賀分享會」。105 學年第 2 學期志願服務方案預計 106 年 3 月初開始，將媒合報名學生每週於鄰近社區國中小學進展開志願服務。

五、舉辦高關懷住宿學生案例討論會

105 學年第 1 學期學生住宿組與心輔中心合作辦理共計 3 場次高關懷學生案例研討會，105 學年第 2 學期將持續辦理，並與心輔中心及軍訓室合作於 106 年 2 月起每月舉辦 1 次，藉由案例討論同仁分享處理心得、意見交流及心輔中心老師傳授專業諮商輔導技巧，以提昇學生宿舍輔導員處理高關懷學生緊急意外事件相關知能，提供適當協助與輔導。

六、學生宿舍採購修繕等業務

- (一) 106 年度學生宿舍駐衛保全合約、清潔維護合約、冷氣機維修合約、鍋爐養護合約、網路設備及線路養護合約等均委託專業廠商負責，以維護學生宿舍住宿環境品質。
- (二) 學生宿舍研一舍、男七舍及女二舍熱水系統已改為熱泵系統供應，目前熱水供應系統運作正常。
- (三) 配合 105 年 12 月 23 日起施行之勞基法新制，宿舍輔導員每 7 日有 1 日例假及 1 日休息日不上班，由各舍區宿舍輔導員輪值值班，以維宿舍正常運作。

七、學生宿舍餐廳福利社業務

- (一) 目前營業者有：男一舍餐廳及男三舍福利社、男一舍福利社、男一舍腳踏車部、男七舍餐廳、男八舍福利社、男八舍影印部、研一舍福利社、研三舍餐廳及 7-11、男二舍餐廳、女六舍餐廳、女九舍餐廳、大一女舍美食餐廳及大一女舍 CoCo 餐廳，提供物美價廉之自助餐、美食及日用品等，並有販售住宿所需之床墊、棉被及蚊帳等日用品，歡迎同學蒞臨享用餐點及選購日用品。
- (二) 男二餐廳及男七餐廳因合約到期，已於 106 年 1 月上旬召開評審會議，並於 106 年 2 月中旬辦理簽約事宜。
- (三) 配合膳委會指示執行校園食材登錄作業，已請各學生宿舍督導所屬餐廳福利社依規定辦理。
- (四) 男二舍、男四舍、女一舍、女六舍及女九舍申請安裝保險套販賣機案，昆明防治中心已於 106 年 1 月份於女一舍及男二舍安裝販賣機完竣，女六舍及女九舍目前由昆明防治中心免費提供保險套裸包供住宿生取用，另男四舍俟 105 學年度第 2 學期召開舍員大會決議是否更改安裝地點後再行安裝機台。
- (五) 春節住宿生除夕圍爐活動，於 106 年 1 月 26 日（農曆元月廿九日，

週四)晚間6時於男一舍餐廳辦理，計有129位學生參加(包含本地生與僑、陸、外籍生)圍爐聚餐，校長蒞臨會場發送春節紅包，受到同學熱烈歡迎，也讓同學感受年節氣氛及學校給予的關懷。

肆、僑陸生輔導

一、106年春節祭祖大典暨師生聯誼餐會

- (一)本校現有僑生約1,101人，陸生約621人(學位生412人、非學位生209人)，外籍生約1,586人(學位生747人、非學位生839人)，為期共同歡慶春節，發揚中華民族慎終追遠之美德，特於1月15日(日)中午於舊體育館辦理106年春節祭祖大典暨師生聯誼餐會，由校長帶領教育部、僑委會等貴賓以及本校院長、系所主任及僑陸外生參與祭祖儀式。
- (二)今年約有700名師生參加本活動，除僑生、陸生外，外籍生也相當熱情踴躍，活動精采甚受師生歡迎，也顯現了本校多元文化的特色。除傳統祭祖儀式之外，並安排醒獅表演、國樂演奏、摸彩、歌唱、師長發送紅包等活動，傳達學校對僑陸生關懷之情，讓全體師生能感受到中國傳統春節的歡樂氣氛。

二、2017年世界嘉年華

「2017世界嘉年華」臺大系統籌備會議已於105年12月20日下午假本校國際處會議室召開，邀請臺師大國際事務處國際學生組及臺科大國際事務處同仁與會。本次會議報告去年三校活動交流概況，並針對今年三校如何進行合作加以討論。經會議決議延續活動共同名稱為「異國文化季」。同時決議仍由三校各自舉辦活動並互邀臺大系統師生參與，請廠商設計三校共用的文宣，將三校舉辦之活動設計於文宣海報上，設計及印刷經費由三校分擔。

三、教育部獎勵海外優秀僑生回國就讀大專校院獎學金

105學年度「教育部獎勵海外優秀僑生回國就讀大專校院獎學金」共計83名學生獲獎，第2學期於2月20日至3月3日進行資料查核作業，此獎學金為期一年，每月核發1萬至2萬5千元，除了幫助在學僑生減少經濟負擔外，更期勉其敦品勵學，專心致力於課業。

四、研究所優秀僑生獎學金

105學年度第1學期研究所優秀僑生獎學金已匯撥入獲獎學生帳戶，並

報教育部辦理核結，本學期由 58 名研究生僑生獲獎，每名補助 6 萬元，請領月份自 105 年 9 月至 106 年 2 月，每月核發 1 萬，共計 348 萬元。

五、教育部清寒僑生助學金

105 學年度第 2 學期教育部清寒僑生助學金於 106 年 2 月 20 日至 3 月 8 日進行資料查核作業，本助學金每人每月補助 3,000 元，俾使學生維持基本生活所需，得以專心向學。

六、105 學年度第 1 學期僑生工讀

僑委會核發補助款 401,280 元(工讀金 393,759 元，健保補充保費 7,521 元)，本校實際核銷 401,259 元(工讀金 393,759 元，健保補充保費 7,500 元)，剩餘款 21 元辦理匯款繳回。

七、僑生工作許可申請

105 學年度第 1 學期共計 251 位僑生申請核發工作許可，本年度配合勞動部「外國專業人員工作許可申辦網」逐步推動線上申請。

八、新僑生全民健康保險

新僑生居住滿六個月後始可加入健保。105 學年度碩博及學士班一年級新僑生共 152 位，首次辦理投保全民健保暨申請健保 IC 卡，其中 42 位符合申請僑委會健保費補助，日後每月自付 374 元；另有 110 位學生因未能提出清寒證明文件，故未獲得補助，每月須自付健保費 749 元。

九、106 年第七屆陸生研究所招生

106 年第七屆陸生研究所招生，一律採陸聯會網站上報名，開放戶籍設在北京、上海、江蘇、浙江、福建、廣東、湖北和遼寧 8 省市可申請報名，本校預招收博士班 22 名，碩士班 166 名，共計 188 名。

伍、學生職涯輔導

一、職涯學習系列－臺大實習計畫（NTUIP）

（一）NTUIP 就業職能養成

為提升就業能力之養成及增進國際化視野，職涯中心推出中繼課程第二學程，因獲得學生熱烈好評已規劃續辦：

1、國際人才發展體驗營：第五期

為提升職場必備能力，職涯中心與 DDI 美商宏智國際顧問公司合

作，於 106 年 3 月 15 日至 5 月 24 日辦理。

2、商業概論基礎課程：第五期

本學期開設財務會計一門課，於 106 年 3 月 9 日起辦理（為期 8 堂課）。本課程以非專業技術主修科系之學生為對象，充實其實習和就業條件；本課程無學分，出席率八成以上且通過老師評量者，將發給學務處提供之修課證明。

二、2017 校園徵才博覽會

為協助本校學生就業，規劃辦理 2017 年校園徵才系列活動：

- （一）預定 106 年 3 月 5 日於椰林大道、蒲葵道、垂葉榕道及小椰林道辦理徵才博覽會，共計有 408 個企業攤位；
- （二）綜合體育館 3 樓規劃增闢「產業趨勢展」區，就產業發展趨勢，邀請 8 家企業參與。
- （三）預定 3 月 7 日至 17 日於集思會議中心及電機二館辦理公司說明會，共計 69 場次；3 月 21 日至 28 日辦理公司參訪活動，計 18 家次。

三、留學月講座

106 年規劃 11 月辦理講座；自本年起，邀請學術交流基金會美國教育資訊中心留學教育顧問暨發展主任擔任顧問，提供臺大學生預約留美諮詢服務。

四、職涯關注系列

（一）中繼課程「新生講座-生涯探索」（第七期）

本課程自 102 學年度第 2 學期起，由共同教育中心協助，職涯中心與心輔中心合作規劃一系列主題講座，本學期繼續辦理，協助學生探索自我與未來，培養職場基本能力，初選人數 50 人。

（二）職涯學苑講座

本學期職涯學苑講座預計辦理 6 場，包括新南向趨勢論壇，風口上的台灣世代—產官學三方論談、校友經驗談-矽谷到亞太- 資訊科技職涯與 CTO 養成之路、產業趨勢展企業講座 2 場、求職權益保障、2017 年就業市場趨勢與展望共 6 場，其中前 2 場與畢聯會合作辦理。

（三）校友（畢業生）流向調查：105 年調查畢業 1 年及 3 年畢業生

1、101 學年度畢業生填答率為 42%，103 學年度畢業生填答率為 54%。

追蹤學年度	學制	本校原設定之預期回收率	至計畫截止日之實際回收率	平均達成填答率
101	學士	60%	42.32%	42%
	碩士		39.76%	
	博士		50.85%	
103	學士	60%	53.97%	54%
	碩士		51.45%	
	博士		65.07%	

- 2、105 年畢業生流向調查獎勵案，計 54 個系所達到填答率 $\geq 60\%$ 目標，總計核發獎勵金 183,029 元。
- 3、依據 105 年辦理情形，彙整系所及校友回饋意見後，向計中提出系統功能增修需求。
- 4、106 年畢業生流向調查對象，從畢業後 1 年及 3 年，增加至畢業後 5 年，本年將提早規劃作業時程。
- 5、校友反應畢業生流向追蹤公版問卷題目中「平均每月薪資」屬個人隱私而不願填答提供，造成回收率下降，建議教育部刪除該題並向其他相關政府部門請求協助，以獲取該題結果。

(四) 職涯適性評測與諮詢

- 1、本學期預計舉辦 1 場團體評測講座，訂於 106 年 3 月 30 日辦理。
- 2、配合教育部推行「UCAN 大專職能診斷平台」，學生可在線上施測並檢視結果，協助其了解自己並做為日後職涯規劃之參考；從 98 學年度截至 106 年 2 月 13 日已有 13,769 人申請進行施測。

五、就業力輔導系列

(一) 臺大生活禮儀教室

- 1、105 學年度第 1 學期生活禮儀教室課程持續辦理 2 梯次，第 16 期於 105 年 11 月 2 日完成，課程滿意度為 85%；第 17 期於 106 年 1 月 4 日完成，課程滿意度為 79%。
- 2、105 學年度第 2 學期辦理第 18 期課程，日期訂於 106 年 3 月 16 日至 5 月 25 日，於週四上課。105 年試辦每學期開設 2 期課程，106 年起改為每學期辦理 1 期，原每期 6 堂課改為 8 堂。

(二) 系友職涯座談會支援

職涯中心出版年度 PASSION WORKER 臺大人職場手冊與文宣品，提供各系所辦理系友職涯座談會時使用，讓參加學生或校友吸取優秀學長姐的職涯經驗與建議，幫助其開拓職涯視野與建立正確態度。

六、職場學習系列

(一) 職涯諮詢座談會-「由校園到職場：就業 Q&A」

本學期持續辦理，邀請資深高階管理或人資專家與學生直接對談，106 年上半年將於 3 月 28 日敦請前 IBM 人資長徐振芳先生、輝瑞大藥廠人力資源副總經理薛光揚先生擔任顧問，協助學生解答職場疑惑，由嚴樹人顧問擔任主持人。

(二) 履歷撰寫與面試技巧

- 1、105 年度起履歷撰寫與面試技巧指導以講座為主、一對一為輔助的方式進行。
- 2、對有特殊需求之學生提供一對一指導，105 年共服務 52 人次。
- 3、106 年履歷撰寫與面試技巧講座辦理 4 場，分別定於 3 月 21 日、4 月 25 日、5 月 23 日及 9 月 26 日舉辦。

七、溝通與媒體系列

(一) 發行職涯中心電子報

目前共發行至第 96 期，訂閱人數為 10,295 人(至 105 年 12 月 2 日，訂閱人數為 10,296 人，並於 12 月 29 日刪除無效信箱 57 筆)。訂閱者可由「最新活動」得知職涯中心近期提供的職涯學苑講座、留學講座、及有助於職涯發展之各類課程活動消息；「行行出狀元」專欄，由學生記者們採訪校友的求職及在職心路歷程，訂閱者能夠知曉各行各業的狀況及校友們的勉勵話語；而中心的各項活動影像紀錄，則刊登於「活動花絮」。

(二) 編印臺大人職場手冊

2017 臺大人職場手冊已於去(105)年 12 月份出刊，以「抉擇」為主題，採訪曾在職涯道路上面臨抉擇的傑出校友，已公告開放學生領取，各系所如有需要，歡迎派員至職涯中心領取。

陸、學生心理輔導

一、諮商晤談與心理測驗

- (一) 本處由 11 位專任、16 位兼任輔導老師為學生進行專業心理諮商。心理測驗則包括性格、生涯興趣、個人興趣及人際行為量表等，測驗之功能在於了解作測驗者目前的狀況，經由心理師對測驗結果的分析與解釋，有助學生於面對改變和抉擇時之參考。

(二) 成效

- 1、105 年度（105 年 1 月至 12 月）晤談共計為 7,639 人次，男生 3,515 人次、女生 4,124 人次。每次晤談主訴最多者為情緒困擾，其次是自我了解成長。
- 2、105 年度（105 年 1 月至 12 月）心理測驗受測人次共計為 220 人次，男生 94 人次、女生 126 人次，問題種類以自我了解為最多，其次為興趣探索。

二、學院系所輔導

由 10 位具專業證照之專任輔導老師擔任各院系所輔導老師，另有 5 位專職老師輔導各學院身心障礙學生，以提供個別學生所需之協助，並與值班輔導老師配合個案處理。

三、校園心理衛生教育推廣

- （一）105 學年度第 2 學期形式有所調整，預計辦理 3 場演講（校外講師）及 5 場小型團體/工作坊（輔導中心專任老師），茲分述如下：

1、立春講堂（校外講師演講）

- （1）4 月 27 日「愛情與溝通」（柯書林臨床心理師）

文宣內容確認中。

- （2）5 月 18 日「是愛上你？還是愛上想像中的那個你？」（洪仲清臨床心理師）

愛，在一開始，本來就有諸多想像。所以我們常在不熟悉對方的情況下，愛上自己的想像。如能腳踏實地建設自己的現在與未來，就會知道愛的力量，其實也可以轉向自己。時間：晚上 6 時 30 分至 8 時 30 分，地點博雅 101。

- （3）6 月 1 日「穿出『德體』又展現『得體』，打造內外兼備的人際形象」（李永精臨床心理師）

在多元的人際網路中，穿出好形象留下好印象，從心理學的視角，透視箇中訣竅。時間：晚上 6 時 30 分至 8 時 30 分，地點博雅 201。

2、穀雨團體●工作坊（輔導中心專任老師）

- （1）正念生活在當下（李佩璇臨床心理師）

靜下來，和自己的情緒壓力共處。5 次小團體，3 月中至 4 月中舉行，預計招收 6~8 人。

- （2）Running Love 愛情類型自我探索工作坊（薛六童諮商心理師）

對愛情充滿好奇、期待，希望能對愛情有更多了解...Runing Love

帶你尋找自己的愛情名牌，探索親密關係，好好愛、如何愛，準備遇見 Mr./Mrs Right。5 月初舉行，1 天工作坊，預計招收 12~20 人。

(3) 藝術治療工作坊--自我探索與成長（陳芊羽諮商心理師）

想來一趟心靈之旅，透過藝術一起找到自己的內在力量嗎？這裡不需要藝術的背景或技巧，只需要你開放和願意探索的心。5 月初，兩次的半天工作坊，預計招收 20 人。

(4) 情傷傷情-愛情療癒小團體（吳郁芬諮商心理師）

讓我們共同分享愛情的記憶、撫慰曾受傷的心靈，而能再次享受感情的滋養。4 月中至 6 月初，8 次小團體，預計招收 20 人。

(5) 愛情列車（以身障生為主，擬開放臺大系統之資源教室學生）（陳威宇、朱啟丹社會工作師）

邀請你登上這列愛情列車，這 7 節車廂將帶給大家一趟驚奇的自我探索之旅，並讓你發現身邊美好的人事物。5 月初至 6 月底，共有 6 次團體、3 堂課程及 1 個活動，預計招收 30 人。

(二) 中繼課程「新生講座-生涯探索」

選課第一階段即開放給全校學生選修。心輔中心負責其中 7 堂課，上課時間為每週四下午 3 時 30 分至 6 時 20 分，上課地點為博雅館 202。

(三) NTU PEER 培訓

本學期課程預計於 3 至 5 月間辦理 2 場初階課程及 1 場進階課程。課程內容涵蓋自我照顧技巧、自我情緒覺察、壓力管理及調適，以基本助人技巧，包括：傾聽、同理的回應及自殺守門人概念。每場活動後將會依據學員的回饋進行課程調整，期待學員可透過本活動提升自我心理健康照護能力與助人準備度。

四、身心障礙學生輔導

(一) 身心障礙學生輔導工作

本處資源教室共有 5 位輔導老師，提供身心障礙學生之發展性輔導，包括：協助校園適應、課業學習、生活支持輔導、視障生教材掃描與轉換、點字書製作申請、輔具申請與借用、驗收與修繕、安排住宿、提供心理輔導、家庭會談、父母會談、畢業生轉銜、協助醫療復健等，辦理身心障礙學生學院輔導個管人數共 254 人。

- (二) 特殊狀況之協助與處理：包括提供學障、亞斯伯格症、情緒障礙、多重障礙、聽障、肢障、癲癇等學生事件處理，提供家長、學生、系所人員專業與行政諮詢，並聯繫各相關單位。
- (三) 招募 106 年資源教室工讀生，並辦理工讀生訓練。
- (四) 籌辦身心障礙學生游泳班課程。
- (五) 105 年年度教育部補助大專校院輔導身心障礙學生工作計畫經費辦理結案，經費執行率為 95%。
- (六) 106 年度第 1 場情感教育「有愛無礙-助人同儕訓練工作坊」已於 1 月 16 至 17 日辦理完成，報名人數 101 人，錄取人數 97 人，實際出席人數約 7 成。其中 47 位學生填寫身心障礙助理人員意願單，表達有服務同學之意願。

	錄取人數	實際出席人數	臺大系統 參與人數	整體回饋分數
1/16	91	69	2 (師大)	4.4
1/17	90	63	2 (師大)	4.6

- (七) 製作 106 年資教文宣品，計有環保袋 2,500 份、便利貼 5,600 份，便利貼將贈送給 106 學年度參加本校新生入門書院之新生。
- (八) 完成 104 學年度教育部補助大專校院招收身心障礙學生計畫經費之經費核銷、成果報告、設備清單、收支結算表等結案事宜並報部核結。
- (九) 香港科技大學、理工大學暨浸會大學於 106 年 1 月 5 日前來本校參訪特殊教育學生輔導工作，共計 27 人出席。
- (十) 105 學年度第 1 學期提報鑑定作業，已於 105 年 12 月 6 日前完成學生個別鑑定結果之通知。
- (十一) 106 年度教育部補助本校招收及輔導身心障礙學生工作計畫經費（共計 8,545,880 元），已經教育部核定。並於 1 月 18 日函至教育部請款。

柒、衛生保健及醫療

一、預防保健及健康促進類

(一) 衛生教育

- 1、105 年 12 月 7 日中午 12 時 10 分至 14 時，於保健中心 2 樓衛教室，與臺北市立聯合醫院昆明防治中心共同舉辦「套不套有什麼關係？」講座，參與人數共 79 人，問卷回收 44 份，滿意度達 95.46%。

- 2、105 年 12 月 13 日晚間 18 時 30 分至 20 時，於保健中心 2 樓衛教室，與臺北市立聯合醫院昆明防治中心共同舉辦「分手藝術」講座，參與人數共 37 人，問卷回收 17 份，滿意度達 89%。
- 3、105 年 11 月至 106 年 1 月整合式 E 化健康促進系統服務人次：量血壓 62 人次、體脂肪 186 人次、身高體重 102 人次；滿意及非常滿意平均達 72.87%。
- 4、個人化營養講座 4 人次。
- 5、105 年 11 月 22 日於保健中心 2 樓會議室舉辦「CPR 心肺復甦術」訓練課程，報名人數 70 人，實到人數 68 人（學生參與 56 人），通過率為 94%，課程滿意度 97%，課前平均成績 62 分，課後平均成績 77 分。
- 6、105 年 11 月 29 及 30 日於保健中心 2 樓會議室舉辦「BLS 基本救命術」訓練課程，報名人數 54 人，實到人數 47 人（學生參與 47 人），通過率為 98%，課前平均成績 75 分，課後平均成績 85 分。

（二）健檢業務

1、學士班健康管理

學士班體檢複檢截至 2 月中已有 898 位（23.24%）完成複檢追蹤，預計於 3 月底前再次寄發複檢通知單，並於 4 月至 6 月每週二下午及每週四上午加開複檢門診。

2、研究所新生暨新進教職員工健康管理

- （1）105 年 11 月至 106 年 1 月，新進人員一般體格檢查結果資料管理共 326 人，其中結果異常需進一步複查者 306 人，列冊建檔及異常追蹤共 632 人，定期通知複檢。
- （2）105 學年度碩博士班新生健檢報告建檔總計 4,875 人，已於 11 月發送 4,436 封紙本異常複檢通知單（郵寄 4,204 封、宿舍轉發 188 封及系所轉發 44 封），並全數寄送 email 通知，提醒碩博新生進行自我健康管理。

二、門診醫療類

（一）門診醫療

家醫科 6,003 人次（含家醫科、家醫二科、體檢複檢）、皮膚科 592 人次、眼科 230 人次、耳鼻喉科 493 人次、牙科 296 人次、婦科 198 人次、身心科 17 人次、超音波檢查 19 人次，醫療服務總計：7,848

人次，較去年同期減少 284 人次。

（二）保健服務

量血壓 439 人次、抽血代檢 1538 人次、心電圖 101 人次、換藥 87 人次、外傷初次處理 422 人次、留中心觀察 49 人次、HPV 疫苗注射 403 人次、肝炎疫苗注射 890 人次、流感疫苗注射 210 人次、破傷風注射 42 人次、MMR 注射 9 人次、帶狀疱疹疫苗注射 2 人次、其他注射 5 人次、外借醫材服務 49 人次、彈繃包紮 10 人次、婦產科超音波 65 人次、腹部超音波 20 人次、子宮頸抹片 3 人次、驗孕檢查 6 人次、處方箋調劑 5,579 張、藥物諮詢共 211 人次、代收廢棄藥品共 3 人次、物理治療 318 人次，放射診斷 260 人次、全民健保門診醫療申報件數 6,401 人次，服務總計 17,044 人次。

三、緊急傷病類

直接外送 29 人次、本中心處理後外送 3 人次、本中心處理 10 人次，緊急事件處理總計 42 人次。

四、城中校區保健室

105 年 11 月-106 年 2 月服務總計：486 人次。

（一）一般服務：創傷處理 0 人次、留觀 0 人次、B 肝疫苗注射 11 人次、檢驗報告列印 2 人次、外借保健用品 2 人次，共 15 人次。

（二）健康促進自我管理服務：體重身高 131 人次、體脂肪 110 人次、血壓 33 人次、體溫 13 人次，共 287 人次。

（三）整合式 E 化健康促進系統服務：體重身高 39 人次、體脂肪 61 人次、血壓 84 人次，共 184 人次。

捌、學生活動中心

一、加強品德教育

（一）推動場地使用記點制

1、105 學年第 1 學期（105 年 8 月 1 日至 106 年 1 月 31 日），計有 176 個社團因場地使用違規記點，違規件數計 740 件，總扣點數 689.1 點，收到改善報告書 53 份。違規未達 5 點計 129 社團，5 點以上未達 10 點計 28 社團；10 點以上未達 15 點計 15 社團；15 點以上計 4 社團。

2、每學期社團違規記點項目均列為下學期場地使用宣傳的重點，透過

各種學生參與的場合，例如「與學生活動中心有約」、「消防講習」等，加強宣導場地使用規範，落實品德教育培養良好習慣，並兼顧場地使用者公平使用的權益。

(二) 愛校服務

將品德教育融入社團活動中，避免品德教育淪為口號。配合違規記點制，對於記點達 15 點以上之社團，除提交改善報告書外，同時可認養學校之公共區域，進行愛校服務，完成後恢復下一學期借用場地權限。在服務過程中學生能體會維護場地的不易並建立尊重其他使用者的觀念，社團同學一起服務也能培養共同榮譽感，並傳承規範。本學期目前計 3 個社團申請並完成愛校服務。

(三) 社團辦公室整潔評核

- 1、為培養學生良好生活習慣，增進共用社團辦公室社團間情感，並透過共同清潔整理社辦，培養凝聚力及認同感，每學期辦理社辦整潔評核。
- 2、所有配有社辦及儲藏室之社團都需參加整潔評核，評核結果只區分為「合格」與「不合格」，半數委員評定合格即為合格，「不合格」社團限期改善，若逾期仍未改善，不得申請次學年社辦續用登記。
- 3、本學期評分時間：106 年 3 月 13 日至 17 日；公佈結果：106 年 3 月 21 日；複審時間（不合格者）：106 年 3 月 27 日至 31 日。

(四) 106 學年度生活魔法書

- 1、「生活魔法書」係學務處送給新鮮人的見面禮，為大一新鮮人量身定做的隨身小冊，內容結合校園行事曆、生活資訊、校區地圖、活動中心小叮嚀和智慧財產權宣導等，為學務處備受矚目的年度出版品之一。期盼新生隨著生活魔法書的開展，融入臺大優良之校園文化，實踐學務處的核心價值，成就不平凡的大學生活。
- 2、活動中心管理組主辦「徵的就是你-106 學年度生活魔法書徵稿活動」，共計 6 份文案作品投稿。經評審後，優勝文案為中文五吳宛柔同學，佳作文案為中文四王馨瑩同學、社會二丁天怡同學，預計於 105 學年度第 2 學期「與學生活動中心有約」公開頒獎。

(五) 禮堂場地協調會

為紓解社團間爭用禮堂之壓力，提升禮堂使用效益，公告 105 學年度第 2 學期一活禮堂場地登記協調自 105 年 12 月 14 日至 27 日進行紙本登記。105 年 12 月 30 日下午 2 時 30 分，於活大 104 室召開協

調會，登記期間爭取同一時段之社團，均能本於民主、相互尊重精神及感謝對方承讓。本次計 66 個學生社團參與登記，圓滿完成第 2 學期之禮堂場地配置。

(六) 場地設備使用說明會

為維護學生活動中心禮堂及社團活動空間之品質、師生安全及使用效率等，每學期舉辦「場地設備使用說明會」，介紹活動中心各項設備及相關注意事項，落實品格教育，使社團在活動時主動維護場地清潔及注意安全，妥善維護公用設備且避免操作失當，降低設備維護成本。105 學年度第 2 學期訂於 106 年 3 月 3 日（週五）辦理「場地設備使用說明會」，因應禮堂已全新翻修，並且大幅升級燈光音響系統，將針對社團使用規約、廠商使用影音系統及電源箱使用規約說明，向學生宣導愛護公物，以維護場館設備正常使用。

二、營造優質校園文化

(一) 105 學年度畢業典禮

- 1、105 學年度畢業典禮訂於 106 年 6 月 4 日（週日）於綜合體育館 3 樓主球場辦理，將於 4 月 7 日召開全校協調會。活動延續使用綜合體育館 1 樓多功能球場作為第 2 會場，提供座位、大型 LED 螢幕同步轉播 3 樓主會場實況，免費飲品、本校紀念商品展售服務及畢業生留言等活動，讓參與的家長及畢業生有更豐富舒適的休憩空間。
- 2、活動主軸規劃為「全球思考 國際連結」，期許畢業生不只是為了臺灣能永續發展，更能登高望遠，奉獻於全人類的福祉。相關文宣將結合該主軸設計。

(二) 2017 年第 23 屆藝術季活動

- 1、第 23 屆臺大藝術季主題定為「變形」，目的是以反思為主軸，透過不同視角與觀點去創作，進而讓觀眾體驗並且反思日常生活的不同可能。今年在反思的主題下，有三個不同方向的議題探討，分別由三個策展部門——「變策展部」、「形策展部」、「學術策展部」進行策劃。策劃的方式亦將以理念為導向，而不再用藝術形式的呈現作為策展的分類，因此在三部門的規劃中，都將涵括多元形式的藝術作品，共同表現同一主題。活動規劃除了作品展示外，作為校級的藝文活動，希望能夠帶來更多元豐富的藝文體驗。故今年除了開幕之外，還有藝文市集及露天電影院，希望能帶來不同的新意及觸發臺

大校園氛圍、環境的變化，帶給臺大人特別的全新感受。

- 2、2月23日於普通教學館103教室召開服務課說明會，會中特別提醒學生務必向系上確認能否採認服務課程（三），及繳交心得報告等注意事項。

（三）活大午間沙龍—「光合作用」

- 1、延續與學生會文化部合作在活大中庭光合作用木平台進行的社團表演，邀集 Tweed、Doctor、宇軒與智詠、SAD YOUNG MEN DON'T TAKE A BATH DUO、懸戀陶笛音樂社、雀小娜-Sabina Lark、十八分之四 4/18、莉莎與不知名的豆、凌子璿/黃安碩、Wez、威威威威、Geomusicholic、Capy、康&Nifer、中友 RADIO 等 15 個學生團體演出，同時配合本校噪音污染管制管理要點，特別與樂團溝通樂器與音量的限制，各參與社團與學生團體均熱情演出，和臺大師生近距離分享午后多采多姿的藝文活動。

- 2、105 學年度第 2 學期之光合作用活動規劃，正與學生會文化部籌劃中。

（四）一活二樓文藝迴廊—「藝言難盡」藝文活動

利用二樓之公共空間，進行藝文作品之展覽，讓臺大師生有更多發表自身作品的空間和機會，也讓本校師生能有機會欣賞到這些作品，接收藝文活動的薰陶，使活大藝廊活動能夠更多元、更廣泛。本學期規劃 3 月與本校教職員工書法班合作展出書法作品；4 至 6 月與第 29 屆學生會文化部合作展出相關社團作品。

（五）與學生活動中心有約

- 1、為增進與學生之互動，了解社團學生對活動中心法規、設備、活動空間等建議與需求，並對學生及社團代表提出之各項問題，立即給予回應與討論，本處辦理「與學生活動中心有約」活動，提供社團負責人與學生活動中心面對面相互瞭解建立關係的機會，並傳達相關行政措施，以期獲得認同與支持。
- 2、本學期訂於 106 年 3 月 15 日舉辦。

（六）原住民族學生資源中心

- 1、本校原資中心已向教育部綜合規劃司申請「原住民族學生資源中心計畫補助」，計畫補助期間自 106 年 2 月 1 日起，至 108 年 1 月 31 日止。計畫經費總額 329,145 元，待補助核定後辦理後續活動。
- 2、原資中心每月初發行原資小報，迄今已發行 26 期，提供全方位原住民族的專題報導、好書介紹、獎學金及各類活動訊息等。原資小報

透過群組信發送本校及臺大系統學校原住民族學生，刊載於原資中心網站，並發送至原住民族委員會。

- 3、105 學年度第 2 學期預定舉辦「原住民族特考暨公費留學講座」、「105 學年度第 2 學期工讀講習」、「資策會原住民族職涯講座」等活動，並邀請臺大系統師生共襄盛舉。

(七) 第十屆臺大師生金石書畫聯展

第十屆臺大師生金石書畫聯展，展期預計於 3 月 10 日至 19 日止。本次展題為「偶然恰似鴻留爪，刻意何如屋漏痕」，刻正積極收件中。

三、營造健康安全的校園環境

(一) 第一學生活動中心餐廳與便利店經營與管理

105 學年度第 2 學期滿意度調查日期自 105 年 12 月 26 日起至 106 年 1 月 6 日止，應填答人數 41,962 人、總填答人數 1,060 人、填答率 2.5%。對餐廳用餐區環境清潔覺得滿意及很滿意者占 43%，尚可占 47%(以上共計 90%)；對餐廳資源回收區的整潔覺得滿意及很滿意共占 57%，尚可占 36%(以上共計 93%)；對活大休閒區環境清潔覺得滿意及很滿意合計 50%，尚可占 38%(以上共計 88%)。

(二) 推廣學生運動方案-瑜珈運動班

- 1、為推廣運動強身，並充分利用活動中心現有場地與設備，活動中心管理組持續推動運動方案，希望以擴大供給面的方式，讓無暇運動的教職員工生，有更多元的機會就近參與，培養臺大的運動風氣和習慣。
- 2、本學期辦理瑜珈運動班，自 1 月 11 日起至 2 月 23 日止接受報名，自 2 月 13 日止共有 31 人報名（1 位博士生、10 位碩士生，16 位大學部學生，4 位職員），免學費，上課期間自 3 月 1 日至 6 月 7 日止，每週三下午 14 時 30 分至 16 時於第二學生活動中心 5 樓 502 排練室辦理。

(三) 第一學生活動中心禮堂整修工程（捐贈案）

- 1、本案由益寶設計公司設計及施工，由馮則維建築師事務所監造，於 105 年 6 月 27 日開工，進行禮堂室內裝潢整修及燈光音響系統升級工程，使活大禮堂由演講升級為表演廳。
- 2、106 年 1 月 11 日進行部分驗收，為因應 3 月份社團舉辦之夜活動需要，於 106 年 1 月 13 日由活動中心管理組會同營繕組、監造單位馮

則維建築師事務所及益寶公司完成點交作業，以利社團能於3月份起正常使用禮堂。

- 3、本案於106年1月25日完工，營繕組於2月22日進行工程複驗。另外，二樓男廁業已改建為性別友善廁所，訂於106年3月1日開放使用。

(四) 第二學生活動中心7、10樓鋁窗更新工程

- 1、第二學生活動中心於民國87年新建落成，靠近羅斯福路之鋁窗使用迄今近20年，目前多處損壞且無法正常開關，若遇颱風等天災，恐釀更大災損，影響同學使用權益及人身安全。另由於窗戶無法緊閉，夏季酷暑時空調冷風容易流失，無法達到節能效果。
- 2、105學年度第2學期預計進行二活7、10樓窗戶改善工程，並於106年1月18日(週三)舉辦「10樓社辦窗戶、空調系統改善說明會」，優先更換10樓社辦區之鋁窗。
- 3、為趕在開學前完工，同時顧及學生們的人身安全，施工期間(2月13~19日)不開放10樓社辦區域，亦於校園公佈欄公告周知。另7樓部分訂於3月1日開工。

(五) 消防安全講習

「消防安全，人人有責」，為結合社團、餐廳及行政人員等，共同維護第一及第二學生活動中心館舍及人員之安全。活動中心每學期均辦理消防講習。105學年度第2學期消防安全講習訂於6月8日辦理，以使社團同學及餐廳員工，瞭解消防知識與危機處理常識等，並規劃逃生演練及滅火器操作等，以加深學生消防知識。

四、推動校園國際化—Global Lounge 文化交流活動

- (一) 2月24日辦理「外籍學生社團博覽會」活動，邀請社團以靜態展覽、社團攤位諮詢及動態社團表演等不同形式，向外籍生以英語介紹本校各社團，讓外籍生能夠更容易參與社團活動，從學期初的社團迎新開始參加完整的社團活動，融入本校學生生活之中。
- (二) 3月及5月將繼續辦理麻將、夜市及台灣傳統文化等不同主題的「體驗中華文化」系列活動，藉由教學及實際的操作過程，提供外籍生及本地生一個有趣的教學觀摩和體驗機會，讓外籍生與本地生在輕鬆的氣氛下，能夠互相交流。
- (三) 3月至5月間，將辦理兩場不同國家或地區為主題的「國際文化祭」

系列活動，邀請該國的學生主講，以該學生本國的視角，向其他地區的學生介紹自身國家的特色，期能藉由教學及實際的操作過程，在互動的過程當中，讓所有學生增加對不同文化的認識與了解。

- (四) 6月將以端午為主題辦理「國際傳統節慶」系列活動，以節慶佈置讓所有學生感受氣氛，製作海報或戲劇表演介紹節日特色，增加學生對特有節日文化的認識與了解。

玖、軍訓及校園安全

一、軍訓教學

- (一) 105學年第2學期共開設全民國防教育軍事訓練課程－全民國防、國防政策、防衛動員等3門課(計14班)，預估可提供700人次選修。
- (二) 105學年第2學期全民國防課程預計辦理陸軍基地參訪、調查局參訪、中央氣象局參訪、文山運動中心空氣槍體驗射擊、國際關係專題演講、心肺復甦術暨急救技能專題講演等系列活動，期能提升學生對全民國防專業知能及學習興趣。

二、校園安全

- (一) 105年12月7日至106年2月13日服務(輔導)學生統計如下：
- 1、甲級事件(意外墜樓、媒體關注事件等)：計3件，服務人數3人次。
 - 2、乙級事件(校園火警、學生精神異常等)：計4件，服務人數4人次。
 - 3、丙級事件(情緒疏導、學生失聯等)：計33件，服務人數40人次。
 - 4、丁級事件(急病送醫、失物招領等)：計34件，服務人數37人次。
- (二) 軍訓室每月與學生心理輔導中心等相關單位針對學生特殊事件召開個案研討，以研擬因應措施，防範事件發生。
- (三) 本校105學年第1學期學生特殊事件研討會於1月16日下午假第四會議室召開，研討會由學務長主持，會中分由軍訓室、學生心理輔導中心及保健中心針對學生意外事件處理流程、校園危機與高關懷個案處理及急救程序實施簡報，最後綜合座談，與會人員踴躍發言，提供寶貴意見。

三、學生兵役

- (一) 105學年第2學期兵役緩徵業務，受理緩徵消滅共311位、新辦

緩徵申請共 1045 位。

(二) 105 學年第 2 學期儘後召集業務，受理儘召集申請共 574 位、儘召消滅共 42 位。

(三) 為使學生對研發暨產業訓儲替代役報名及相關作業程序能進一步認識，軍訓室於 106 年 1 月 13 日（週五）下午 14 時至 15 時 30 分假共同教學館 201 教室，邀請內政部役政署至本校舉辦宣導說明會，並邀請臺大系統學生參加，活動圓滿落幕，共計約 120 位本校學生、21 位臺大系統學生及用人單位 100 人參加。

(四) 完成本校推薦未役同學出國學術研究案件（逾四個月）計植物所黃生等 35 員。

四、繁（孤）星專案

為加強對繁星學生關懷，已於 105 年 12 月 9 日中午假第四會議室舉辦座談會，邀請 105 學年繁（孤）星學生參加，共計 28 位學生參加。

五、校外活動備查

為維護學生假期安全，依規定登錄教育部校安中心網頁以備緊急狀況時連絡協處，106 年寒假校外活動共計備查登錄 8 件，服務 269 位學生。

六、賃居生訪談

配合 105 學年度大學部新生入門書院及碩、博士班新生註冊，完成賃居生初步訪談及賃居調查，已於 10 月中旬完成資料建檔，12 月 8 日完成租屋問卷電話訪談，並於 12 月 23 日發函臺北市及新北市 18 警分局實施警消訪視。

國立臺灣大學總務處105學年度第2學期第1次 校務會議報告

壹、重要業務執行情形：

- 一、配合振興草坪整修工程，事務組一併修剪兩側 26 棵 5 米高龍柏，除剪除不良枯枝、修剪樹型外，亦提前做好防颱準備，以避免強風吹襲致災。另為美化椰林大道西方天際線視野，事務組委託實驗林木材利用實習工廠，種植 12 米高之茄苳 2 棵、樟樹 2 棵，期待大樹為椰林大道西方天際線增添綠意活力。
- 二、修正本校「教職員單房間職務宿舍分配及收費要點」第四點、第八點將教職員單房間職務宿舍之分配作業時程，修正為每年三、六、九、十二月辦理，使與現行教職員多房間職務宿舍之分配時程一致，並修正其宿舍保留期限為二年。
- 三、總務處於 103 年 4 月重啟瑠公圳復育計畫，已陸續完成水源可行性評估、先期規劃構想書及舊圳道透地雷達探測等作業，該案除可整合相關校內水系統予本次及後續（第 2、3、4 期細部設計）工程使用，並配合景觀營造友善校園環境；106 年 1 月已完成第一期工程招標，本階段改善標的為醉月湖南段舊圳道之復舊及景觀工程，以及舟山路水工所旁原有圳道的景觀改善工程。2 月 17 日起進行施工，預計 6 月可完成醉月湖南側舊圳道。
經過半年來與市府間密切聯繫，「2017 年台北市杜鵑花季」活動也將瑠公圳列入活動主題之一，總務處提供本校瑠公圳復育之相關文字、照片，供市政府文案企畫使用；另外在醉月湖南側、水工所圳道之工地圍籬附近，設置解說看板，讓師生訪客了解瑠公圳的歷史及工程資訊。
- 四、芳蘭大厝屋頂修復工程：依據臺北市政府文化局 102 年 12 月 18 日核定之「市定古蹟芳蘭大厝」調查研究計畫辦理，針對芳蘭大厝屋頂部分作修復，修復範圍包含正身三開間、左稍耳房及右稍耳房，修復項目包括屋桁、桁檩、屋瓦、屋脊、規帶、棟頭等。
工程總價 4,392,431 元(含變更設計)，於 105 年 3 月 30 日開工，106 年 2 月 13 日竣工，目前正辦理驗收作業中，芳蘭大厝屋頂修復完成後，古蹟將成為 1. 區域墾拓之歷史見證 2. 碩果僅存的安溪式傳統建築 3.

兩岸學術交流的原點 4. 檢視臺灣大學歷史、串連現有文化資產、提高社會認同之關鍵。

五、為改善校總區水管老舊漏水問題，規劃將校區舟山路以北劃分為 8 大區域，第 3 區(由四號館經農綜館、小小福至兩性平等委員會)、第 4 區(森林館經保健中心至園藝系玻璃溫室)供水管路更新已委託技服規劃設計，5、6 月將辦理招標作業，訂於暑假施工。

六、新建工程：卓越聯合中心新建工程至 106 年 1 月工進約為 42%，已於 2 月 13 日舉行上樑典禮；教學大樓二期新建工程目前施作 6F 柱牆鋼筋模板及地下室裝修工程，預定進度為 42.72%，實際進度為 43.66%；行政大樓第一會議室整修工程預計於 3 月份完成。

貳、各單位工作報告：

一、文書組

(一) 郵寄資費執行及公文收發作業概況：

1. 去年(105 年)整年度共寄送 232,937 件，支出 3,213,248 元，較前年(104 年)略增 597 件，而支出金額較前年增加 140,309 元，增加 4.5%，單位成本略增之因包括(1)寄往國外信件數量增加外(由 104 年 25,540 件增至 105 年 30,900 件，共增加 5,360 件且國外信件寄送資費之比例，也從佔全年寄件資費總量之 45.9%增加為 51.13%)(2)電子公文推行雖使紙本寄送數量減少，但因附件增多，寄送重量增加亦使公文寄送成本增加，105 年合計寄送 15,639 件支用 386,803 元，平均單位寄件成本為 24.73 元/件(亦較 104 年寄送 16,047 件支用 378,325 元，單位成本 23.57 元/件增加)。
2. 105 年郵費支用主要用途別為(1)校友募款及聯絡及校友雙月刊寄發業務占 42.57%。(2)學生學籍成績單申請代寄郵費 12.35%(3)公文郵寄業務 12.31%。(4)課外社團活動及學生輔導等業務寄送 10.13%。(5)國際事務暨交換生等國際交流業務 9.76%。(6) NTUHighLight 及活動請柬等寄發業務占 8.79%。

(二) 公文收發作業概況：

1. 收文作業：105 年整年收文量創歷年來新高，合計 47,408 件（較 104 年增加 9.4%），其中紙本收文部份 9,585 件佔總收文數 20.22%，經本處將紙本收文掃描電子化後，已大幅降低至 11.13%，使全年電子收文率提升至 88.59%（較 103 年電子收文率 88.81% 提昇 1.61%），整體電子收文率提升除有助於分文效率及本校公文線上簽核外，對於無紙化推行成果已逐漸顯現，105 年度收文數量前 5 名，依次為人事室、農學院各佔 11%，研發處 10%，學務處、總務處 8.6%。
2. 發文作業：105 年整年共計發送受文者數 213,152 件，處理公文文稿數為 34,073 件，較 104 年發送受文者數 193,539 件處理公文文稿數 32,547 件各增長 10.1% 及 4.7%，其中以校內外電子文發送者為 20,127 件，佔全部公文約 60%，且因本年度寄送實體附件紙本公文增多，使電子發文比例略降，而本處將持續加強宣導與推動公文電子發送，以期增加公文傳遞效率與減少公文印製用紙並降低寄送紙本公文的郵寄資費；另就 105 年整年度發文數量單位別，分列其前 6 名為研發處 10,488 件佔全體發文量 30% 居首，另為人事室及總務處各佔 16% 及 10%、農學院佔 7%、主計室 5%，學務處及秘書室各 4.3%。

（三）公文管理資訊系統實施情形：

為提昇本校線上簽核公文比率，以符合行政院「電子公文節能減紙續階方案」（105 年實施公文線上簽核比率年度目標值為 45%）。在各級長官的支持下，經文書組同仁持續努力的推廣及各單位公文承辦人的配合，總計 105 年月全校線上簽核案件共 27,572 件，佔總公文量的 57.77%，較 104 年的 53.83%，成長 3.94%，全校使用線上簽核比例最高之單位為計算機及資訊網路中心 90.93%，行政單位使用線上簽核比例前 3 名為：計算機及資訊網路中心 90.93%、膳食協調委員會 90.00%、進修推廣部 83.50%，學術單位前 3 名為：生命科學院 89.14%、法律學院 62.25%、理學院 56.73%。線上簽核公文系統對縮減公文處理及傳遞時效、提昇整體行政效率頗有助益。

（四）線上簽核重點宣導及突破：

針對線上簽核率 10%以下學院加強輔導，9 月份起函知 3 學院加強改善，並依管理學院需求，舉辦「公文系統操作宣導說明」管理學院專班，請公文系統廠商資深經理講授課程，參加者共 20 人，整體滿意度為 95.83%。

(五) 公文系統改版優化：

為符合新版電子公文數位內容，公文系統於 10 月 14 日進行版本更新，並依使用者需求及意見反應，進行 8 項操作模式優化，新增線上簽核被會承辦退會、校內電子文跨頁查詢等功能，提升公文系統效能。

(六) 公文寫作講習及系統操作課程：

為全面提昇本校公文品質，本年舉辦公文相關課程：

1. 以初階公文承辦人員為講習對象，邀請前銓敘部參事楊安城老師及銓敘部參事林起潛前來授課，共舉辦 2 場，共 103 人與課，整體滿意度為 80.84 %。
2. 配合學務處新進人員公文研習需求，由文書組長針對該處常用公文範例，主講 1 場新進人員公文寫作課程。
3. 為加強本校同仁對公文系統之使用熟悉度，特利用暑假，商借計資中心及醫學院電腦教室舉辦系列「公文系統操作宣導說明」課程，分別以單位主管或公文核稿人員、一般公文承辦人、單位單記桌等不同角色，邀請公文系統廠商客服工程師講授「公文系統使用說明課程」，於 7 月 6、18、20、21 日共舉辦 7 場次，共 156 人與課，整體滿意度為 94.26%。

(七) 用印作業統計報告：

1. 文書組掌管學校關防、條戳、鋼印、校長小官章及校長中英文簽名章用印事宜。105 年各類用印文件共計 85,009 件，用印量約 660,476 次，較 104 年的 75,966 件數新增 9,043 件，年增率達 11.9%。
2. 勞僱型研究助理契約案為 103 年 8 月新增業務，處理包含教務處、學務處及研發處 3 方聘僱助理契約書繕校用印事宜。104 年申請書 8,254 件，用印契約書量 24,762 份，105 年申請書 11,017 件，用印契約書量 33,051 份，新增 2,763 件，契約書

8,289 份，年增率達 33.47%。

(八) 加速回溯檔案影像建置：

為加速推動完成本校回溯檔案影像建置，106 年將持續辦理民國 34-92 年永久保存回溯檔案數位化影像掃描專案。早期檔案掃描專案於 103 年 4 月啟動三年來，共完成約 75 萬頁掃描數位檔，總計委外掃描專案已累積完成共約 140 萬頁數位檔案。為加速推動完成回溯檔案影像建置，以降低檔案原件借閱損傷、備份檔案原件及方便借閱…等原因，故檔案數位化作業刻不容緩，106 年將加速持續推動完成 20 萬頁掃描。

(九) 結合社區團體手工書體驗活動：

繼 105 年 10 月 27 日臺北市圖書館樂齡活動之後續效應，檔案館修護室於 11 月 4 日再接獲水源市場婦女成長團體預約手工書製作體驗活動，雖然本館手工書製作材料年底庫存不足，但為敦睦睦鄰，提前運用了 106 年機製筆記本，並緊急試做工序步驟練習後，裁切準備函套式手工筆記本相關材料，乃於 105 年 12 月 5 日順利為社區媽媽們進行手工書體驗活動，過程充滿喜悅與感恩，延伸檔案館推廣服務活動觸角達社區每個角落。

(十) 舉辦年度志工分享成長研習：

檔案館修護室於完成年度檔案修護作業之後，105 年 12 月至 106 年 1 月陸續舉行各種志工分享研習活動，志工之間互相分享所學所長，以保留傳統手工技藝檔案。活動內容包含捲紙紙藝、十字繡、水染畫、捲結編織、香草植物認識與應用、大安森林公園生態導覽等等，期能將相關手藝與知識應用於本館開發之各式手工書、西式紙盒、中式函套、傳統錦盒等等，提升手作品的美感與藝術價值。

(十一) 支援華語文中心春節體驗活動：

檔案館修護室於 105 年 12 月接獲本校華語文中心手作活動需求，於 106 年 1 月 6 日備妥相關工具與材料，並協助指導種子教師學習函套式手工書製作技巧，於 1 月 25 日進行了外國學生春節體驗活動，以紅色、金色及各色紙材進行剪紙，搭配木紋壁紙包裹手工書，讓外籍學生感受華人農曆春節手做氣氛，

推廣紙藝應用等相關傳統技能活動，教學相長，外國學生超乎預期的創意與美感設計，也值得本國學生交流學習。

(十二) 老舊檔案案卷層級清理專案：

本校藏有接收以來迄今之珍貴檔案數量頗豐，惟早期儲存環境設備不佳，建檔作業紊亂，為免檔案佚失、破損，積極針對老舊檔案執行清查作業。本專案 105 年度針對永久與定期紙質檔案部分，順利完成 1500 卷之老舊檔案清理建檔，並逐一校正檔案管理系統資料，落實完整正確典藏本校珍貴公文檔案資料。

(十三) 促進多層次的參訪交流：

本校專業檔案管理及應用技巧，已累積達 10 年經驗，為不受文化語言隔閡的影響，檔案館近年在跨文化的溝通上盡力突破，持續與國外來訪團體接觸，以質量並重的展示及導覽吸引更多層次的交流。每年本校圖資系老師皆指定學生前來檔案館參觀，淡江大學圖資系老師也帶學生前來觀摩展示與修護，檔案管理局局長並將本館列入檔案學課程學生參訪學習單位，另外日本九州大學視覺與傳播系助理教授松本隆史，也聽聞本校檔案館從老舊建物變身為檔案創意傳播推廣，特地安排時間來訪，檔案館逐步推廣檔案展示修護與創意平台銜接國際化交流的努力，成效卓著。

(十四) 設計檔案文創紀念品：

檔案館為推廣本校接收帝大初期歷史檔案，特地篩選接收當時羅宗洛校長的珍貴檔案手稿，由羅校長以鉛筆親自擬稿本校接收之步驟，內容詳細規劃各院負責人選與流程，為本校深具代表性的重大歷史文獻。檔案文創品係 A 式包裝袋，採用拓碑式的反黑設計，一方面凸顯鉛筆字跡顯示清晰，另一方面彰顯文件紀錄古樸的意涵，為本年度檔案紀念品設計最具文創性的作品。

二、事務組

(一) 改善校園停車場相關設施，提供友善與優質停車服務：

1. 辛亥停車場 B2F 北側車道調整行車動線：

辛亥停車場原車行動線規劃為單行道行駛，為俾利車輛停放與通行，故調整 B2F 北側車道為雙向車道，並增設反光鏡、車輛分隔線劃設及導引燈箱等相關停車設施，減少車輛繞行情事及維護行車安全，本案已於 106 年 2 月 7 日完成。

2. 公館停車場汽車出口處建置出車警示設備：

規劃於基隆路與羅斯福路出口一併增設警示燈及蜂鳴器，以維人車安全，本案已於 106 年 1 月 25 日完成。

(二) 改善校園交通環境，提高人車交通安全：

1. 改善國發所轉彎處交通環境：

國發所與社科院臨時替代道路轉彎處人行道轉角路緣曲率較大，辛亥門入校車輛於該處右轉需較大之轉向角度，且轉向後車道路幅較窄，偶有訪客車輛轉向過程中急煞或非刻意碾壓路緣石之情事，故規劃將前揭人行道轉角處含標線予以調整退縮，俾利車輛轉向順暢及用路人行車安全，本案已於 106 年 1 月 12 日改善完成。

2. 鹿鳴廣場週邊道路太陽能地氙燈增設及汰換：

針對校總區主要道路，依路幅及車流現況評估，於鹿鳴廣場週邊增設若干處太陽能地氙燈，並將原有壞損之地燈進行汰換，以利夜間車輛行駛導引，本案已於 105 年 12 月 23 日改善完成。

(三) 跨界合作提供多元服務，塑造資源共享停車環境：

和運租車與本校建置全台首創 APP i-rent 無人化智慧租車服務，自 103 年 3 月底於公館停車場啟用迄今(已邁入第 3 年)，藉由異業聯盟提高該場在市場能見度外，同時落實綠色環保與資源共享，更挹注停車場固定收入新台幣 840,000 元/年。

(四) 生活資訊情報站-廣告燈箱出租：

利用停車場既有空間增設廣宣看板，戮力向各知名連鎖(運動類、補教類、書局類及速食業)企業招商，自 101 年度起迄今營收幅度逐年顯著成長，105 年度創造業外收入達新台幣 301,020 元。

(五) 振興草坪兩側龍柏修剪：

配合振興草坪整修工程，事務組委託專業園藝廠商，修剪兩側

26 棵 5 米高龍柏，除剪除不良枯枝、修剪樹型外，亦由雜工班同仁重新捆綁支撐木，提前做好防颱準備，以避免強風吹襲致災。

(六) 大門口天際線植樹：

為美化椰林大道西方天際線視野，事務組委託實驗林木材利用實習工廠，於 106 年 2 月 6 日~8 日間，種植 12 米高之茄苳 2 棵、樟樹 2 棵，期待大樹根系展開，樹冠開枝散葉，為椰林大道西方天際線增添綠意活力。

(七) 舉辦勞資座談會，因應一例一休疑義，先期說明及溝通，獲得同仁支持：

因應新修正勞基法，於 106 年 1 月 12 日及 24 日辦理契僱人員勞資座談會，會中除針對事務組目前人事業務與政策進行說明外，亦就同仁之疑問進行回覆，以促進雙方之溝通與瞭解，增進勞資和諧，提振勞工之工作意願。

(八) 首度於校史館辦理新春團拜：

因行政大樓第一會議室尚在整修中，今年春節團拜首度移至校史館辦理，於結合館內原有陳列與空間配置下，以盆景植栽及年節裝飾等協助場地佈置，呈現不同以往的新春氣象，並已於 106 年 2 月 6 日順利辦理完成。

三、保管組

(一) 財團法人手工業推廣中心使用房地案：

本校於 79 年與台灣手工業推廣中心協議續借徐州路房地期間至 99 年 6 月 30 日止，惟該中心借用期限屆滿後未履行協議，本校遂於 99 年 8 月提請訴訟。一、二審判決該中心應將房屋所有權移轉登記予本校，且房屋地下 1 樓及地上 1 至 3 樓騰空交付本校，惟不當得利部分結果偏低，且該中心亦提起上訴，為維護權益，本校續提上訴，案經最高法院 105 年 12 月 29 日判決：「原判決除假執行部分外廢棄，發回台灣高等法院。」，本案將委請律師進行更一審訴訟。

(二) 財團法人中華經濟研究院使用房地案：

中華經濟研究院於 71 年與本校簽訂之「長期學術合作合約」，經檢討雙方並無實質密切合作關係，故本校前以 85 年 1 月 23 日函

該院正式終止該合約，請該院騰還前揭房地或與本校另訂新約，以落實合作事宜，惟該院迄未辦理，本校遂於 100 年 11 月提請訴訟，一、二審判決本校敗訴，為維護權益並解決爭議，本校已於 104 年 7 月續提上訴，目前第三審訴訟中。

（三）不動產地價調整案：

為因應 105 年度土地公告地價調整作業，辦理本校固定資產重估，已逐筆核對調整，共計調整 5,134 筆，經陳報教育部轉農林審計處於 106 年 1 月 10 日獲准同意備查。

（四）研究計畫辦公室分配

105 年 9 月及 11 月分別辦理展書樓 3 樓及明達館研究計畫辦公室分配，展書樓共配出 9 間，明達館共配出 10 間，合計共配出 19 間，借期 2 年，已由各得配者陸續進駐使用。

（五）年度盤點業務：

1. 105 年度財物盤點計畫已於 105 年 3 月 29 日核定，核定後實施期間自 105 年 3 月至 12 月。3 月至 6 月由使用單位辦理財產、物品及列管性耗材全面盤點作業；7 月至 10 月由保管組會同主計室辦理實地盤點作業；9 月至 11 月由附設單位辦理盤點經管不動產。
2. 105 年 12 月彙整各單位盤點情形及實地盤點結果作成財產/物品盤點報告，已於 106 年 1 月 18 日陳報校長核閱。

（六）財物遺失報損業務：

財物遺失陳報審計部：106 年 12 月至 106 年 1 月校總區資管系等 19 個單位簽報遺失財物 153 筆，賠償金額共 174,986 元。

（七）物品（消耗品）管理：

1. 105 年 1 月~105 年 12 月請購印刷品，費用總計 427,031 元。
2. 105 年 1 月~105 年 12 月公務車輛及清潔等工具機油料支付費用總計 613,544 元（包含柴油用量 10,732.04 公升，費用 209,675 元；汽油用量 16,942.44 公升，費用 403,869 元）。
3. 截至 106 年 1 月止，列管性耗材結存數：碳粉匣：8,610 個，墨水匣：1,569 個，感光鼓：202 個。

（八）學位服業務：

1. 105 學年畢業生團拍借用學位服已歸還(學士披肩 1001 件，碩士袍 90 件，碩士披肩 489 件，學位帽 493 頂，博士袍 5 件，博士披肩 25 件)。

2. 辦理學位服送洗。

(九) 報廢財物標售案：

106 年 1 月至 2 月報廢財物標售 1 次，決標金額共 528,999 元。

項次	開標時間	案 號	名 稱	廢品數量	得標價
1	106.2.7	S1060001	報廢財物 1 批	2,467	528,999
			合計	2,467	528,999

(十) 受贈財物業務：

105 年 12 月受贈財物共 4 案 45 件(結案)，統計如下：

項次	申報日期	捐贈單位	受贈單位	列管財物名稱	數量	結案日期	受贈財物價值
1	104/12/22	校園資訊多媒體 瑞軒科技	秘書室 計中	顯示器	40	105/12/23	1,224,860
2	105/8/24	利政科技股份有限公司	食科所	生物反應固態發酵槽等	3	105/12/19	544,605
3	105/9/7	瑞軒科技	計中	3D 顯影系統	1 套	105/12/23	73,499
4	105/11/1	青雲國際科技股份有限公司	森林系	數位看板顯示器及鍵盤滑鼠組	1	105/12/27	71,797

四、教職員住宿服務組

(一) 教職員宿舍分配作業：

1. 新進教師職務宿舍：105 年 10 月至 106 年 1 月有 13 人申請，3 人放棄，已有 2 戶簽約公證並進住宿舍。
2. 多房間職務宿舍：105 年 12 月辦理 3 戶學人宿舍、2 戶一般宿舍之分配作業，共有 155 人上網，86 人選填志願，已分配 5 戶，已辦理簽約公證並進住宿舍。

(二) 教職員職務宿舍法規修正：

修正本校「教職員單房間職務宿舍分配及收費要點」第四點、第

八點修正案，業提本校 105 年 12 月 27 日第 2932 次行政會議及 106 年 1 月 10 日第 2934 次行政會議討論通過，修正內容如下：

1. 教職員單房間職務宿舍之分配作業時程，原為每年二、八月辦理，修正為每年三、六、九、十二月辦理，使與現行教職員多房間職務宿舍之分配時程一致。
2. 新增留職留薪或留職停薪且仍有執行原任職務事實之借用人辦理保留宿舍之規定，並修正其宿舍保留期限，使與多房間職務宿舍同為二年；另增列借調人員之宿舍保留期限。

(三) 辦理 105 年下半年度宿舍訪查作業：

為善加管理本校宿舍，以維護宿舍建置目的，教職員住宿服務組於 105 年 10 月至 12 月，由宿舍管區人員對本校散落於臺北市大安區、中正區、中山區、士林區及新北市新店區等 1,000 餘戶宿舍，依行政院訂頒「宿舍居住事實查考及認定作業原則」全面實地辦理 105 年度第二次訪查作業，以了解宿舍使用情形。

五、營繕組

新建工程：

(一) 工學院綜合新館新建工程：

本工程建築執照於 106 年 1 月建管處承辦人員退回公會審查，預定於 106 年 2 月 10 日與公會重新核對內容。

工程發包事宜簽核中，GPA 政府採購預告已於 105 年 11 月 22 日先行預告中，並於 106 年 1 月 23 日至 106 年 2 月 2 日辦理公開閱覽。

基地先期植栽工程業依據文化局核定樹木保計畫書辦理變更於 105 年 12 月 24 日辦理議價，廠商於 106 年 2 月 4 日函報復工。

(二) 卓越研究大樓：

工程部分已結案，餘公共藝術部分，於 105 年 11 月 17 日與 106 年 1 月 13 日召開執行小組會議，持續推動中。

(三) 全校性動物實驗中心新建工程：

本案已完成驗收結算，移交使用單位，保固中。

(四) 癌醫中心醫院：

目前進行內部裝修及帷幕牆、北側景觀工程，機電及空調設備陸

續進場中，預定 106 年底完工取得使照。

(五) 教學大樓二期新建工程：

目前施工中，截至 106 年 2 月 7 日已完成 6F 版，目前施作 6F 柱牆鋼筋模板及地下室裝修工程，預定進度為 42.72%，實際進度為 43.66%。

(六) 第 2 學生活動中心等 4 棟建築物補照：

原建築師違約已逾 105 年 8 月 26 日催告期限，故發文終止契約，並依採購法 101 條規定於 105 年 11 月 7 日刊登採購公報停權一年，案內第 2 學生活動中心變更使用執照已取得，鹿鳴堂前交誼廳已拆除不再補照，其餘小小福及咖啡屋需續辦補照，因教育部 106 年 1 月 16 日來函指示 1. 古蹟或歷史建物 2. 樓地板面積 200 平方公尺以下者，無須申請使用執照，故檢討後，上述 2 棟建築物補照作業建議暫緩辦理。

(七) 卓越聯合中心新建工程：

主體工程：至 106 年 1 月，工進約為 42%，目前進行 8 樓鋼筋模版組立，於 2 月 13 日舉行上樑典禮。

(八) 新進教師及學人宿舍新建工程：

基地一部分，辦理使照申請作業。

基地二部分，進行至屋頂樑柱鋼筋模版組立工程。

(九) 生物電子資訊教學研究大樓（發揚樓）：

目前已完成基地樹木移植，目前進行停車場整修工程。

(十) 卓越三期研究大樓（鄭江樓）：

結構體完成，目前進行鋁門窗、帷幕牆及室內裝修工程，實際進度比預定超前 30%。

(十一) 教學大樓停車設置新建工程(機車及自行車停車場)：

目前辦理開工前置作業，俟環評變更通過後即可動工。

(十二) 生化大樓整修工程（創意創業中心）：

105 年 8 月 23 日開會確認補強方式，使用單位提需求變更，設計調整中。11 月 24 日第二次細設審查，11 月 30 日由使用單位作最後之需求確認。106 年 1 月 10 日提細設，目前審查中。

(十三) 宇宙學中心大樓新建工程：目前進行八樓版施工。

(十四) 人文大樓：

修正構想書於 105 年 12 月 19 日報部，預算調增為 9.5 億。目前辦理結構外審，106 年 2 月 17 日送件申請建照。

(十五) 植物培育溫室新建工程：

本案都市設計審議報告書於 106 年 1 月 26 日提送都發局審查，建築執照為爭取時效，同時於 106 年 1 月 23 日提送建管處審查。

修繕工程：

(一) 結構補強案：目前進行水工所、男二舍、女六舍及女四舍結構評估作業，106 年 2 月 16 日辦理第二次審查。

(二) 一活使照變更申辦及無障礙電梯工程：一活使照變更已結案付款，電梯工程於 105 年 8 月 24 日申報竣工勘驗，106 年 1 月 17 日准於發照，惟核對副本時，消防竣工圖需辦理變更。

(三) 世大運排球場工程：第一階段完工，106 年 2 月 21 部分驗收，目前進度 43.47%，超前 3.2%。

(四) 瑠公圳舊址復原及小椰林道段渠道景觀工程：106 年 1 月 16 日開工，目前放樣後，依現地人手孔與樹木進行調整，2 月 16 日先完成圍籬。

(五) 芳蘭大厝屋頂修復工程：106 年 2 月 13 日申報完工，將簽報驗收。

(六) 第一活動中心禮堂整修工程：106 年 1 月 20 日申報竣工，簽報驗收中。

(七) 垂葉榕道側溝鋪面工程：106 年 2 月 23 日辦理複驗。

(八) 第一會議室整修工程：預計於 106 年 3 月份完成。

(九) 楓香道與舟山路改善工程：105 年 12 月 19 日開工，楓香道部分因管線與水溝重疊加上有不明混凝土設施物，目前辦理變更中。舟山路部分 106 年 2 月底完工。

設施維護：

(一) 校區供水管路更新規劃：

為改善校總區水管老舊漏水問題，規劃將校區舟山路以北劃分為

8大區域，由8只水表供應，舟山路以南大都由自來水公司直供館舍。目前第2區已結案；第3、4區供水管路更新已委託技服規劃設計，今年3、4月辦理初設及細設簡報，5、6月辦理招標作業，訂暑假施工。

(二) 校史館空調更新工程：

舊總圖校史館空調系統已建置多年設備老舊，於105年6月間設備外殼鏽損，遇大雨造成進水故障，經評估以難修復，故予以更新建置(40噸氣冷2台)。本案於105年11月10日決標，106年1月14日完工，2月13日驗收。

(三) 進修推廣部及管院教學館饋線總配電站遷移案：本案將配合卓聯大樓建置完成後辦理遷移。

(四) 水源校區電力系統及高壓管線規劃案：

本案工程已於105年10月18日決標，目前開工施作中，預定106年4月底完工。

(五) 總圖空調儲冰系統建置：

本案於104年4月建置完成，於104年底即調降該饋線契約容量600KVA，擬持續觀察調整並做節費評估。

(六) 門禁及卡務整合電子化作業系統改善

預訂於106年5月上線測試，俟製卡單位測試通過後，辦理驗收。

(七) 二號館正面冷氣遷移：

椰林大道為本校歷史軸線，進門後右側建築分別為一號館、二號館、行政大樓、四號館及森林館。左側建築分別為舊總圖書館、文學院及土木館。左右側的建築群展現了鮮明的建築語彙，包含山牆、日式屋瓦、拱窗、仿石基座、十三溝面磚等。空間配置上以南向的門廊，迎接東南季風與亞熱帶陽光，充分展露時代特色與校園典雅氛圍。

經時代變遷，椰林大道兩側建築牆面舊型冷氣參差不齊，嚴重影響校園景觀，為恢復舊有建築原有風貌，校長特地尋求企業之贊助，研擬將兩側正面之舊型冷氣汰換為較節能分離式機種，並安裝於建築後牆面，本計劃分為105年及106年兩階段實施，計畫進度如下：

第一階段：1、2號館(含校史館及文學院側面)於105.8.8開工

裝置，於 105.9.20 完成。

第二階段：4 號館、森林館，目前正規劃中。

- (八) 椰林大道照明改善案：本案於 106 年 1 月校規會討論，投射燈將以中段(傳鐘側、文學院側)為中心往兩側延伸，燈具數量將逐步變疏之方式辦理。

六、出納組

- (一) 學雜費代收銀行續約：

中國信託商業銀行代收本校學雜費，並配合 e 化提供相關服務，符合本校學雜費收費各單位之需求，經 106 年 1 月 11 日「學雜(分)費收、退費事宜會議」決議，同意續約一年。

- (二) 學雜費繳費新增微信支付通路：

為便利陸生跨境支付學雜費，中國信託本學期開放微信支付通路，陸生無須再攜帶大筆現款來臺繳費，亦可免除補繳跨境匯款匯差與手續費等額外支出。

- (三) 「學雜費系統」新增「希望助學金」欄位，便利生活輔導組作業及學生繳費：

新增「希望助學金」欄位供生輔組批次上傳資料，降低過往人工逐筆登打資料誤植之可能性。該功能亦有助於篩選同時符合希望助學金及弱勢助學金資格之學生，免除希望助學金減免金額須預繳，至學期末才能退費的不便。

- (四) 提供學雜費、各類所得及個人捐贈資料予國稅局：

配合財政部推動「扣除額單據電子化作業」，分別將 105 年度學生繳交學雜費資料、各類所得及本校接受個人捐贈資料提供財政部財稅資料中心。學生家長、所得人及捐贈者辦理 105 年度綜合所得稅申報時，即可利用自然人憑證下載報稅資料，免檢附單據，簡化綜合所得稅申報作業。

- (五) 帳務系統「大批名冊」增加篩選功能：

於 e 化報帳系統「大批名冊」項下新增七大「屬性」選項，提供報帳人員正確選擇適合之條件，以符合「所得稅法」第四條規定免列所得免納所得稅之範疇。

- (六) 配合調升非居住者薪資應扣繳 18%稅款之金額：

行政院勞工委員會規定自 106 年 1 月 1 日起，每月基本工資調升為 21,009 元，本校配合公告各單位於申報該課稅年度內在中華民國境內居留合計未滿 183 天之非居住者所得時，全月薪資給付總額超過 31,513 元(基本工資之 1.5 倍)者，應扣繳 18%稅額；31,513 元以下者，則應扣繳 6%稅額。

(七) 薪資所得扣繳稅額起扣點調升：

本校配合國稅局規定自 106 年 1 月 1 日起，納稅義務人每月薪資所得扣繳稅額起扣點調升為 73,501 元(指依薪資所得扣繳辦法規定填報「免稅額申請表」者，未填報則仍按全月給付總額扣取百分之五之稅額)。

(八) 提高個人退職所得定額免稅金額：

本校配合國稅局公告 106 年度退職所得定額免稅金額，「一次領取者」之單位計算金額由 175,000 元提高為 180,000 元；「分期領取退職所得者」全年領取額度由 758,000 元提高為 781,000 元。

(九) 定存與類貨幣型基金收入：

為增加學校利息收入，每日進行現金管控作業，精算當日與當月現金需求，遇有一個月以上之未使用現金即辦理定存作業，未達一個月之現金即商請財務處辦理類貨幣型基金業務。105 年 1 至 12 月定期存款利息收入計 84,707,957 元，類貨幣型基金收益計 8,277,314 元，合計 92,985,271 元。

(十) 加強預開收據應收及補助款項控管：

針對校內單位因業務需求，申請預開本校自行收納款項統一收據(以下簡稱預開收據)向校外機關請款，為避免預開收據已開立，而應收款項未入帳情形，同時考量撥款機關付款作業時程，出納組於每月稽催業務單位預開收據逾 3 個月未入帳案件，請業務單位作後續追蹤並回覆。105 年 1 至 12 月各業務單位申請預開收據共計約 6,532 件；建教合作、補助款、校內場地、儀器設備、捐贈及贊助款等申請預開收據逾 3 個月未入帳案件共計 5 件尚未完成報核。

(十一) 加強收據子系統作業內稽內控：

1. 為確實掌握收據子系統單位領取本校自行收納款項統一收據之開立狀況，出納組於每月初發送收據管理檢核清冊予收據子系統使用單位，請各收據子系統單位主管稽核該單位收

據使用情形，避免收費異常產生。

2. 出納組自 99 年度起，每月不定期訪查收據子系統使用單位之款項收取、收據開立記載及依規定時限繳交出納組進行稽核，並對其作業程序給予改善意見，以落實現金收入稽核作業，105 年 1 至 12 月查核結果列表如下：

期間	查核次數	查核相符次數	待改善單位數	查核不符單位數
105 年	134	134	0	0

(十二) 105 會計年度 1 至 12 月(以下簡稱本期)本校出納單位收支業務概況：

1. 本期校務基金預算經費部分包括總區出納組、醫學院(含公衛學院)及進修推廣部各專戶，收入金額合計 257 億 3938 萬 8499 元，支出金額為 247 億 2246 萬 6734 元(詳附表一編號 1 至 5)(其中編號 2 結存金額為負數，係該帳戶當年度之收入金額未包含本校 401 專戶當年度轉入之收入，編號 3 結存金額為正數，係該帳戶當年度之支出金額未包含轉出至 401 專戶之當年度支出)。
2. 總區出納組科技部、農委會、代收款、卓越計畫、教育部邁向頂尖大學、雲林校區等委辦計畫經費或各項補助款，本期收入金額總計 70 億 5710 萬 3946 元，支出金額為 71 億 4869 萬 8364 元(詳附表一編號 6 至 9)。醫學院(含公衛學院)科技部等 5 個專戶，本期收入金額為 21 億 1055 萬 3637 元，支出為 20 億 644 萬 9521 元(詳附表一編號 11 至 15)。
3. 另有保管品收入金額為 1 億 9759 萬 1351 元，支出為 7902 萬 9028 元(詳附表一編號 10)。
4. 校總區外幣帳戶(詳附表二編號 1 至 4)含美金定存 11,457,090,81 元、人民幣定存 32,919,874.54 元。
5. 校總區新台幣銀行專戶定存結存(詳附表三)。

表一 105會計年度本校各存款專戶收支概況及現金結存明細表

單位：元

編號	銀行別、存款戶名及其帳號	104年12月底結存金額	105年1~12月收入金額	105年1~12月支出金額	105年12月底結存金額
1	華銀台大分行等	3,357,871,119	22,914,102,012	24,032,916,185	2,239,056,946

	國立臺灣大學 401專戶等 (校經費, 保證金等)				
	154360000028 等				
2	一銀古亭分行 國立臺灣大學 402專戶 050257	-10,871,617,475(含定存3億800萬)	3,187,229	0	-10,868,430,246(含定存3億800萬)
3	中國信託忠孝 分行 國立臺灣大學 405專戶 077072,18535 0001991 116008	11,629,450,687	2,153,705,371	0	13,783,156,058
4	華銀南門分行 國立臺灣大學 醫學院406專戶 000011	228,875,100	498,054,801	565,566,449	161,363,452
5	華銀公館分行 國立臺灣大學 進修推廣部 411專戶 705666	533,637,128	170,339,086	123,984,100	579,992,114
	1-5合計	4,878,216,559	25,739,388,499	24,722,466,734	5,895,138,324
6	華銀台大分行 國立臺灣大學 401專戶 (科技部) 000028(C)	2,768,996,483	4,985,741,053	4,717,855,941	3,036,881,595
7	華銀台大分行 國立臺灣大學 401專戶 (代收款及農 委會) 000028(B, A)	626,725,265	753,245,895	712,295,050	667,676,110
8	華銀台大分行 國立臺灣大學 401專戶 (邁向頂尖大學) 000028(R)	2,733,354,568	1,287,769,454	1,710,452,020	2,310,672,002

9	華銀台大分行	59,011,521	30,347,544	8,095,353	81,263,712
	國立臺灣大學				
	401專戶 (雲林校區) 000028(Y,Z)				
	6-9合計	6,188,087,837	7,057,103,946	7,148,698,364	6,096,493,419
10	華銀台大分行	498,036,513	197,591,351	79,029,028	616,598,836
	國立臺灣大學				
	保管品專戶 (有價證券) 1540019:1540 021				
11	中央銀行國庫局	1,107,018,891	1,434,573,885	1,360,186,032	1,181,406,744
	國立臺灣大學				
	醫學院 407專戶 261524				
12	中央銀行國庫局	15,960,107	10,164,397	10,380,666	15,743,838
	國立臺灣大學				
	醫學院 423專戶 268463				
13	合作金庫台大支庫	586,529,480 (含定存2億 4107萬6409元)	663,618,972	635,095,394	615,053,058 (含定存2億 4142萬1241元)
	國立臺灣大學				
	醫學院 408專戶 100070				
14	華銀南門分行	0	1,408,954	0	1,408,954
	國立臺灣大學				
	醫學院409專戶 0000022				
15	中央銀行國庫局	1,000	787,429	787,429	1,000
	國立臺灣大學				
	醫學院 422專戶 51710				
	11-15合計	1,709,509,478	2,110,553,637	2,006,449,521	1,813,613,594

表二 105會計年度校總區外幣存款專戶收支概況及現金結存明細表

單位：美元、人民幣、歐元、英鎊、新加坡元

編號	銀行別、存款戶名 及其帳號	104年12月底 結存金額	105年1~12月 收入金額	105年1~12月 支出金額	105年12月底 結存金額
1	華銀台大分行	USD 12,361,529.84 (含定存 7,587,591.01)	1,271,853.06	1,620,000.00	USD 12,013,382.90 (含定存 7,648,291.72)
	國立臺灣大學				
		CNY 32,031,245.53 (定存)	888,629.01	0.00	CNY 32,919,874.54 (定存)
	154970000010	EUR 14,222.17	7,110.73	0.00	EUR 21,332.90
		GBP 27,308.56	3,628.54	0.00	GBP 30,937.10
		SGD 0.00	5,019.50	0.00	SGD 5,019.50
2	兆豐銀國外部、信義分行		385,139.54	0.00	
	國立臺灣大學	USD 563,950.60			USD 949,090.14
	04853050089				
3	一銀古亭分行	USD 2,594,539.10 (含定存 2,593,499.25)	15,300.66	0.00	USD 2,609,839.76 (含定存 2,608,799.09)
	國立臺灣大學	EUR 155.25	0.00	0.00	EUR 155.25
	17140019999	GBP 60,163.04	9.84	0.00	GBP 60,172.88
4	富邦安和分行				
	國立臺灣大學	CNY 6,737,071.70	12,567,096.65	16,002,608.83	CNY 3,301,559.52
	715171501970				
5	玉山和平分行	USD 0.00	1,204,473.62	0.00	USD 1,204,473.62
	國立臺灣大學				
	0576441006690	CNY 0.00	0.00	0.00	CNY 0.00
1-5合計		USD 15,520,019.54 (含定存 10,181,090.26)	2,876,766.88	1,620,000.00	USD 16,776,786.42 (含定存 11,457,090.81)
		CNY 38,768,317.23 (含定存 32,031,245.53)	13,455,725.66	16,002,608.83	CNY 36,221,434.06 (含定存 32,919,874.54)
		SGD 0.00	5,019.50	0.00	SGD 5,019.50
		EUR 14,377.42	7,110.73	0.00	EUR 21,488.15
		GBP 87,471.60	3,638.38	0.00	GBP 91,109.98

表三 105會計年度校總區新台幣銀行專戶定存結存表

編號	銀行別	帳號	105年12月底結存金額
1	華南商業銀行台大分行	154360000028	2,754,685,302
2	台大郵局	17653341	4,322,230,000
3	上海銀行蘆洲分行	32102000056099	1,035,000,000

(十三) 106 會計年度 1 至 1 月(以下簡稱本期)本校出納單位收支業務概況：

1. 本期校務基金預算經費部分包括總區出納組、醫學院(含公衛學院)及進修推廣部各專戶，收入金額合計 17 億 4832 萬 9544 元，支出金額為 58 億 2543 萬 3180 元(詳附表一編號 1 至 5)(其中編號 2 結存金額為負數，係該帳戶當年度之收入金額未包含本校 401 專戶當年度轉入之收入，編號 3 結存金額為正數，係該帳戶當年度之支出金額未包含轉出至 401 專戶之當年度支出)。
2. 總區出納組科技部、農委會、代收款、卓越計畫、教育部邁向頂尖大學、雲林校區等委辦計畫經費或各項補助款，本期收入金額總計 1 億 9842 萬 8198 元，支出金額為 4 億 2187 萬 9258 元(詳附表一編號 6 至 9)。醫學院(含公衛學院)科技部等 5 個專戶，本期收入金額為 6075 萬 2552 元，支出為 1 億 7632 萬 9548 元(詳附表一編號 11 至 15)。
3. 另有保管品收入金額為 916 萬 6000 元，支出為 832 萬 1000 元(詳附表一編號 10)。
4. 校總區外幣帳戶(詳附表二編號 1 至 4)含美金定存 12,257,422.47 元、人民幣定存 32,919,874.54 元。
5. 校總區新台幣銀行專戶定存結存(詳附表三)。

表一 106會計年度本校各存款專戶收支概況及現金結存明細表

單位：元

編號	銀行別、存款戶名及其帳號	105年12月底結存金額	106年1~1月收入金額	106年1~1月支出金額	106年1月底結存金額
1	華銀台大分行等	2,239,056,946	1,709,017,869	5,801,544,402	-1,853,469,587

	國立臺灣大學 401專戶等 (校經費, 保證金等)				
	154360000028等				
2	一銀古亭分行 國立臺灣大學 402專戶 050257	-10,868,430,246 (含定存3億800萬)	0	0	-10,868,430,246(含定存3億800萬)
3	中國信託忠孝 分行 國立臺灣大學 405專戶 077072, 18535 0001991 116008	13,783,156,058	0	0	13,783,156,058
4	華銀南門分行 國立臺灣大學 醫學院406專戶 000011	161,363,452	13,603,907	14,855,725	160,111,634
5	華銀公館分行 國立臺灣大學 進修推廣部 411專戶 705666	579,992,114	25,707,768	9,033,053	596,666,829
	1-5合計	5,895,138,324	1,748,329,544	5,825,433,180	1,818,034,688
6	華銀台大分行 國立臺灣大學 401專戶 (科技部) 000028(C)	3,036,881,595	55,750,056	278,160,022	2,814,471,629
7	華銀台大分行 國立臺灣大學 401專戶 (代收款及農 委會) 000028(B, A)	667,676,110	142,452,957	43,155,804	766,973,263
8	華銀台大分行 國立臺灣大學 401專戶 (邁向頂尖大學)	2,310,672,002	225,185	89,878,364	2,221,018,823

	000028(R)				
9	華銀台大分行	81,263,712	0	10,685,068	70,578,644
	國立臺灣大學 401專戶 (雲林校區)				
	000028(Y, Z)				
	6-9合計	6,096,493,419	198,428,198	421,879,258	5,873,042,359
10	華銀台大分行	616,598,836	9,166,000	8,321,000	617,443,836
	國立臺灣大學 保管品專戶 (有價證券)				
	1540019:1540 021				
11	中央銀行國庫 局	1,181,406,744	10,183,224	135,128,973	1,056,460,995
	國立臺灣大學 醫學院 407專戶				
	261524				
12	中央銀行國庫 局	15,743,838	765,989	3,823,286	12,686,541
	國立臺灣大學 醫學院 423專戶				
	268463				
13	合作金庫台大 支庫	615,053,058 (含定存2億 4142萬1241元)	49,239,259	36,813,209	627,479,108 (含定存2億 4140萬2013元)
	國立臺灣大學 醫學院 408專戶				
	100070				
14	華銀南門分行	1,408,954	0	0	1,408,954
	國立臺灣大學 醫學院409專戶				
	0000022				
15	中央銀行國庫局	1,000	564,080	564,080	1,000
	國立臺灣大學 醫學院 422專戶				
	51710				
	11-15合計	1,813,613,594	60,752,552	176,329,548	1,698,036,598

表二 106會計年度校總區外幣存款專戶收支概況及現金結存明細表

單位：美元、人民幣、歐元、英鎊、新加坡元

編號	銀行別、存款戶名 及其帳號	105年12月底 結存金額	106年1~1月 收入金額	106年1~1月 支出金額	106年1月底 結存金額
1	華銀台大分行	USD 12,013,382.90 (含定存 7,648,291.72)	34,896.51	0.00	USD 12,048,279.41 (含定存 8,448,291.72)
	國立臺灣大學				
	154970000010	CNY 32,919,874.54 (定存)	0.00	0.00	CNY 32,919,874.54 (定存)
		EUR 21,332.90	0.00	0.00	EUR 21,332.90
		GBP 30,937.10	0.00	0.00	GBP 30,937.10
		SGD 5,019.50	0.00	0.00	SGD 5,019.50
2	兆豐銀國外部、信義分行				
	國立臺灣大學	USD 949,090.14	0.00	0.00	USD 949,090.14
	04853050089				
3	一銀古亭分行				
	國立臺灣大學	USD 2,609,839.76 (含定存 2,608,799.09)	331.66	0.00	USD 2,610,171.42 (含定存 2,609,130.75)
	17140019999	EUR 155.25	0.00	0.00	EUR 155.25
		GBP 60,172.88	0.00	0.00	GBP 60,172.88
4	富邦安和分行				
	國立臺灣大學	CNY 3,301,559.52	0.00	0.00	CNY 3,301,559.52
	715171501970				
5	玉山和平分行	USD 1,204,473.62	1,136.66	0.00	USD 1,205,610.28
	國立臺灣大學				
	0576441006690	CNY 0.00	0.00	0.00	CNY 0.00
	1-5合計	USD 16,776,786.42 (含定存 11,457,090.81)	36,364.83	0.00	USD 16,813,151.25 (含定存 12,257,422.47)
		CNY 36,221,434.06 (含定存 32,919,874.54)	0.00	0.00	CNY 36,221,434.06 (含定存 32,919,874.54)
		SGD 5,019.50	0.00	0.00	SGD 5,019.50
		EUR 21,488.15	0.00	0.00	EUR 21,488.15
		GBP 91,109.98	0.00	0.00	GBP 91,109.98

表三 106會計年度校總區新台幣銀行專戶定存結存表

編號	銀行別	帳號	106年1月底結存金額
1	華南商業銀行台大分行	154360000028	2, 754, 467, 522
2	台大郵局	17653341	4, 322, 230, 000
3	上海銀行蘆洲分行	32102000056099	1, 035, 000, 000

七、採購組

105 年 9 月至 106 年 1 月辦理之財物及勞務採購案如下：

(一) 適用政府採購法辦理採購案件：

1. 採購組辦理採購案總計3, 076件，除下訂共同供應契約及交辦案件外，其中招標比議價347件，小額採購2681件。
2. 總採購預算為新台幣（下同）713, 194, 446元。
3. 由邁向頂尖大學計畫採購案79件，採購預算總計118, 489, 017元。
4. 於政府電子採購網公告招標之案件為169件，電子領標案計169件，電子領標達成率100%。

(二) 以科研採購方式辦理案件：

1. 各單位辦理之科研採購計501件。
2. 採購預算金額共283, 7440, 307元。

(三) 審查授權院系所中心自辦採購案 158 件。

(四) 辦理進口教育用品免稅申請（含設備送國外維修）115 件。

(五) 綠色採購執行情形：

持續透過網頁宣導及提供綠色標章之環保產品及廠商資料，另函文各單位優先採購環境保護產品及辦理綠色採購宣導講座，經統計 105 年總綠色採購金額新台幣 90, 967, 420 元，比率為 98. 88%，指定項目綠色採購比率 98. 47，達綠色採購目標值 90%。

八、經營管理組

(一) 小福 1 樓 3C 場地：

該場地位於小福樓 1 樓，臨近有醉月湖、文學院、普通教室、博

雅館等教學大樓，本場地面積約 27.18 坪，原契約於 105 年 6 月 30 日屆滿，原廠商已續約乙次屆滿，故重新公開招商，等標期自 105 年 4 月 7 日至 105 年 5 月 2 日，共 2 家廠商投標，於 105 年 5 月 13 日召開招商審查會議，經委員會決議由聯吉國際取得該場地經營權，本次契約期間為 105 年 7 月 1 日至 109 年 6 月 30 日，合約期間為 3 年並得續約申請，本案契約期間可增裕校務基金約 157.5 萬元。電腦先生重新整修，為改善天花板因建物老舊漏水頻繁，於天花板架設輕鋼架，並將空間重新規劃，整體空間較為簡約明亮，增加體驗空間，另亦於現場另提供 PC 維修服務，重新整修後於 105 年 9 月 12 日重新開幕。



（二）鹿鳴商場櫃位異動：

廠商基於部分櫃位營業情況不佳且師生滿意度價差，故調整原先牛筋學苑、鹿鳴宴中餐廳、活動臨時櫃(販售圖書文具)、皇家大亨咖啡，分別改由重慶抄手麵店、品軒樓中餐廳、zoot 眼鏡、丹堤咖啡館進駐提供服務。

新舊櫃位於 105 年 12 月 10 日起陸續調整，經過 1 個月的調整過渡期，各櫃位均已於 2 月中旬開學前提供相關生活服務，師生同仁憑證至上述櫃位消費將享有相關優惠。

<p>品軒樓</p> 	<p>重慶抄手</p> 
<p>zoot 眼鏡</p> 	<p>丹堤咖啡</p> 

九、駐衛警察隊

(一) 目前本隊受理失竊報案(或電話報案)時，立即派員至現場協助處理，以不推諉及服務之精神積極處理；當竊案發生時，失竊單位(或個人)後續處理程序及應配合事項如下：1. 應立即通知本隊，再由本隊通報轄區羅斯福路派出所協助處理。2. 保留現場完整，勿任意用手觸摸及管制人員出入現場。3. 由轄區羅斯福路派出所通報大安分局刑事組，蒞現場採取指紋及拍照取證。4. 清點失竊財物(確實清點公有、私有財物損失情形)。5. 製作筆錄：案發後報案人至轄區羅斯福路派出所報案，取得受理刑事案件報案三聯單。

(二) 本隊為確保校產及個人財物安全，除日夜間積極執行校園巡邏及

巡護防竊勤務外，籲請作好門禁管制工作及個人財物之保管，於校園內活動時，勿將個人財物置於無人看管狀況，尤以運動場、籃球場、體育館、圖書館、交誼廳等眾人出入之場合，請隨時注意保管個人財物(尤以筆電、手機、錢包)，以免因一時之便而造成遺憾；另鑑於車輛遭破壞竊取車內財物，竊嫌多以容易變賣及隨手可取走之貴重物品隨機犯案，為有效防制竊盜及維護個人財物安全，入校停車時勿將貴重物品、金錢置放於車內，以防範竊案發生。(統計查獲、處理竊嫌並移送法辦者 104 年整年度共計 7 人；105 年整年度共計 8 人)

- (三) 校總區校園幅員廣大，校園空間採開放式管理，出入人員非僅限於本校師生，因此，對於人員、財物及建物等安全防護之管理益形重要。為解決上述問題，以建置門禁、監視(目前本隊所管理舊系統監視系統計 39 處、287 具攝影機，新系統監視系統 15 處、241 具攝影機，共 54 處、528 具攝影機並與廠商簽訂保修合約，使監視系統發揮最大功能，且紀錄保存 14 日以上)、緊急報案電話(目前校總區設有 37 具)並由營繕組路燈查修契約廠商每星期測試 1 次)等校園安全監控系統，使所有監控點與本隊監控中心結合，將危害及損失降至最低，有效確保校園師生安全。
- (四) 為維護校園交通安全及觀瞻，本隊持續執行校園車輛違規取締工作，尤以校園行車速限，籲請全校師生共同配合校方規定。(統計 104 年取締違規停車計 184 件、取締超速 515 件，罰款計 17600 元；105 年取締違規停車計 137 件、取締超速 190 件，罰款計 15000 元)。

十、醫學院總務分處

(一) 營繕股業務：

計 畫 名 稱	完工日期	執行進度
生化所 R942 實驗室整修工程	105.12.12	1. 105.9.13 決標 2. 執行進度：100%
基礎醫學大樓藥理學科 R1149 研究室整修工程	105.12.13	1. 105.11.14 決標 2. 執行進度：100%

基礎醫學大樓 B2B3F 空間調整隔間工程	105.12.18	1. 105.11.19 決標 2. 執行進度：100%
解剖學科 R632~R634 實驗室整修工程	106.1.28	1. 105.12.10 開工 2. 執行進度：100%
公衛大樓討論室牆面及地板整修工程	106.2.17	1. 105/12/28 開工 2. 執行進度：90%
R714、716 等小型冷風機安裝工程	106.2.17	1. 105/12/20 開工 2. 執行進度：95%
藥理學科 R1146 實驗室整修工程	106.2.18	1. 105/12/31 開工 2. 執行進度：95%
藥理學科 R1251、1253 實驗室整修工程	106.2.22	1. 105/12/25 開工 2. 執行進度：80%
基礎醫學大樓大廳天花板汰換工程	106.3.15	1. 106/2/14 開工 2. 執行進度：5%
水森館大廳空調改善工程	106.3.23	1. 105/12/24 開工 2. 執行進度：44%標
機電中心發電機汰換工程		2/6 簽送總務處補助經費
人文館外牆整修		1. 106/1/25 函發維護計畫案送台北市政府。 2. 建築師編製預算及圖說中

(二) 庶務業務：

1. 105年12月16日完成醫學院基醫大樓大廳聖誕節布置
2. 105年12月27日完成C區講堂201、303、304講堂電子鐘安裝
3. 106年1月15日完成C區講堂4樓男女廁所烘手機汰換。
4. 106年1月24日、2月8日於本院基礎醫學大樓B3保管股倉庫及庶務股倉庫噴灑殺蟲劑。
5. 106年2月15日前完成院區及「台北好好看」基地之割草、修剪、清潔整理等作業。

研究發展處 105 學年度第 2 學期第 1 次校務會議報告

第一部分：研發處重要工作摘要

- 一、 赤燭股份有限公司 104 年下半年成立並進駐本處育成中心，為育成中心首家培育之遊戲領域企業，六位創辦人之一為本校資工系人機互動實驗室之碩士生(創辦公司時為在學學生，現已畢業)。赤燭推出之第一款獨立遊戲<返校>，獲得廣大迴響，本(106)年遊戲上架 Steam 平台即榮登台灣區冠軍，並一度衝上全球排行榜第 3 名，另於本年 1 月 20 日開幕之電玩展獲得獨立遊戲「最佳設計」獎。
- 二、 本處育成中心協助本校衍生新創企業於 105 年 12 月提出國發基金天使計畫，於 106 年 1 月 3 日進入簡報複審，同日該公司亦正式進駐本校育成培育空間。目前本校衍生新創企業共計 6 家，3 家已進駐育成培育空間，1 家申請中。
- 三、 105 年度「科技部傑出特約研究員獎」，本校計有理學院地質科學系羅清華教授 1 人獲獎。

第二部分：研發處近期重點業務報告

企劃組

- 一、 新進教師創始研究經費協助新進教師迅速建立獨立的研究環境，並鼓勵展開各項學術研究及執行邁向頂尖大學計畫，依「國立臺灣大學補助新進教師學術研究計畫作業要點」，106 年辦理新進教師創始研究經費共 15 件，總金額 3,000,000 元。
- 二、 第 21 屆國家講座於 105 年 12 月 30 日向教育部提出申請，各類科申請人數如下：社會科學類 2 人、數學及自然科學類 3 人、生物及醫農科學類 1 人、工程及應用科學類 1 人。
- 三、 第 61 屆學術獎於 105 年 12 月 30 日向教育部提出申請，各類科申請人數如下：社會科學類 1 人、數學及自然科學類 3 人、生物及醫農科學類 3 人、工程及應用科學類 3 人。

產學合作總中心

- 一、 赤燭股份有限公司 104 年下半年成立並進駐本處育成中心，為育成

中心首家培育之遊戲領域企業，六位創辦人之一為本校資工系人機互動實驗室之碩士生(創辦公司時為在學學生，現已畢業)。赤燭推出之第一款獨立遊戲<返校>，獲得廣大迴響，本(106)年遊戲上架 Steam 平台即榮登台灣區冠軍，並一度衝上全球排行榜第 3 名，另於本年 1 月 20 日開幕之電玩展獲得獨立遊戲「最佳設計」獎。

二、 育成中心協助本校衍生新創企業於 105 年 12 月提出國發基金天使計畫，於 106 年 1 月 3 日進入簡報複審，同日該公司亦正式進駐本校育成培育空間。目前本校衍生新創企業共計 6 家，3 家已進駐育成培育空間，1 家申請中。

三、 專利/技轉線上申請系統，目前進行第二階段作業(後臺管理系統)，預計將於 5 月上線供校內老師進行測試。

四、 專利與技術移轉統計

(一)專利提案數：106/1/1 至 106/1/31 各學院專利提出如下表一：

表一、各學院專利提案數

學院 案數	工	電	醫	生農	生科	理	管	總計
申請	3	3	0	1	0	0	0	7
報備	4	8	1	0	0	0	0	14
總計	7	11	1	1	0	0	0	21

(二)專利申請件數：由本中心審查通過於 106/1/1 至 106/1/31 向各國官方機構提出專利申請，並有官方申請案號者統計如下表二：

表二、向各國官方機構正式申請專利件數

國別	工	電	醫	生農	生科	理	管	合計
臺灣	2	0	0	0	0	0	0	2
美國	0	0	0	0	0	0	0	0
先期案	0	0	0	0	0	0	0	0
總計	2	0	0	0	0	0	0	2

(三)專利獲證件數：截至 106 年 1 月 31 日止接獲官方獲證通知統計如表三：

表三 專利獲證數統計表

國別		工	電	醫	生農	生科	理	管	合計
國內	臺灣	2	0	0	1	0	0	0	3
	植物 品種權	0	0	0	0	0	0	0	0
國外	美國	0	0	0	0	0	0	0	0
	日本	0	0	0	0	0	0	0	0
總計		2	0	0	1	0	0	0	3

(四)技術移轉收入(106/1/1 至 106/1/31)

表四 技術移轉件數及金額統計表

經費來源	項目	件數	106/1/1~106/1/31
		金額	
科技部計畫	一般專題技轉	件數	0
		金額	0
	產學先期技轉	件數	0
		金額	0
非科技部之 政府計畫	經濟部計畫	件數	0
		金額	0
	農委會計畫	件數	0
		金額	0
非政府計畫 (企業、財團法人、利 用本校資源等)	一般技轉	件數	0
		金額	0
	產學、 先期技轉	件數	2
		金額	5,415,000
小計		件數	2
		金額	5,415,000
衍生利益金		金額	0
技術移轉收入總計		金額	5,415,000

五、育成中心之工作成果

(一)提升強化培育企業之育成及校園資源連結與運用

本(106)年度執行經濟部育成中心計畫，由青創模組轉為創新應用模組，以落實與校內各創業計畫及單位進行合作。

1. 本校衍生新創案輔導

目前已進行 1 件衍生新創案進駐輔導相關工作，協助團隊釐清輔導需求與合適入駐空間尋找。已於 105 年完成入駐之衍生企業，協助 1 家申請政府資源補助案於 1 月完成送案並進入複審。

2. 校園創業諮詢

1-2 月完成 1 件學生創業案之稅務申報實務輔導、1 件公司登記諮詢、1 件博士後研究員參與創業之進駐案輔導。

3. 持續加強各類育成補助措施推動

運用育成中心營運經費，協助培育企業於深度諮詢輔導、產品行銷推廣。並規劃運用政府補助資源，協助培育企業建構產學/技轉案。

(二)106.01-2 月完成 6 家企業/團隊之進駐洽談，本年度首次審查輔導會議預計 4 月辦理。106 年度 01-02 培育企業家數如下表：

產業別	期初家數	新增	畢業	離駐	現入駐中家數	期末家數	屬台大人創業			
							校友	畢業 5 年內及原創技術來自本校	校園衍生新創企業	總計
工程資訊	10	0	0	0	13	11	4	3	1	8
生技	10	0	0	0	10	10	4	2	1	7
服務	3	0	0	0	3	3	1	1	1	3
化材	1	0	0	0	1	1	0	1	0	1
文創	1	0	0	0	1	1	0	1	0	1
合計家數	25	0	0	0	28	26	9	8	3	20

(三)教育部大專畢業生創業服務計畫執行

106 年 1 月已協助 1 家計畫團隊參與本計畫第 2 階段遴選並獲入圍複審，遴選結果預計於 3 月中旬公告。105 年度計畫第一期於 106 年 2 月 14 日期滿，目前協助團隊辦理結案作業。

研究計畫服務組

- 一、 本校 106 年度截至 106/2/14 止核定之建教合作計畫合計 1,189 項，經費總額計新臺幣 19 億 8,128 萬元。各學院之 105 年度計畫項數及金額詳如下表一。

表一 106 年度建教合作計畫統計表

類別 學院	106 年 2 月 14 日止		
	項數	金額(萬元)	金額百分比(%)
文學院	65	5,995	3.03%
理學院	130	27,691	13.98%
社會科學院	38	3,910	1.97%
醫學院	327	46,986	23.72%
工學院	192	35,361	17.85%
生物資源暨農學院	115	16,248	8.20%
管理學院	42	3,848	1.94%
公共衛生學院	38	5,113	2.58%
電機資訊學院	114	17,309	8.74%
法律學院	24	2,191	1.11%
生命科學院	36	5,813	2.93%
獸醫專業學院	4	469	0.24%
牙醫專業學院	10	1,332	0.67%
藥學專業學院	8	1,424	0.72%
其他一級單位	46	24,438	12.33%
合計	1189	198,128	100.00%

- 二、 本校 106 年度由計畫服務組辦理聘僱之 106/2/14 在職專任計畫人 2,574 人(含博士後研究員 568 人)，106/2/14 在職兼任人數 6,051 人。

三、研發替代役業務：

- (一) 106 年度研發及產業訓儲替代役，於本(106)年 1 月 26 日(四)至 2 月 23 日(四)進行第 1 次甄選用人單位預備錄用勾選作業。
- (二) 現職研發替代役役男共計 55 名，服務於文、法、理、工、電資、生命、生農、醫、公衛等學院之研究團隊。
- (三) 自 105 年 11 月 8 日(二)至 105 年 12 月 30 日(五)止辦理研發替代役「105 年度研發成果登錄」，105 年度本校役男共計約有 30 篇之學術論文及專利申請發表。
- (四) 修正本校「研發替代役役男服勤管理要點」、「研發替代役役男服務契約部分條文」及增訂「產業訓儲替代役役男服務契約」案，業於 105 年 10 月 11 日第 2922 次行政會議討論通過，於 105 年 10 月 25 日經役政署審查通過，並於 105 年 11 月 4 日函告施行。

四、計畫事宜：

- (一) 科技部 106 年度專題研究計畫，本校共申請 1422 件。
- (二) 科技部 106 年度優秀年輕學者研究計畫補助案，本校申請共計 120 件。
- (三) 財團法人國家實驗研究院徵求 106 年第一梯次「台灣—史丹福醫療器材產品設計之人才培訓計畫」，一律採網路線上填寫申請表(網址：<http://apply.stb.org.tw/stb/>)。網路報名登錄截止時間：106 年 3 月 31 日(五)23:59 止，逾期上傳者，不予受理報名。
- (四) 科技部徵求 106 年「產學研發聯盟合作計畫」半導體領域試辦計畫，欲申請計畫者請於即日起至 106 年 3 月 27 日(星期一)下午 5 時前完成科技部線上申請作業，並於 106 年 3 月 28 日(星期二)中午 12 時前填具本校「專案申請科技部補助專題計畫研究經費申請書」送達研發處研究計畫服務組，俾利校方如期彙整造冊函送。
- (五) 財團法人國家衛生研究院徵求「107 年度整合性醫藥衛生科技研究計畫」，須於 106 年 3 月 20 日(星期一)下午 4 時前完成線上申請作業；另校內截止收件日期為 106 年 3 月 21 日(星期二)下午 5 時前將相關文件送至研究計畫服務組，以利校方如期彙整函送。
- (六) 科技部「106 年度學術攻頂研究計畫」構想書獲推薦 1 件、「106 年度曜星研究計畫」構想書獲推薦 2 件，業通知計畫主持人於期限前提送計畫書。

(七) 協助其他近期徵求計畫如下(已徵件截止):

1. 科技部徵求「前瞻技術產學合作計畫(產學大聯盟)」計畫。
2. 科技部人文司徵求 106 年度「人文及社會科學標竿計畫」。
3. 科技部新竹科學工業園區管理局徵求 106 年度「科技部科學工業園區研發精進產學合作計畫」。
4. 科技部徵求 106 年度「科研能量巨量資料應用研究專案計畫」。
5. 科技部公告 106 年度「大專學生研究計畫」申請案。
6. 科技部公開徵求「人文行遠專書寫作計畫」及「數位人文主題研究計畫」。
7. 科技部新竹科學工業園區管理局徵求 106 年度「科技部科學工業園區研發精進產學合作計畫」。
8. 科技部徵求 106 年度「科研能量巨量資料應用研究專案計畫」。
9. 科技部公開徵求「人文行遠專書寫作計畫」及「數位人文主題研究計畫」。
10. 科技部 106 年度補助「延攬研究學者暨執行專題研究計畫」。
11. 科技部公開徵求 106 年度「再生醫學科技發展計畫」。
12. 科技部徵求 106 年度「科技部/環保署空汙防制科技學術合作計畫」。
13. 科技部人文司徵求 106 年度「東協及南亞人文社會科學研究計畫」。

五、 其他重要事項:

- (一) 科技部修正「科技部傑出研究獎遴選作業要點」第七點，將產學研究類獲獎人數上限由七名提高至十名，並自 105 年 12 月 14 日生效。
- (二) 科技部修正「科技部補助前瞻技術產學合作計畫試行要點」第五點、第十六點，名稱修正為「科技部補助前瞻技術產學合作計畫作業要點」，並自 105 年 12 月 19 日生效。修正重點如下：
 1. 企業聯盟每年總配合款門檻由原 8,000 萬元調降為 4,000 萬元(修正第十六點)。
 2. 配合「科技部辦理產學合作研究計畫補助案件之利益迴避暨保密原則」已停止適用，原有關計畫主持人與合作企業

間之迴避事項，回歸本要點第六點規定，爰配合酌修文字（修正第五點）。

（三）科技部修正「科技部補助專題研究計畫作業要點」第二十六點，並自 106 年 1 月 4 日生效。修正重點如下：

1. 凡申請科技部研究計畫補助之申請機構應辦理完成下列事項，並填報「強化學術倫理檢核表」連同相關文件於 106 年 12 月 1 日前函送科技部；自 106 年 12 月 1 日起，未辦理完成者，科技部得不受理所申請之研究計畫（增列第二十六點第八款）：
 - （1）訂定學術倫理管理及自律規範。
 - （2）指定或成立學術倫理管理專責單位。
 - （3）建立學術倫理教育機制。
 - （4）訂定學術倫理案件處理標準作業流程。
2. 為提升首次參與研究人員之學倫意識並配合上述建置學術倫理相關機制之時程，明定自一百零六年十二月一日起首次申請計畫之計畫主持人、申請書內所列首次執行本部計畫之參與研究人員及計畫開始執行後所聘首次執行本部計畫之參與研究人員應完成至少六小時之學術倫理教育課程訓練並檢附相關證明文件送申請機構備查。（增列第二十六點第九款）

（四）科技部修正「科技部補助大專學生研究計畫作業要點」部分規定，並自 105 年 12 月 14 日生效。修正重點如下：

1. 因現行申請機構均須先依本部受補助單位申請作業要點規定提出申請，於本部核定同意補助研究計畫項目後，始得申請補助計畫，並無予以分類之必要，爰予修正。（修正第二點）
2. 明定研究計畫辦理註銷或中止後，由申請機構辦理繳回或追繳「研究助學金」。（修正第十點第二項）

（五）科技部修正「科技部吳大猷先生紀念獎遴選作業要點」第四點、第五點，並自 106 年 1 月 26 日生效。前開法規修正略以，獎助金從新臺幣 20 萬提高為 30 萬元，獲獎人數從 40 名提高為 45 名。

（六）科技部修正「科技部學術倫理案件處理及審議要點」部分規定，並自 106 年 1 月 6 日生效。

國立臺灣大學 106 年度建教合作計畫統計表 (資料截止：1060214)

	科技部	農委會	衛生福利部	環保署	經濟部	內政部	交通部	其他_政府機關	政府機關_合計	財團法人_合計	民營機關_合計	主持人數
文學院	總數 金額	62 41,496,744	0 0	0 0	0 0	0 0	0 0	0 16,500,000	64 59446744	1 500,000	0 0	59
理學院	總數 金額	122 259,910,470	1 2,450,000	0 0	0 0	0 0	3 4,646,802	2 4,800,000	129 276007272	0 0	1 900,000	106
社科學院	總數 金額	36 38,553,000	0 0	0 0	0 0	0 0	0 0	2 546,748	38 39099748	0 0	0 0	36
醫學院	總數 金額	270 363,815,160	0 21,120,000	5 0	0 0	0 0	0 0	24 30,613,696	299 415548856	26 51,505,000	2 2	258
工學院	總數 金額	173 327,293,000	0 3,650,000	1 0	0 0	0 0	1 403,233	2 754,876	177 332101109	2 3,815,000	13 17,698,733	131
生農學院	總數 金額	87 122,456,760	8 8,168,000	2 7,240,000	0 11,097,762	4 5,849,800	1 0	5 4,154,000	107 158966322	0 0	8 3,516,000	90
管理學院	總數 金額	42 38,477,000	0 0	0 0	0 0	0 0	0 0	0 0	42 38477000	0 0	0 0	34
公衛學院	總數 金額	32 36,562,000	0 2,500,000	1 0	0 0	0 0	0 0	0 0	33 39062000	5 12,069,000	0 0	29
電資學院	總數 金額	110 132,972,044	0 0	0 0	0 0	0 0	0 0	0 0	110 132972044	2 2,900,000	2 37,218,750	83
法律學院	總數 金額	23 14,559,000	0 0	0 0	0 7,350,000	1 0	0 0	0 0	24 21909000	0 0	0 0	21
生科學院	總數 金額	35 58,014,000	0 0	0 0	0 0	0 0	0 0	0 0	35 58014000	0 0	1 120,000	33
獸醫專業學院	總數 金額	4 4,685,000	0 0	0 0	0 0	0 0	0 0	0 0	4 4685000	0 0	0 0	4
牙醫專業學院	總數 金額	8 9,903,000	0 0	0 0	0 0	0 0	0 0	0 0	8 9903000	2 3,413,000	0 0	10
藥學專業學院	總數 金額	5 5,870,000	0 8,370,000	3 0	0 0	0 0	0 0	0 0	8 14240000	0 0	0 0	7
一級單位	總數 金額	32 166,282,560	0 0	0 0	0 2,365,000	1 0	1 700,000	7 16,930,000	42 187857560	1 50,000,000	3 6,522,000	39
合計	總數 金額	1,041 1,620,849,738	9 12,368,000	13 45,330,000	0 20,812,762	6 5,849,800	5 5,750,035	43 74,299,320	1120 1788289655	39 124,202,000	30 68,784,910	940

研究倫理中心

一、實驗動物委員會業務

- (一) 統計至 106 年 2 月 18 日止 105 年度動物實驗申請案（含教學案）共計 183 件，照案通過 38 件、補充說明後通過 119 件、撤案 2 件及審查中 24 件；動物實驗變更案共計 24 件，照案通過 21 件及修改後通過 3 件。
- (二) 統計至 106 年 2 月 18 日止 106 年度動物實驗申請案（含教學案）共計 48 件，審查中 41 件。
- (三) 本校第 8 屆「實驗動物照護及使用委員會」委員聘期將於 106 年 2 月 28 日屆滿，目前正在詢問委員意願，名單確認後擬提請校長遴聘之。
- (四) 動物舍作業：
本校校總區 2 間動物舍申請複檢，動物科學技術學系豬舍（代號：動科 9）及生化科技系鼠舍（代號：生技 3）於本（106）年 2 月 14 日檢查，動物舍之建議改善事項已轉知動物舍負責人，修改後再經委員會書面複審。
- (五) 教育訓練：
實驗動物使用者訓練課程統計至 106 年 2 月 14 日止共計 6 人完成訓練課程並核發證書。
- (六) AAALAC 國際認證：
為提升本校動物照護標準，增進動物福祉，並準備相關認證申請，茲訂於 106 年 3 月 23 日〈星期四〉中午 12 時 40 分至下午 17 時 20 分，假生命科學館 3F 演講廳舉辦「AAALAC 的認證與準備小型研討會」。會中邀請 AAALAC 亞洲區負責人 Dr. Montip Gettayacamin 博士及國家實驗動物中心張維正博士，就認證要求及動物照護等議題進行演講。

二、保護研究參與者業務

- (一) 協辦臺灣北區保護研究參與者聯盟相關業務：
 - 1、持續協助北區聯盟夥伴有關研究計畫倫理審查送審流程、研究參與者之保護、政府單位法規、REC 建置經驗、教育訓練講師推薦、教育訓練課程之安排、加盟年費之繳納與享受權利等事宜之諮詢與服務。

2、105 年 12 月 15 日辦理第七次臺灣北區保護研究參與者聯盟會議完成，決議對進行學位論文的學生擔任倫理審查之計畫主持人一事進行相關制度研擬，以及再規劃繳費成員的優惠方案。

3、截至 106 年 2 月 18 日止，北區聯盟成員共計 57 所大學院校或機構，其繳 106 年度繳交加盟年費之區盟成員共計 19 所。

(二) 辦理研究倫理教育訓練：

1、106 年 2 月 16 日辦理「106 年度申請研究倫理審查工作坊(1)」，共 44 人取得證書。

2、截至 106 年 2 月 18 日止，已受邀至區盟各校辦理教育訓練場次：2 月 19 日至國立臺灣大學身體、心靈與文化整合影像研究中心辦理教育訓練；4 月 12 日至東吳大學大學辦理教育訓練。

3、本中心購買之美國 CITI Program 線上研究倫理課程，以供校內師生及繳交年費之區盟成員使用，105 年 12 月至 106 年 2 月使用人次共計 285 人次。

(三) 研究計畫倫理審查與研究倫理諮詢相關業務：

1、行為與社會科學研究倫理審查委員會與研究倫理中心，於 105 年 10 月 29 日收到查核評鑑結果報告後，已於 12 月 26 日提交回復與修正，目前由教育部複查中。

2、行為與社會科學研究倫理審查委員會之召開：105 年 12 月 20 日召開第 61 次倫審會、106 年 1 月 19 日召開第 62 次倫審會、106 年 2 月 15 日召開 63 次倫審會。均按相關規範每月辦理審查會。

3、自 105 年 12 月 8 日至 106 年 2 月 18 日，本中心受理本校內外研究倫理相關諮詢，校內 28 人次、校外 90 人次，共計 118 人次。

4、研究計畫倫理審查，自 105 年 12 月 8 日至 106 年 2 月 18 日，共受理校內 43 件次、區盟 145 件次，共計 188 件次之倫理審查案：

(1) 校內新案 23 件。

(2) 校內之變更審查 17 件。

(3) 校內已執行案之持續審查 20 件。

(4) 校內已執行完成之結案審查 2 件。

(5) 校內撤案 2 件。

- (6) 區盟新案45件。
- (7) 區盟之變更審查53件。
- (8) 區盟已執行案之持續審查16件。
- (9) 區盟已執行完成之結案審查17件。
- (10) 區盟撤案0件。

國立臺灣大學國際事務處

105 學年度第 2 學期第 1 次校務會議報告

本會議報告事項自 105 年 12 月 13 日至 106 年 2 月 15 日期間為止，另請將最重要工作，彙整成摘要列於重要工作成果摘要項下。

本次報告共包括重要工作摘要及六大項目：「交流計畫」、「訪賓出訪」、「國際學生」、「海外教育」、「國際教育」及「綜合行政」。

壹、重要工作成果摘要

- 一、交流計畫方面，期間共增加與亞美歐區域共計 6 國 10 校 15 項協議書，全球學術合作合約累計達 61 國 533 校 1,322 項合約。
- 二、校際外賓接待業務，期間國際處接待之訪賓共 10 國/區域 16 團 72 位外賓，重點外賓有美國南加州大學校長暨校董訪團共 23 位來校討論策略合作。
- 三、校際國際訪問，期間由國際處辦理或代表參加之出國訪問案共 5 國/區域 5 團，重點出訪有國立大學三校土耳其國際合作聯盟訪團。
- 四、國際學生招生方面，105 學年度第 2 學期入學之新生，計有國際學位生 6 名、交換學生 386 名及訪問學生 81 名，總計 473 名，較去年同期成長 8.49%。
- 五、於海外教育計畫之推動，105 學年度出國學生：校／院／系級交換學生 706 名、訪問學生 54 名、短期／實習學生 79 名，海外暑期課程預計於 106 年 7 月 3 日起開辦至 8 月 31 日，因此本學年度人數仍在統計中，目前總計為 839 名，較去年同時期成長 36.9%。
- 六、2017/2018 校級出國交換學生甄選結束，總錄取人數 488 人，開始進行各校提名申請程序。
- 七、2017 年海外暑期課程共計 11 項，招生宣傳與線上報名開放中。
- 八、校級雙聯計畫（美國天普大學 3+2 雙聯學位計畫）秋季班招生中。
- 九、106 年國際春季課程 (Spring+ Program) 計開設 5 項課程，目前已招收 76 名學員，其中管理學院所開設之國際春季課程招收計 13 名學員，因達成開課門檻於今年首度開課。
- 十、105 年第 2 學期國際生一般華語課程共開設 24 班、國際生實用華語課

程 6 班、應用華語課程 13 班。共計 427 名國際生選修一般華語課程、164 名選修實用華語課程。

十一、於 106 年 1 月 5 日召開本校 105 學年度第二次國際事務推動委員會，針對 106 學海築夢計畫、學院審查外籍學生入學時程等多項議題討論，並提出具體方向。

十二、105 學年度行政品質評鑑結果，經行政品質評鑑委員會決議，本處為「標竿學習」單位，擇期將進行標竿學習活動。

貳、交流計畫業務

一、學術合作簽約

期間全校完成之學術合作協議書共計 17 項，簽約機構分布於亞洲—大陸地區、韓國、日本；美洲—美國、加拿大；歐洲—比利時、葡萄牙，共 7 國。具體資訊請參考如下：

洲 別	國 別	數 量	簽 約 機 構	合 約 名 稱
亞洲	大陸地區	5	中國人民大學	國立臺灣大學與中國人民大學交換學生備忘錄
			首都醫科大學	國立臺灣大學藥學專業學院與首都醫科大學化學生物學與藥學院學術交流合作協定書
			北京大學	國立臺灣大學電機資訊學院與北京大學信息科學技術學院交換生備忘錄
			西南財經大學	國立臺灣大學管理學院與西南財經大學金融學院學術交流合作備忘錄
				國立臺灣大學管理學院與西南財經大學金融學院交換學生計畫備忘錄
	韓國	3	成均館大學校	Agreement on Scholarly Exchange and Collaboration between College of Science, Sungkyunkwan University and College of Life Science, National Taiwan University

洲 別	國 別	數 量	簽 約 機 構	合 約 名 稱
				Agreement on Scholarly Exchange and Collaboration between College of Science, Sungkyunkwan University and College of Life Science, National Taiwan University
				Memorandum of Understanding on Student Exchange Program between College of Science, Sungkyunkwan University and College of Life Science, National Taiwan University
	日 本	2	京都大學	MOU between Leung Center for Cosmology and Particle Astrophysics National Taiwan University, Republic of China and The Yukawa Institute for Theoretical Physics Kyoto University, Japan
			新潟大學	Memorandum of Understanding between School of Dentistry, National Taiwan University Faculty of Dentistry, Niigata University
歐 洲	比 利 時	1	法語天主教魯汶大學	Inter-Institutional Student and Staff Exchange Agreement between Faculté de Philosophie— Université Catholique de Louvain, Arts et Lettres and College of Liberal Arts , National Taiwan University
	葡 萄 牙	1	波爾圖大學	Erasmus+ Programme Inter-Institutional Agreement 2016-2018 between Institutions —from Programme and Partner Countries

洲 別	國 別	數 量	簽 約 機 構	合 約 名 稱
美洲	美國	3	德州農工大學	Memorandum of Agreement Reciprocal Educational Exchange Program between Department of Civil Engineering ,National Taiwan University and Zachry Department of Civil Engineering, Texas A&M University
			加州大學柏克萊分校	Summer Sessions Agreement
			羅格斯-紐澤西州立大學	An Agreement of Cooperation to Establish a Program of Undergraduate Student Exchange between Rutgers, The State University of New Jersey, USA and National Taiwan University, Taiwan
	加拿大	2	加拿大女王大學	Memorandum of Understanding between National Taiwan University (Taiwan) And Queen's University at Kingston (Canada)
				Appendix 1 to Memorandum Of Understanding between National Taiwan University (Taiwan) and Queen's University at Kingston (Canada), on behalf of The Faculty of Arts and Science Agreement to Participate in an International Undergraduate Student Exchange

二、國際學人

於 105 年 12 月 13 日至 106 年 2 月 15 日期間，協助接待新進國際學人來自 11 區域共 21 人。分布如下表：

區 域	來訪學者人數	接 待 單 位
大陸地區	9	中文系 2 名、森林環境暨資源學系 1 名、會計學系暨研究所 1 名、東亞民主研究中心 1 位、科技部人文社會高等研究院 1 名、科技部人文社會發展中心 1 名、計量理論與應用研究中心 1 位、國家發展研究所 1 位
澳門	1	工學院機械工程系
日本	2	中文系 1 位、化學系 1 位
美國	1	人類學系
英國	1	社會科學院政治學系
馬來西亞	1	臺灣文學研究所
立陶宛	1	人文社會科學發展中心
斯洛維尼亞	1	文學院哲學系
韓國	2	社會科學院政治學系 1 位、臺灣文學研究所 1 位
俄羅斯	1	人文社會科學發展中心
印度	1	海洋研究所

三、參與國際組織 / 國際教育者年會

本校目前參加之國際組織計有 AEARU、APRU、ASAIHL、EPU、SATU 及 UMAP 共 6 個。此外，定期參與 AIEA、APAIE、EAIE、NAFSA、UAW 及 Going Global 等教育年會。

於 104 年 12 月 16 日至 105 年 2 月 28 日期間參與情形如下：

時 間	組 織	參 與 內 容
2 月 8 日至 9 日	UAW	由日本京都大學、泰國朱拉隆功大學與香港理工大學共同主辦，於日本京都大學舉行，本校由國際事務處訪賓出訪股張華玲股長及海外教育股柯函溱股長代表與會。
2 月 19 日至 2 月 22 日	AIEA	由 Association of International Education Administrations 主辦，在美國華盛頓舉行，本校由國際事務處張淑英國際長及交流計畫股叢肇廷股長代表與會。

參、訪賓出訪業務

一、訪賓接待

於 105 年 12 月 13 日至 106 年 2 月 15 日，期間接待之訪賓共 9 國/區域 15 團 68 位外賓。

(一) 統計表如下

洲 別	國 家 / 地 區	團 數	人 數
亞洲	大陸	4	25
	日本	1	4
	韓國	1	1
	馬來西亞	2	4
	菲律賓	1	3
	越南	1	2
	俄羅斯	1	1
美洲	美國	3	25
歐洲	德國	1	3
	英國	1	4
總計		16	72

(二) 詳細訪賓名單如下表

來訪日期 年/月/日	團名	訪賓 人數
105/12/15	美國學術倫理辦公室 (Office of Research Integrity, ORI) 前主管 John Dahlberg 教授來訪，拜會本校郭大維副校長、國際處張淑英國際長、研發處李芳仁研發長、教務處郭鴻基教務長及臺大學術代表，就學術倫理主題進行討論。	1
105/12/19	大陸地區貴州大學哲學與社會研究院洪明勇常務副院長率團來訪。拜會本校林達德主任秘書、張淑英國際長、社會科學院張佑宗副院長、實驗林管理處李正和副處長、王介鼎助理研究員、王鐘毅助理研究員、藥學專業院梁碧惠教授、國際處林佳瑤幹事。為延續與實驗林合作，深化農林領域交流並擴展其他專業合作。	11
105/12/20	德國西門子總部全球人資長 Janina Kugel 女士、臺灣分公司總裁 Erdal Elver 艾偉先生、大中華區人資長馬清女士來校拜會楊泮池校長、張慶瑞副校長。同日，西門子總部全球人資長也於 105 年度臺大論壇發表演講「迎戰 VUCA 時代，Are you ready？」。	3
105/12/20	大陸地區首都醫科大學馮喜春校務委員會副主任率團來訪，禮貌性拜會本校郭大維副校長、藥學專業院梁碧惠教授、國際處林佳瑤幹事。該校與本校藥學領域素有交流，此次來訪主為簽署合作協訂，奠定合作基礎。由該校化學生物學與藥學院與本校藥學專業學院簽署合作協定書。	4
105/12/26	大陸地區山東建築大學劉甦分管教學副校長建築技術教授率團來訪本校，拜會城鄉所張聖琳所長、土木系謝尚賢主任，並參訪創新設計學院。針對建築、土木工程領域進行交流學習。	6
105/12/27	大陸地區河北工業大學李強校務委員會主任乙行共4人，禮貌性拜會本校張慶瑞副校長、張淑英國際長、電子工程學研究所陳少傑教授、國際教育中心王湜吟股長、陳妮均幹事、袁琳雲幹事。就學生、教師間的互訪交流合作機會進行討論。	4

來訪日期 年/月/日	團名	訪賓 人數
105/12/28	韓國漢陽大學國際教育院徐元南院長來訪國際處，拜訪張淑英國際長、訪賓出訪股張華玲股長、交流計畫股叢肇廷股長、陳冠瑜幹事，洽談世宗學院合作案。	1
106/01/04	馬來西亞國立大學校長 Noor Azlan Ghazali 由教育部蘇于芯陪同來訪本校，與楊泮池校長、張慶瑞副校長、張淑英國際長、社科院蘇國賢院長、國發所周桂田所長、臺師大吳正己副校長、臺科大李篤中副校長進行午餐會議。後前往社科院發表「國家願景中的大學角色反思」專題演講，並參觀創創中心及設計學院。	1
106/01/09	美國查普曼大學 (Chapman University) 國際長來訪國際處拜會張淑英國際長，國際教育中心王湜吟股長、許慧雯幹事及林紘憶幹事，洽談短期課程合作交流的可能性。	1
106/01/10	菲律賓瑪布亞科技學院 President and CEO Reynaldo B. Veal，率國際合作與招生院長 Eira Camus、全球研發連結主任 Delia B. Senoro，一行 3 人由菲律賓駐臺代表處顧宜婷資訊官特助陪同，禮貌性拜會郭大維副校長、吳俊輝副國際長，介紹該校目前研究計畫，與臺灣現有合作，討論兩校未來可能交流之方向。	3
106/01/17	越南青年報記者代表阮范登科先生，與年輕報記者代表范高強先生，受教育部邀請訪臺，針對新南向政策下之校級規畫前往本校訪問秘書室、教務處、工學院陳文章副院長。後並接續參訪社科院辜振甫紀念圖書館。	2
106/01/18	俄羅斯托木斯克國立大學學術交流中心副主任 Sharypina Polina 禮貌性拜會國際處，與交流計畫股叢肇廷股長討論兩校潛力合作項目，並確認與電資學院既有合約內容。	1
106/01/18	馬來西亞沙巴大學研究創新中心主任 Lee Ping Ching，創新創業研究及發展中心主任 Bonaventure Boniface 及國際交流中心主任 Molly Donna Awang Sham 拜會本校國際處與交流計畫股叢肇廷股長、陳冠瑜幹事及黃子瑜幹事洽談	3

來訪日期 年/月/日	團名	訪賓 人數
	雙邊合作計畫開展的可能性。	
106/01/20	日本筑波大學伊藤真副校長、國際室佐藤兆昭副理事、筑波臺灣辦公室大庭良介主任、林佳瑤秘書一行 4 人拜訪本校，會晤郭大維副校長、公衛學院詹長權副院長、生農學院陳明汝主任、生技中心國際事務組周涵怡組長、國際處叢肇廷策略合作執行長、陳冠瑜幹事、醫學院國際事務中心楊佑臻秘書。正式回訪之餘，也與兩校各合作單位討論目前進行之計畫，與未來實施方向。後實地走訪筑波臺灣辦公室。	4
106/01/21	英國南安普敦大學 Peter Smith 國際長與該校 Wendy Hall 主任 (Director of the Web Science Institute)、Martin Charlton 副教授、Tom Irvine 音樂學研究資深講師共 4 位來校拜會國際處吳俊輝副國際長及 NTU IoX Center 許永真主任。訪問行程依外賓領域分別安排訪問 NTU IoX Center 及文學院音樂學研究所，洽談潛力研究及學生交換合作計畫。	4
106/02/21	美國南加州大學校長暨校董訪問團乙行 23 人來訪本校，由楊泮池校長、張慶瑞副校長、李書行副校長及本校共 24 位院長、副院長、各單位代表與會，一同與南加大代表對談。會中雙方校長簽署兩校策略合作協議書，未來將進一步加強雙方共同有興趣之領域的合作。	23

(三) 茲重點報告來訪情形如下：

1. **大陸地區貴州大學**於 105 年 12 月 19 日共 11 人來訪本校，由哲學與社會研究院洪明勇常務副院長率團來訪，主要成員多為農、林領域師長。拜會本校林達德主任秘書、張淑英國際長、社會科學院張佑宗副院長、實驗林管理處李正和副處長、王介鼎助理研究員、王鐘毅助理研究員、藥學專業院梁碧惠教授、國際處林佳瑤幹事。會面後亦拜訪文學院、藥學專業學院、生物資源暨農學院。

此行訪問主為延續與實驗林合作，深化農林領域交流並擴展其他專業合作。

2. **大陸地區河北工業大學李強校務委員會主任、于明港澳臺辦公室主任、李奎電氣工程學院副院長、高振斌電子資訊工程學院副院長**共4位，於105年12月27日禮貌性拜會本校張慶瑞副校長、張淑英國際長、電子工程學研究所陳少傑教授、國際教育中心王湜吟股長、陳妮均幹事、袁琳雲幹事。就學生、教師間的互訪交流合作機會進行討論。會後亦拜訪電信工程學研究所毛紹綱教授，交流研究心得及參觀實驗室。
3. **馬來西亞國立大學校長 Noor Azlan Ghazali** 由教育部蘇于芯陪同，於106年1月4日來訪本校，會晤楊泮池校長、張慶瑞副校長、張淑英國際長、社科院蘇國賢院長、國發所周桂田所長、臺師大吳正己副校長、臺科大李篤中副校長，並進行四校午餐會議，潛談臺大系統與該校未來合作發展之計畫。其後校長前往本校社科院發表「國家願景中的大學角色反思」專題演講，以經濟層面切入，敘述馬國近年來產業結構轉換與社會變遷等議題，及大學在此潮流下應扮演的供需角色為何，其中並輔以亞洲各國如大陸地區、韓國等為參考數據。演講後並參觀創創中心及設計學院，瞭解本校於跨領域學習、建立設計思維上的規畫。
4. **美國查普曼大學(Chapman University)國際長 James Coyle** 於106年1月9日來訪國際處拜會張淑英國際長，國際教育中心王湜吟股長、許慧雯幹事及林紘憶幹事，該校有意選送學生至本校參加短期課程，會中先由王湜吟股長簡報本校暑期短期及實習計畫，雙方代表就此議題進行討論合作發展的方向。
5. **馬來西亞沙巴大學研究創新中心主任 Lee Ping Ching，創新創業研究及發展中心主任 Bonaventure Boniface 及國際交流中心主任 Molly Donna Awang Sham** 於106年1月18日拜會本校國際處，與交流計畫股叢肇廷股長、陳冠瑜幹事及黃子瑜幹事洽談雙邊合作計畫開展的可能性，會後並赴本校水源校區參觀臺大創意創業中心及臺大車庫，並與進駐臺大車庫團隊學生交流。
6. **日本筑波大學伊藤真副校長、國際室佐藤兆昭副理事、筑波臺灣**

辦公室大庭良介主任、林佳瑤秘書一行 4 人，於 106 年 1 月 20 日拜訪本校，會晤郭大維副校長、公衛學院詹長權副院長、生農學院陳明汝主任、生技中心國際事務組周涵怡組長、國際處叢肇廷策略合作執行長、陳冠瑜幹事、醫學院國際事務中心楊佶臻秘書。臺大與筑波兩校合作已向多元領域合作邁進，本次來訪同時會晤各合作單位，討論跨校線上課程規畫進程與未來實施方向。伊藤副校長後實地走訪筑波臺灣辦公室，瞭解該校於臺灣、臺大的生根發展。

7. **美國南加州大學校長暨校董會代表團**於 106 年 2 月 21 日來訪本校並簽署策略合作協議書，持續深化雙方國際合作。本次南加州大學訪團包括校長 C. L. Max Nikias、校董主席 John Mork、校董 David Dornsife、Kathy Leventhal、Mitchell Lew、Daniel M. Tsai、國際副校長 Anthony Bailey、公共關係副校長 Brenda Maceo、幕僚長 Dennis Cornell、電影藝術學院院長 Elizabeth Daley、商學院院長 James Ellis、文理學院院長 Amber Miller、醫學院院長 Rohit Varma、工學院院長 Yannis Yortsos，及 USC 在臺辦事處朱珮瑄主任等 23 位代表。為確實洽談跨領域合作項目，本校由楊泮池校長、張慶瑞副校長、李書行副校長及本校共 24 位院長、副院長、各單位代表與會，一同與南加大代表對談。兩校校長皆表示本次簽署之策略合作協議書，未來將進一步加強雙方共同有興趣之領域的合作，特別是創新創業、生醫科技、共同投稿期刊、執行遠距教學課程、擴展研究實習課程及建立雙聯學位計畫等。
8. **英國南安普敦大學 Peter Smith 國際長**於 1 月 21 日與該校 Wendy Hall 主任 (Director of the Web Science Institute)、Martin Charlton 副教授、Tom Irvine 音樂學研究資深講師共 4 位來校拜會國際處吳俊輝副國際長及 NTU IoX Center 許永真主任。訪問行程依外賓領域分別安排訪問 NTU IoX Center 及文學院音樂學研究所，洽談潛力研究及學生交換合作計畫。南安普敦大學是英國頂尖研究聯盟「羅素大學集團(Russell Group)」創始成員，該校工程學、電子與電腦科學單項學科排名為英國全國第一。
9. **日本筑波大學永田恭介校長**率團乙行 9 位於 2 月 20 日拜訪本校醫

學院及公衛學院，深入討論兩專業領域未來合作面向。楊泮池校長於中午與張淑英國際長、醫學院倪衍玄副院長及李財坤副院長、公衛學院詹長權副院長、生技中心李心予主任、醫學院附設癌醫中心醫院梁祥光醫師與訪團餐敘。筑波大學於本校設立海外辦公室後，積極辦理各項國際會議及國際交流活動，並以創新合作模式邀請兩校其他姊妹校加入合作計畫建立多邊交流。

二、國際友好姊妹校及潛在姊妹校拜訪

於 105 年 12 月 13 日至 106 年 2 月 15 日期間，由本處辦理或代表參加之出國訪問案如下：

出訪日期	國家/地區	訪問內容
105 年 12 月 15 日起 12 月 22 日訖	美國休士頓、紐約	國際處國合組張華玲股長及國際形象管理許倍甄總監赴美拜會休士頓臺大校友會、姊妹校萊斯大學、紐約臺大校友會及全美聯合校友會。訪問目的為拓展本校國際宣傳品品牌、增進臺大校方及海外校友會彼此就臺大品牌之瞭解；與校友會討論未來可為本校在國際間有效增加曝光、知名度及正面形象之共同合作。於休士頓拜訪大學品牌行銷團隊及制度健全的萊斯大學，作為經營借鏡。
105 年 12 月 18 日起 12 月 21 日訖	大陸地區 吉林	國際處國合組袁琳雲幹事代表參加吉林大學舉辦第十五屆臺灣學生「北國風情」冬令營活動。主要觀摩活動舉辦方式並拜訪姊妹校。
106 年 1 月 10 日起 1 月 13 日訖	菲律賓馬尼拉	張慶瑞副校長、吳俊輝副國際長、大氣系周仲島教授代表參加「國立臺灣大學系統 2017 菲律賓學術交流行」。以臺菲經貿發展與高教合作等主題走訪各單位，分享臺灣科研成果，討論臺菲合作新型態。
106 年 1 月 15 日起 1 月 21 日訖	土耳其安卡拉、伊斯坦堡	張淑英國際長與建城所賴仕堯助理教授、臺科大王復民副國際長、成大李約亨國際合作組組長、臺大國際處張華玲副理、林佳瑤等人，赴土耳其拜訪頂尖大學主管高教官方機構共計 8 個單位。

出訪日期	國家/地區	訪問內容
		此行除瞭解土耳其高等教育現況與環境，也望推廣土國在臺能見度，並促進臺土國際合作學術交流。
106 年 2 月 8 日起 2 月 9 日訖	日本京都	國際處國合組張華玲股長及海外教育股柯函溱股長參加由姊妹校京都大學主辦「The 12 th University Administrators Workshop (UAW)」，由張華玲發表海報、柯函溱代表討論小組發表總結簡報。本校也已爭取於臺大主辦 2018 年 UAW 工作坊，重啟本校與京都大學重點姊妹校系列活動，也為本校九十週年校慶設置系列慶祝活動。

肆、國際學生業務

一、105 學年度第 2 學期國際學生入學情形

(一) 國際學位生

1. 博士班申請共 42 件，總計 41 人，通過資格審查者共 24 人，較去年同期申請，成長 78.26%。
2. 博士班申請生共 20 人錄取，其中保留學籍 1 人；已完成註冊程序者總計 6 人，較去年同期學生入學人數減少 3 人。

(二) 校級交換 / 訪問學生

1. 105 學年第 2 學期註冊入學之校級交換學生 242 人，訪問學生 81 人，總計 323 人，比去年同期人數減少 10 人。
2. 將完成註冊之學生名單，提供教務處並請更新學籍資料。
3. 請學生於生輔組導生系統填寫在臺相關聯絡資料。
4. 收齊並彙整註冊學生之體檢表送交保健中心。
5. 查核訪問學生計畫費及學雜費繳費狀況。

(三) 院系級交換學生

1. 調查並統計 105 學年第 2 學期院系級交換學生人數與迎新系列活動需求，總計 144 人。
2. 協助院系所辦理來校交換學生新生入學作業。

二、106 學年度第 1 學期申請情形

(一) 國際學位生

1. 線上申請系統自 105 年 12 月 1 日起開放至 106 年 2 月 24 日截止。
2. 於 105 年 12 月 30 日前完成申請，符合提前審查者共計 104 件，總計 59 人，較去年同期減少 21.33%。
3. 經各系所提前審查後，獲提前錄取者共 23 名，較去年同期減少 53.06%。

(二) 雙聯學位生

1. 確認本校開放之系所，合計有 30 個科系:包含經濟學系(香港城市大學)、大氣科學系(紐約州立大學阿爾伯尼分校)、生物資源暨農學院生物產業機電工程學系、生物產業傳播暨發展學系、森林環境暨資源學系、食品科技研究所、植物病理與微生物學系、園藝暨景觀學系、昆蟲學系、生物環境系統工程學系、動物科學技術學系、農藝學系、農業經濟學系、農業化學系(筑波大學)、會計學系(香港城市大學)、大氣科學系(紐約州立大學阿爾伯尼分校)、工商管理學系(早稻田大學)、土木工程學系(河內土木工程大學)、政治學系(早稻田大學)、人類學系(萊頓大學、筑波大學)、工商管理學系(早稻田大學)、電信工程學研究所(國立圖盧茲綜合理工學院)、建築與城鄉研究所(台夫特科技大學、台夫特科技大學)、中國文學系(漢陽大學)、資訊工程學系(伊利諾大學香檳分校)、電機工程學系(伊利諾大學香檳分校)。
2. 調查各系所申請文件與姊妹校提名名單填報。

(三) 校級交換 / 訪問學生

1. 提供姊妹校最新 Fact Sheet，更新網頁資訊並公告 2017/2018 交換/訪問學生計畫申請簡章。
2. 進行交換學生及訪問學生線上申請系統功能修改與檢測。

三、招生

(一) 辦理 2017/2018 國際學生招生說明會暨教育展

1. 為提供本校申請資訊供外籍學生參考並進行國內招生，於 12 月 18 日假本校博雅教學館 1 樓辦理 Open House 國際學生招生說明會，

並邀請各學院代表至現場設攤。

2. 當天下午說明會開始前舉辦校園導覽，向有興趣就讀本校的學生介紹校園，共計 83 人參加。
3. 為有效調查參加活動人數並了解申請學生之問題，本活動採線上預約報名方式，有 116 名學生完成線上報名，當天共吸引逾百名學生及家長至現場參與。

四、迎新系列活動

- (一) 執行 105 學年度第 2 學期入學之國際學生迎新系列活動，包括有：國際學生迎新專案組員招募、校園導覽、迎新說明會、註冊等。
- (二) 105 學年度第 2 學期國際學生迎新專案組員招募，共招募 73 名組員。
- (三) 國際學生新生校園導覽於 2 月 15 日，每日由 20 組迎新組員帶領，共有 350 名國際學生參與。
- (四) 於 2 月 16 日下午 1 時至 5 時於博雅教學館 101、102 及 201 教室舉辦國際學生迎新說明會，共計 488 人參加，出席率 89.6%。
- (五) 於 2 月 17 日早上 9 時至下午 4 時假第四會議室舉行國際學生註冊，本次註冊採時段分流制，每 30 分鐘為一時段，每時段服務 41 位學生，共計 323 人參加。

五、學生活動與輔導

- (一) 106 年 1 月 15 日與學務處僑生陸生輔導組合辦「106 年春節祭祖大典暨餐會」，共 100 餘位國際學生共同參與。

六、國際學生接待志工

- (一) 105 學年度第 2 學期國際學生接待志工於 11 月 14 日至 12 月 14 日期間招募，共有 498 人完成線上報名。
- (二) 於 105 年 12 月 14 日舉辦國際學生接待志工訓練，共 408 人參加訓練。
- (三) 105 年 12 月 14 日至 106 年 1 月 16 日期間成功配對 398 個接待志工與國際學生。

七、獎學金

(一) 105 學年度國際學位生各類獎助學金(共計 138 名)

1. 臺灣大學國際優秀博士班學生研究獎助金：在學生 21 名、新生 1 名
2. 臺灣大學國際優秀碩士班學金獎學金：在學生 8 名
3. 臺灣大學國際學位生助學金：在學生 108 名

(二) 105 學年度各部會「臺灣獎學金」(共計 137 名)

1. 教育部臺灣獎學金：在學生 86 名
2. 外交部臺灣獎學金：在學生 45 名
3. 科技部臺灣獎學金：在學生 6 名

(三) 105 學年度第 2 學期來校交換學生獎學金(共計 2 名)

伍、海外教育業務

一、出國交換學生計畫

(一) 105 學年度（校級共計 476 名）

1. 協助辦理交換期延長、縮短申請
2. 協助第一學期學生於交換期結束返國後辦理
 - (1) 交換心得上傳
 - (2) 國外修課成績登錄暨採計申請
3. 彙整交換成績未符本校規定之學生資料，行文通知所屬院系所照顧輔導
4. 協助第二學期出國學生辦理、申請下列事項
 - (1) 交換學校入學
 - (2) 役男出國緩徵
 - (3) 延長修業年限
 - (4) 宿舍保留
 - (5) 擬赴國外交換研修課程及學分行前申請
5. 其他學生特殊狀況處理
6. 建置各院系參與海外教育計畫學生名單於系統資料庫

(二) 106 學年度（含訪問學生計畫甄選）

1. 2017/2018 年度出國交換學生甄選
 - (1) 12 月 23 日甄選總成績公布

- (2) 12 月 23 日至 27 日第一階段線上志願選填
 - (3) 12 月 30 日第一階段錄取名單公布
 - (4) 12 月 30 日至 1 月 4 日進行第一階段錄取資格確認
 - (5) 1 月 6 日第二階段可選填學校名額公布
 - (6) 1 月 6 日至 10 日第二階段線上志願選填
 - (7) 1 月 13 日第二階段錄取名單公布
 - (8) 1 月 13 日至 17 日進行第二階段錄取資格確認
 - (9) 實際報到（含院選校送）學生共計 488 人；其中博士生 2 人、碩士生 116 人、學士生 370 人
 - (10) 各組學生錄取統計：一般組 267 人、日語組 40 人、法語組 12 人、德語組 48 人、韓語組 15 人、西語組 12 人、中語組 85 人、院選校送 9 人
 - (11) 各學院學生錄取統計：工學院 66 人、公共衛生學院 7 人、文學院 114 人、理學院 31 人、社科學院 74 人、醫學院 9 人、生農學院 64 人、管理學院 88 人、電資學院 19 人、法律學院 10 人、生科學院 6 人
2. 辦理出國交換學生姊妹校提名及入學申請作業

二、出國交換學生獎學金

(一) 105 學年度

- (1)核發 105 年度「教育部『學海飛颺』獎助大學校院選送優秀學生出國研修計畫」（共計 3 名）
- (2)核發 105 年度「教育部『學海惜珠』獎助大學校院選送清寒優秀學生出國研修計畫」（共計 2 名）
- (3)核發國立臺灣大學優秀及清寒交換學生獎學金（共計 17 名）

(二) 106 學年度獎學金籌備作業

- (1) 106 年度「教育部『學海飛颺』獎助大學校院選送優秀學生出國研修計畫」
- (2) 106 年度「教育部『學海惜珠』獎助大學校院選送清寒優秀學生出國研修計畫」
- (3) 國立臺灣大學優秀及清寒交換學生獎學金辦法提行政會議更新

三、出國訪問學生計畫

(一) 105 學年度（共計 54 名）

1. 協助第二學期出國學生辦理下列事項
 - (1) 訪問學校入學
 - (2) 獎學金申請
 - (3) 役男出國緩徵
 - (4) 延長修業年限申請
 - (5) 宿舍保留
 - (6) 擬赴國外交換研修課程及學分行前申請
 - (7) 國外聯絡資訊線上通報

(二) 106 學年度（目前共計 8 名，持續統計中）

1. 合作學校／姊妹校申請條件調查
2. 2017/2018 年度出國交換學生甄選
3. 辦理第一學期學生提名及入學申請作業

四、海外暑期課程

(一) 104 學年度（共計 278 名）

1. 協助 2016 年出國學生辦理國外修課成績登錄暨採計申請作業

(二) 105 學年度

1. 製作 2017 年招生海報、宣傳摺頁
2. 線上報名系統更新維護
3. 開發臺大海外暑期課程新合作學校
 - (1) 義大利波隆納大學
 - (2) 法國巴黎高等政治學院
 - (3) 日本關西學院大學
4. 公告 2017 年海外暑期課程及申請辦法
 - (1) 臺大海外暑期課程（共計 11 項）
 - (2) 姊妹校暑期課程（目前共計 18 項，持續開放中）
5. 辦理 2017 年招生說明會
 - (1) 12 月 22 日臺大海外暑期課程：早鳥場次

- (2) 1 月 16 日臺大海外暑期課程：美、英、加場次
- (3) 1 月 17 日臺大海外暑期課程：德、法、西、義、日場次
- (4) 1 月 18 日姊妹校暑期課程場次
- 6. 辦理線上報名、錄取報到作業
 - (1) 臺大海外暑期課程：加州大學柏克萊分校暑期學分班及英屬哥倫比亞大學暑期課程早鳥報名（自 1 月 4 日至 20 日開放），錄取學生共計 32 名
 - (2) 姊妹校暑期課程
 - i. 捷克布拉格科技大學暑期課程，1 月 4 日至 20 日開放報名，錄取學生共計 1 名
 - ii. 德國多特蒙大學暑期課程，2 月 6 日至 9 日開放報名，錄取學生共計 1 名
 - iii. 香港理工大學暑期課程、日本名古屋大學暑期研究計畫、美國北卡州立大學暑期研究計畫及加州大學戴維斯分校暑期研究計畫，於 2 月 13 日至 22 日開放報名

五、出國短期研修

(一) 105 學年度

- 1. 科技部「2016 年選送博士生暑期赴日研究計畫」（共計 1 名）
 - (1) 協助獲獎學生辦理返國核銷及結案
- 2. 科技部「2016 年臺德青年暑期營計畫」（共計 2 名）
 - (1) 協助獲獎學生辦理返國核銷及結案
- 3. 科技部「2017 春季班博士班研究生赴德研究進修（三明治計畫）」（共計 2 名）
 - (1) 協助獲獎學生簽署赴德國短期研究進修合約書及請領在德前 6 個月生活費
 - (2) 協助獲獎學生辦理訪問學生出國申請作業

(二) 106 學年度

- 1. 科技部「2017 秋季班博士班研究生赴德研究進修（三明治計畫）」
 - (1) 公告申請辦法
- 2. 科技部「2017 臺德青年暑期營計畫」

- (1) 公告申請辦法
- (2) 薦送申請資料（共計 18 名）
- 3. 教育部「106 年赴捷克公立大學/高等教育機構短期研習獎學金」
 - (1) 公告申請辦法
 - (2) 薦送申請資料（共計 3 名）
- 4. 教育部「106 年捷語斯拉夫研究夏令營獎學金」
 - (1) 公告申請辦法
 - (2) 薦送申請資料（共計 3 名）
- 4. 教育部「106 年赴巴拿馬研習西班牙語文獎學金」
 - (1) 薦送申請資料（共計 3 名）
 - (2) 協助獲獎學生辦理訪問學生出國申請作業（共計 1 名）

六、出國雙聯學位計畫

- 1. 天普大學學碩士跨級雙聯學位計畫
 - (1) 2017 年秋季班公告申請辦法

七、教育部學海築夢計畫

- (一) 105 年度學海築夢計畫進行中
- (二) 經 105 學年度第 2 次國際事務推動委員會決議，106 年度學海築夢校內推薦案排序，共計 10 案
- (三) 因應新創立之新南向學海築夢，校內開放新計畫申請提名收件至 1 月 16 日止，共計 13 案
- (四) 上傳 106 年度本校校內作業簡章
- (五) 受理校內推薦案之提案計畫書，至 3 月 6 日截止

八、全民英語能力分級檢定測驗國際採認專案

- (一) 國際參展及會議推廣
- (二) 持續爭取姊妹校以全民英檢中高或高級合格證書作為交換生入學語言能力門檻
- (三) 將 LTTC 文宣同國外教育展文宣一併寄送，推廣 GEPT 測驗
- (四) 邀請 LTTC 參與國際處將搭配 APAIE 舉辦之 Partners Day 活動

九、活動、其他

- (一) 2 月 14 日教育部「大專校院校務資料庫」填表暨系統操作說明會，由柯函濤幹事兼股長出席，地點為國立臺北科技大學
- (二) 轉知教育部來文，宣導落實出國交換學生登錄外交部「旅外國人動態填報系統」

陸、國際教育中心

一、課程發展

- (一) 106 年 2 月 18 日協助辦理國際生華語分班測驗，約 350 名國際學生參加。
- (二) 因應國際學生修課需求所設置之 2 名專案助理教授於 105 學年度第 2 學期開設英語通識課程，預計 8 班次、20 個學分，預計可供約 500-600 人次選修。

授課教師	課 程 名 稱	Course Name	學 分
曹順成 教授	新生專題	Freshman Seminar	2
	戲說生物學(班次 1)	Biology in the Movies	2
	戲說生物學(班次 2)	Biology in the Movies	2
	改變歷史的生物(二)	The Organisms that Changed the History (II)	2
	你所不知道的昆蟲學	What Really Bugs You	3
蔡君彝 教授	東亞藝術史概論(班次 1)	Introduction to the Arts of China, Japan, Korea	3
	展示臺灣：從博物館看臺灣文史(班次 1)	Taiwan through the Lens of Its Museums	3
	展示臺灣：從博物館看臺灣	Taiwan through the Lens of Its Museums	3

授課教師	課 程 名 稱	Course Name	學 分
	灣文史(班次 2)		

二、國際春季課程(Spring+ Programs)

- (一) Spring+ 1 中文暨文化課程完成招生，課程期間為 2 月 27 日至 3 月 20 日，本次共招生學員 29 名。11 名學員來自京都大學、7 名早稻田大學、4 名神奈川大學、3 名東京外國語大學及東京大學、筑波大學、上智大學、同志社大學各 1 名。
- (二) Spring+2 千葉專班 (英文暨文化課程)完成招生，課程期間為 3 月 5 日至 3 月 19 日，本次共招生學員 28 名，隨團人員 1 名。
- (三) Spring+3 科學暨文化課程，課程期間為 4 月 29 日至 5 月 5 日，預計招收早稻田大學大一大二生約 10~12 名。
- (四) Spring+4 創新與創業課程，由管理學院承辦，課程期間為 3 月 6 日至 3 月 24 日，本次招生學員 13 名。
- (五) Spring+5 筑波大學專班 (生物課技課程)由生技中心承辦，課程期間為 3 月 9 日至 3 月 18 日，本次招生學員 6 名。
- (六) 本次新聘 2 名 Spring+1 華語課程教師。
- (七) 本次共招募 12 名學生輔導員協助本次國際春季課程。

三、國際暑期課程 (Summer+ Programs)

- (一) 12 月份寄發 2017 Summer+ Programs 紙本及電子宣傳品至姊妹校、駐外單位、駐台使館、校友會、文教中心等共計 1046 個單位；電子宣傳 1,953 個單位。
- (二) 2017 年 1 月完成 Summer+所有課程之網站內容更新，並協助各學院承辦人網站內容建置。
- (三) Summer+申請暨管理系統建置完成，各學院 Summer+承辦人可自行上後台設定報名及資料管理，於 2 月 20 日開放課程報名至 4 月 30 日止。
- (四) 確定得標「香港教育大學 Field-Visit in Taiwan 暑期計畫」，課程時

- 間於 6 月 26 日至 7 月 4 日，共計 59 位學生及 2 位隨團老師參與。
- (五) 完成「2017 外交部國際青年菁英領袖研習班」企劃案，並於 2 月 22 日投標並簡報，標案結果預計於 2 月底公布。

四、姊妹校專班

(一)美國加州大學及加州州立大學：105 年度第 1 學期

1. 協助 105 年度第 1 學期來校交換生完成離校手續。
2. 辦理二校期末成果發表餐會暨謝師餐會。
3. 回報加州大學 / 加州州立大學學生成績。
4. 協助學生辦理延長及縮短交換年限事宜。
5. 規劃迎新說明會暨餐會餐費及活動禮品。

(二)美國加州大學及加州州立大學：105 年度第 2 學期

1. 105 年度第 2 學期來校交換生申請資料送系所審查並寄發入學許可(共計 7 名)，包含上學期已來校 24 名學員，本學期共計 32 名加州大學與加州州立大學於本校就讀。
2. 協助學生辦理簽證、住宿、志工、華語課等行前安排。
3. 於 2 月 17 日辦理 105 學年度第 2 學期迎新說明會暨餐會。
4. 規劃辦理 105 學年度第 2 學期文化活動 3 月 4 日宜蘭一日遊行程。
5. 協助學生線上選課，並說明開學第一及第二週之加退選流程，確認同學課表無衝堂或無不符母校規定等情事。協助加州大學及加州州立大學加選國際生華語課程班之分班測驗。

(三)香港中文大學專班

1. 協助辦理 105 學年度第 2 學期來校交換生申請文件、確認承辦人提名名單及資料系所審查等注意事項並回答疑問。
2. 105 年度第 2 學期來校交換生申請資料送系所審查並寄發入學許可(共計 10 名)。
3. 協助學生辦理簽證、住宿、志工、華語課等行前安排。
4. 於 2 月 17 日辦理 105 學年度第 2 學期迎新說明會。

(四)早稻田大學專班

1. 提供個別課程諮詢，協助學生完成選課。
2. 持續輔導專班學生，通知校內訊息、重大事項等。(共計 6 名)。
3. 協助學生辦理簽署相關文件等。

壹、 綜合行政

一、 一般

召開國際事務推動委員會

於 106 年 1 月 2 日召開本校 105 學年度第二次國際事務推動委員會。針對 2017 國際事務處大事紀提案報告。針對 106「教育部學海築夢計畫—選送學生赴國外專業實習」各學院之計畫案推薦案別、學院審查外籍學生入學資料時程過短、多數老師不敢替外交部所列具高滯留風險國家來的學生做保證人，也不願意接受該國學生之相關事宜，進行討論。

二、 校內刊物

本年度 105 年 12 月 13 日至 106 年 2 月 15 日，共提供校級刊物稿件 10 篇，細項條列如下表：

刊物名稱	出刊日期	文章名稱
NTU Highlights 57 期	105 年 12 月	(1) Major University of Tokyo Delegation Visits Campus for Interdisciplinary Cooperation Conference (2) Delegation Visits Japan for Taiwan Culture Week and Global Science Week (3) NTU Hosts University of Hamburg for 2 nd Matchmaking Workshop (4) NTU Draws Praise for Entrepreneurship Drive at AEARU Meeting in South Korea (5) Deputy Vice President Speaks on Internationalization at Invitation of Kyushu University
校訊 1291 期	105 年 12 月 28 日	推動新南向政策再進一城 本校與東南亞高等教育協會(ASAIHL)簽訂合作新約

刊物名稱	出刊日期	文章名稱
校訊 1291 期	105 年 12 月 28 日	美國天普大學 學+碩雙聯學位計畫 2017 秋季班開放申請中
校訊 1292 期	106 年 1 月 4 日	獎學金與大學排名吸引外籍生 臺大校園提供多元學習
校訊 1293 期	106 年 1 月 11 日	國際生招生說明會圓滿落幕 106 學年度國際學位生申請開放中
校訊 1295 期	106 年 2 月 15 日	臺大成大臺科大土耳其開啟合作新篇章

二、105 學年度行政品質評鑑結果

經行政品質評鑑委員會決議，本處為「標竿學習」單位，擇期將進行標竿學習活動。

國立臺灣大學財務管理處 105 學年度第 2 學期

第 1 次校務會議報告

財務處重要工作報告

1. 榮益科技股份有限公司捐贈「臺大 EMBA 校友菁英學者講座永續基金」共新臺幣 1,000,000 元，已於 105 年 12 月 15 日完成捐贈。
2. 校友謝寅龍先生捐贈「臺大 EMBA 校友菁英學者講座永續基金」共新臺幣 1,000,000 元，已於 105 年 12 月 15 日完成捐贈。
3. 校友郭祝渝先生捐贈「昆蟲學系專用款」共美金 50,000 元，已於 105 年 12 月 15 日完成捐贈。
4. 校友陳順義先生捐贈「臺大 EMBA 校友菁英學者講座永續基金」共新臺幣 1,000,000 元，已於 105 年 12 月 19 日完成捐贈。
5. 校友何麗梅女士捐贈「臺大 EMBA 校友菁英學者講座永續基金」共新臺幣 1,000,000 元，已於 105 年 12 月 21 日完成捐贈。
6. 天成飯店股份有限公司捐贈「臺大 EMBA 校友菁英學者講座永續基金」共新臺幣 1,000,000 元，已於 105 年 12 月 26 日完成捐贈。
7. 臺大之友捐贈「陳明通-兩岸談判研究團隊」共新臺幣 2,000,000 元，已於 105 年 12 月 26 日完成捐贈。
8. 財團法人元大文教基金會捐贈「管理學院元大清寒優秀人才獎學金」共新臺幣 1,000,000 元，已於 105 年 12 月 26 日完成捐贈。
9. 建銘營造股份有限公司捐贈「劉建豪教授波動實驗室專用款」共新臺幣 2,000,000 元，已於 105 年 12 月 28 日完成捐贈。
10. 臺大之友捐贈「化工系建館基金」共新臺幣 2,560,000 元，已於 105 年 12 月 29 日完成捐贈。
11. 三圓建設股份有限公司捐贈「捐助陸生獎學金」共新臺幣 1,000,000 元，已於 105 年 12 月 30 日完成捐贈。
12. 臺大之友捐贈「陳明通-兩岸事務」共新臺幣 1,000,000 元，已於 105 年 12 月 30 日完成捐贈。

- 13.臺大之友捐贈「化工系建館基金」共新臺幣 2,560,000 元，已於 105 年 12 月 30 日完成捐贈。
- 14.財團法人慶琅文化藝術基金會捐贈「化工系建館基金」共新臺幣 3,600,000 元，已於 105 年 12 月 30 日完成捐贈。
- 15.臺大之友捐贈「心理系鍾郁君博士紀念獎學金」共新臺幣 1,000,000 元，已於 106 年 1 月 1 日完成捐贈。
- 16.陳世華先生捐贈「陳冠霖先生永續基金」共新臺幣 1,000,000 元，已於 106 年 1 月 5 日完成捐贈。
- 17.臺大之友捐贈「臺大 EMBA 校友菁英學者講座永續基金」共新臺幣 1,000,000 元，已於 106 年 1 月 9 日完成捐贈。
- 18.臺大之友捐贈「臺大化工系碩士班林嘉瑞校友清寒助學金永續基金」共新臺幣 1,000,000 元，已於 106 年 1 月 13 日完成捐贈。
- 19.順奕有限公司捐贈「順奕獎學金」、「順奕講座專用款」、「LMM 研究室專用款」共新臺幣 1,000,000 元，已於 106 年 1 月 18 日完成捐贈。
- 20.One Asia Foundation 亞洲共同體基金會捐贈「亞洲共體(One Asia)專用款」共美金 30,000 元，已於 106 年 1 月 19 日完成捐贈。
- 21.中國信託慈善基金會捐贈「兒少暨家庭研究中心計畫專用款」共新臺幣 10,000,000 元，已於 106 年 1 月 20 日完成捐贈。
- 22.臺大之友捐贈「呂笋女士清寒獎助學金」共新臺幣 1,500,000 元，已於 106 年 2 月 14 日完成捐贈。
- 23.公益財團法人似鳥國際獎學財團捐贈「臺灣大學似鳥國際獎學金」共新臺幣 3,000,000 元，已於 106 年 2 月 14 日完成捐贈。
- 24.蔡楊湘薰女士、蔡明玟女士、蔡明純女士、蔡明忠先生、蔡明興先生捐贈本校萬才館之圖書室及階梯教室等裝修工程，價值新臺幣 10,617,000 元，已於 105 年 12 月 23 日完成開立實物捐贈證明。
- 25.小額捐款(含線上捐款)自 105 年 12 月 13 日至 106 年 2 月 17 日，共計新臺幣 13,974,393 元、人民幣 10,000 元、紐幣 575 元及美金 193,173 元，詳列分配指定捐款，並委請主計室分發予各受贈單位。

26.財務處依投資管理小組擬定之投資業務方針、政策及資產配置原則，配合本校短、中、長期財務預算及現金周轉需求擬具年度投資規劃。

(1)長期投資計畫：美國景氣短中期無虞，預計聯準會3月將再次升息，股市續創高點。歐洲經濟英國脫歐議題，為刺激經濟歐盟將持續實行寬鬆貨幣政策。中國景氣將走出谷底，靜待人民幣貶值與降息循環結束。長期投資以高殖利率與低本益比之國內外具規模、永續經營與成長性公司為主要標的。另視經濟情勢與產業循環特性，處份漲幅已高與未來成長性有限之標的，以確保獲利。

(2)中期資金投資計畫：穩定安全為首要考量，中期資金以台幣長天期定存為投資標的。

(3)短期資金投資計畫：以台幣短天期定存與國內貨幣市場基金為主要投資標的，在考量風險、規模與績效等因素後，目前投資貨幣市場基金共8檔，以利短期資金操作，減少閒置資金與增加利息收入。

27.財務處進行短期資金調度，控管閒置資金，105年活存佔未兌現支票比率為57%。

28.降低本校財務成本與增加利息收入，持續與各金融機構洽談優惠存款、借款利率與降低證券手續費用。

29.參與評估本校都更計畫。

30.參與本校場地委外評選。

31.爭取福利予校友及同仁，本處洽談有關美食、購物、住宿、旅遊、生活等福利優惠：與臺邦商旅、富朗飯店、威斯汀六福皇宮、朝代大飯店新簽合約，與洋旗牛排餐廳、雅帝皇家經典美食、左巴好室、好事、希臘左巴、東華大學會館、日月潭大飯店、圓山大飯店、上海西華酒店公寓、礁溪長榮鳳凰酒店、康爵大飯店、福容大飯店、福華大飯店、富驛集團酒店、台南晶英酒店、麗尊酒店、麗景酒店、北投樺舍商旅、熱海大飯店、天籟度假酒店、台南大飯店、德華牙醫續簽合約。

國立臺灣大學共同教育中心

105 學年度第 2 學期第 1 次校務會議報告

壹、重要工作摘要

一、推動可採計為通識學分之資訊基本能力課程

為讓不分領域的學生在數位時代均具備資訊的基本學養，以期將資訊技能與自身專業結合而解決原屬領域之問題，並激發創意，共同教育中心自本 (105) 學年度起推動可採計為通識學分之資訊基本能力課程，並結合密集課程、線上課程等模式，以期提昇學生修習彈性。105-2 合計開授 15 門課 31 班。

二、全校體育活動

為提倡校內運動風氣，促進教職員生之身心健康、聯絡全校師生員工感情，體育室舉辦本學年度全校運動會暨校園馬拉松賽。全校運動會游泳賽於去 (105) 年 10/15 (週六) 在校總區戶外游泳池舉辦，參賽人數計有 950 人次。因本校舉辦本 (106) 年全大運田徑場整修，調整運動會項目為球類競賽、團體競賽及校園接力賽等，並於去年 11/19、20 (週六、日) 在校總區綜合體育館及校園舉行，參賽人數總計有 3,898 人次。校園馬拉松賽預訂於本年 03/25 (週六) 上午舉辦。

貳、近期重點業務報告

一、共同教育中心

1.1 校際選課

105-2 起國立臺灣大學系統通識校際選課由原先 50 名增加至 70 個名額供學生選修。

1.2 「我的學思歷程演講」

105-2 第 1 場次演講謹訂於 03/21 (週二) 與國際事務處合辦，由香港大學 Peter William Mathieson 校長擔任主講人。

1.3 個別型通識課程改進計畫

本中心依據「個別型通識課程改進計畫」，於 105-2 共補助 74 門課程 (82 個班次)，含討論課程共 26 門課程、實驗實習課程共 3 門課程、一般課程共 45 門課程，目前暫核之教學助理人數共 150 人次。另外關於基本能力課程及新生講座課程的教學助理補助人數共計 30 人次。

二、體育室

2.1 體育活動

2.1.1 105 學年度校園馬拉松賽

訂於本年 03/25(週六) 在校總區田徑場舉辦，分為學生、教職員工及挑戰等 3 組。線上報名為本年 02/20 ~ 03/09，歡迎全校師生等踴躍報名參加。

2.1.2 臺大盃

各項運動競賽於本年 03/06 ~ 05/26 期間舉行。

2.1.3 105 學年度大專運動聯賽

本校棒球、男女籃球、男女排球及足球等 6 隊，皆進入全國複賽，自 2 月底起陸續進行各項複賽賽程。

各單項運動錦標賽，各項比賽成績如下：

項目	分組	比賽名稱	組別 名次
軟式網球	男	中華民國大專校院 105 學年度軟式網球錦標賽	一般組團體賽第四名 公開組團體賽第五名
	女		一般組團體賽第一名
劍道	男	中華民國大專校院 105 學年度劍道錦標賽	過關賽第三名 得分賽第五名
	女		女子得分賽第四名
壘球	男	中華民國大專校院 105 學年度壘球錦標賽	未進入複賽
國術	男	中華民國大專校院 105 學年度大專盃國術錦標賽	北拳及劍術第一名 北拳、刀術及槍術第三名
	女		棍術第一名 拳術團練第一名

2.1.4 106 年全國大專校院運動會

本校承辦 106 年全大運，比賽日期 05/06 ~ 05/10 於本校及各指定場所舉行，競賽種類計有田徑、游泳、體操、桌球、羽球、網球、跆拳道、柔道、擊劍射箭、舉重、射擊、拳擊、空手道等 14 項必辦種類及木球 1 項示範項目暨角力 1 項選辦項目，合計 16 項競賽種類，其中桌球、羽球、網球等項目於 3 月起進行資格賽。

2.2 體育場地設備

2.2.1 2017 年臺北世界大學運動會場地整修工程

2017 年臺北世界大學運動會借用本校綜合體育館為排球競賽場地，竹北校區為足球練習場，目前排球競賽場地整修工程第一階段已完工，第二階段工程預定於本年 5 月開始施工。

2.2.2 106 年全國大專校院運動會場地整修工程

本校受教育部委託辦理 106 年全國大專校院運動會，本校田徑場及網球場地坪整修工程進行中，預定於本年 3 月底完工。

2.3 推廣教育

本年度持續開辦運動技術指導班，計有游泳、羽球、壁球、桌球、網球、高爾夫等項課程；舞蹈推廣課程本年度預計開設 44 班。課程相關訊息可上體育室網站查詢。

三、師資培育中心

3.1 實習學生模擬教師甄試

於本年 01/16 辦理 105-1 實習學生模擬教師甄試，當日邀請本校教授、現職中學校長及教師共 59 位擔任評審，模擬教師甄試現場情境進行分科試教演練及分組口試，藉此強化本校實習學生之教學及應試技巧，統整並驗收實習成果。後於本年 02/06 完成實習成績合計並發放「修畢師資職前教育課程證明書」，計有 66 名畢業生據以報名參加本年 03/05 舉辦之教師資格檢定考試。

3.2 實習學生職前說明

完成實習學生期末成績審核作業，並於本年 01/19 辦理 105-2 實習學生職前說明暨第 1 次返校座談會，共有 5 位實習同學於本年 02/02 起至各實習學校報到。

3.3 學習成果嘉年華暨導生會

訂於本年 03/14 下午 18 時辦理 105-2 學習成果嘉年華，現場除陳列各科優良之學科教案紙本作品外，並由國文、英文、數學、物理及歷史等五科優秀同學進行發表。

3.4 106 年度臺大 Super 教學競賽

為強化師資生對中學學科核心概念教學的專業知能與溝通表達能力，於本年續辦「臺大 Super 教學競賽」，除國文、英文、數學三科外，今年新增物理及歷史二科，開放予全國師資生報名參加，預定於本年 03/25 進行複賽。

四、統計碩士學位學程

4.1 招生管道

統計碩士學位學程自下 (106) 學年度起改為不分組招生，甄試入學及一般入學考試之招生名額皆為 6 位，總計招收 12 位，招生入學考試共 197 位考生報考。

4.2 增設統計碩士在職學位學程計畫案

本學程擬增設統計碩士在職學位學程，招收在職專班學生。該計畫案已於共同教育中心委員會決議通過，並送請教務處提請計畫案審議。

4.3 統計碩士學位學程 105 學年度畢業典禮

本學程第二屆畢業生將於本年 7 月畢業。為使畢業生在本校留下完美回憶，預計於本年 06/03 假博雅教學館 201 講堂舉辦統計碩士學位學程畢業典禮。典禮除進行撥穗儀式之外，亦會邀請校內長官致詞及畢業生家長一同出席共襄盛舉。

五、運動設施與健康管理碩士學位學程

5.1 招生概況

運動設施與健康管理碩士學位學程下學年度甄試入學招生名額為 7 位，一般入學考試招生名額為 7 位，共招考 14 位。下學年度甄試與一般入學考試總計 111 位考生報考，招生錄取率為 12.61%。

5.2 學術演講活動

為促進本校運動設施與健康管理碩士學位學程學術研究之發展，特邀請校外學者及業界專家前來本校演講。105-1 共邀請救國團運動中心管理處簡鴻檳處長 (去年 09/30)、林振煌律師 (去年 10/28)、虹映科技創辦人 & CEO 陳風河董事長 (去年 11/25)、教育部體育署林哲宏副署長 (去年 12/30)，以及國立中正大學運動競技學系王順正教授 (本年 01/13) 蒞臨本學程演講。

國立臺灣大學 105 學年度第 2 學期第 1 次校務會議

-圖書館報告-

壹、重要執行業務

一、臺大學術庫(NTU Academic Hub)推展工作

臺大學術庫(NTU Academic Hub) 目前全校建置完成率達 61.1%，持續推展中。第三期功能擴充案已於今年 1 月完成驗收，包括與校內系統整合串接、加強使用者體驗與改善管理者功能等，此外並加強系統功能及增加 Altmetrics 的呈現，能與現有的臺灣大學機構典藏系統及研發處的學術成果資訊系統互通及整合，提供本校教師更便捷有效率的服務。

二、圖書館行動版網頁改版提供便利新服務

本館於 2016 年 8 月推出「國立臺灣大學圖書館 APP」(NTULIB)並提供多種行動應用服務，全校師生藉由行動裝置得以便利使用圖書館的各項服務與資源。除了本館之最新消息、書目查詢，以及讀者個人續借、預約等服務之外，亦可於行動裝置上瀏覽精彩影評與經典音樂試聽等等多媒體內容，預計於本年 4 月前同步於 apple store 及 google play 平台推出多項功能。

三、進行校內教職員資料系統介接

為便利本校教師利用圖書館資源，擬與校內教師資料庫進行系統介接。目前已完成人工更新之 API 介接測試，刻正持續研擬批次自動更新之 API，以及校內教師系統介接之整體流程，以期望未來亦能與學生、職員、校友等資料庫等進行介接。

四、改善校內圖書代借系統之功能

為讓本校師生善加利用圖書資源，簡化師生申請跨校區圖書之作業流程，擬改善校內圖書代借系統，期能讓讀者可透過館藏目錄查詢，即可直接於提出代借申請，以落實資源共享及互通，提高圖書資源的利用價值。

五、舉辦藝術史收藏展

與本校藝術史研究所師生共同策劃收藏展系列(六)「還能說什麼？非典型青花特展」，訂於 3 月 10 日至 6 月 9 日在總館 1 樓舉辦。除由本館配合辦理主題書展活動，並有 3 場策展團隊主題演講，及破片體驗活動。

六、執行「國立臺灣大學圖書館典藏之 17 至 19 世紀和算珍籍整理調查計畫」

本計畫由郭鴻基教務長、陳光華館長與日本大阪教育大學城地茂教授之國際合作交流計畫，整理臺北帝大時期數學教室所藏和算相關舊籍的詳盡書目，撰寫其中重要書籍之解題，修復具代表性的書籍及數位化，並舉辦臺日兩地專業領域學者交流會議。

貳、圖書館各單位本學期工作計畫

一、館藏徵集組

(一)館藏購置作業

- 1.辦理各院系所 106 年圖書委託採購作業。
- 2.執行科技部人文司補助人文及社會科學研究圖書計畫，截至目前購置館藏逾 33 萬冊，尚有 14 項計畫持續執行中。
- 3.辦理 106 年全校西文期刊標案驗收付款作業：依據本校期刊採購合約規定，計算各標案之紙本及電子期刊到刊率，進行驗收、請款、付款及結匯等作業。
- 4.進行 106 年西文核心期刊出版社查價作業：統計全校西文期刊標案所屬出版社數量，列出核心出版社清單，並針對訂購期刊逐筆查得當年公告價格(list price)，作為採購案訂定底價參考。
- 5.規劃並執行 107 年全校期刊/資料庫預算編列續訂調查作業。
- 6.代表本校與中興大學、成功大學、臺灣師範大學圖書館、雲林科技大學、高雄應用科技大學計 6 校共同執行教育部 106 年「臺灣學術電子資源永續發展計畫」，為推動小組成員之一，負責電子書徵集作業，該計畫本年度預計購入逾 10,000 種中西文學術電子書，供全國 90 多所大專校院使用。

(二)交換贈送作業

- 1.進行本校出版之學報寄贈及相關名錄資料維護作業。
- 2.處理本校政府出版品寄存、管理、點收、催缺、徵集等作業。
- 3.受理公私立機構或個人贈書，進行誌謝、評估、搬運及加工入藏作業。

(三)蒐集並整理 105 年之全年電子期刊及資料庫使用數據，提供學院續訂/改訂/停訂期刊及資料庫參考。

(四)執行 106 年期刊/報紙收刊整理與裝訂工作，上半年預計裝訂 1,080 冊。

二、書目服務組

- (一)圖書資源編目作業：預計本學期處理中文圖書(含閱選圖書) 17,000 冊，西文圖書 8,000 冊，期刊編目 100 筆，非書資料 1,500 件，電子資源 45,000 種(含中文電子資源約 15,000 種，西文電子資源約 30,000 種)。
- (二)回溯建檔：包含建置欲遷入高密度書庫之未編書籍(包括水源書庫、參考書籍等回溯)，以及中文線裝書、學士學位論文、中西文 UDC 分類舊籍、醫圖中西文舊籍、期刊、非書資料等 10,000 筆館藏紀錄。
- (三)維護書目資料庫：持續進行書目與館藏紀錄補正工作，包括合併一書多編之書目紀錄、館藏地更新等作業，預計處理 20,000 筆書目紀錄、10,000 筆館藏紀錄及電子資源書目紀錄 10,000 筆。
- (四)建立與維護權威紀錄：依書目之作者數量建立中西文權威記錄，並參考資源據以補充作者相關資訊。預計建立中西文權威紀錄約 6,000 筆，維護權威紀錄約 4,000 筆。
- (五)繼續與國家圖書館合作建立中文權威參考資料庫，本年度預計上傳約 3,000 筆中文人名權威紀錄，並加強各校專任教師人名權威檔之建立。
- (六)參與國家圖書館書目中心「全國圖書資訊網路系統」計畫，將本館書目轉錄至該系統與國內外圖書資料單位共建共享，本學期預計轉錄中西文書目紀錄約 20,000 筆。
- (七)將本館原始編目之中西文書目紀錄(含圖書、視聽資料、地圖、珍善本、本校論文及出版品等)上傳至全球性書目資料庫 OCLC WorldCat，可增進國內出版圖書資料之國際能見度，預計上傳約 10,000 筆書目。
- (八)持續進行中西文電子書及電子資源編目轉檔作業，預計處理「臺灣華文電子書庫」等電子資源，便利全校師生使用。
- (九)持續進行本館特藏資源及交贈資源(包括華研所舊藏圖書、素木文庫、李渝、郭松棻、朱耀沂等教授贈書處理)之編目建檔工作。

三、學科服務組

(一)參考諮詢

- 1.持續更新「參考服務部落格」，拓展主題資源指引服務，增進讀者對圖書資源的認識與使用。105 年新增文章 43 則，累計 632 則，共計 351,856 人次造訪(較去年成長 5.48%)、不重覆訪客 251,038 人次(較去年成長 3.87%)、點擊次數 568,040 次(較去年成長 1.77%)。
- 2.「常問問題」網站於 104 年 4 月起提供服務，持續進行維護，以便讀者快速尋找本館的服務與資源。2016 年共計 75,849 人次造訪、不重覆訪客 66,153 人次、點擊次數 159,568 次。

- 3.一樓服務台受理讀者臨櫃、電話與電子郵件參考諮詢服務。105 年回覆讀者當面提問、請求協助與來電諮詢共 11,137 個問題，處理電子郵件詢問共 9,552 封。

(二)利用指導

- 1.新學期將規劃辦理系列「HELP 講堂」課程共 12 堂，以強化課程內容為重點，期能介紹本館資源與功能之外，透過實例進一步說明相關應用，以期更符合師生需求。
- 2.持續提供客製化約課以及「與館員有約」服務。105 年共計受理 63 場次講習/深度諮詢，近 850 人次參與，新學期將持續提供，並因業務調整，服務對象擴及大學部同學，歡迎師生約詢。

(三)館藏發展

- 1.協助執行本校 104 及 105 年度獲科技部「補助人文及社會科學研究圖書計畫」案共 14 項計畫，由專責館員協助複本查核、書目資料查證及訂購單編製等工作，並協助提供結案報告所需資料；106 年度計畫預計於 6 月公布審查結果。
- 2.105 年 11 月 1 日至 12 月 31 日舉辦 iREAD 閱讀博覽會「心靈的探索-融合傳統與現代」書展，展出精選自近十年「補助人文及社會科學研究圖書計畫」7 項心理學議題所購置書籍共 165 冊；11 月 16 日並邀請心理系梁庚辰特聘教授以「心理系的建設-從人社圖書計畫到心智科學大型儀器計畫」為題發表演講，共計 125 人參與。

(四)院系所聯繫與服務

- 1.臺大學術庫(NTU Academic Hub, AH)目前全校建置完成率達 61.1%，持續推展中。第三期功能擴充案已於今年 1 月完成驗收，包括與校內系統整合串接、加強使用者體驗與改善管理者功能等，期能提供本校教師更便捷有效率的服務。
- 2.配合數學系 70 周年系慶，數學系圖書室自 105 年 11 月 15 日起配合四次重聚日主辦書展—「系友重聚暨書展：數學系的誕生與演繹 一個系所 X 數個世代」。

四、閱覽組

(一)館藏整理與服務

- 1.持續依據館藏整理原則，進行嚴重破損且過時不具參考價值之圖書及參考書註銷作業，就其實際書況、版本重要性、學科性質、複本數量、流通次數、利用率等因素進行綜合考量；就自動化高密度入庫紙本館藏處理通則執行作業，使館藏空間與典藏價值間取得平衡，

提高館藏典藏價值與空間利用效率。

2. 推動自動化高密度書庫建置營運計畫

(1) 依據自動化高密度書庫館藏入庫需求調查，及配合本館未來空間調整規劃，就確認之入藏政策及順序，持續進行入庫館藏整理等入庫前置作業。

(2) 參與教學大樓二期 1 樓圖書館空間裝修工程之設計規劃，持續研擬自動化高密度書庫營運服務原則，俾利自動化書庫未來完工啟用後提供讀者優質閱覽服務。

3. 館藏推廣導讀與支援教學

(1) 配合 105 學年度第 2 學期教師教學所需，預計辦理 38 門課程之視聽資料指定教材共 160 種 450 件視聽館藏，並將公播版視聽教材上傳至本館「影音@Online」系統，提供修課師生線上觀看教師指定之視聽資料。製作教師指定教材選介投影片，上載至多媒體服務中心即時資訊系統，主動提供讀者影片相關訊息。

(2) 音樂主題館藏介紹，預計至 106 年 9 月 30 日將再推出 6 個主題音樂，讓讀者透過本組同仁精心製作內容，能更了解本館相關館藏，同時對相關主題也能做更深入的探討。

(二) 閱覽流通業務

1. 持續規劃進行校內教職員資料系統介接

為便利本校教師利用圖書館資源，擬與校內教師資料庫進行系統介接。目前已完成人工更新之 API 介接測試，刻正持續研擬批次自動更新之 API，以及校內教師系統介接之整體流程，以期望未來亦能與學生、職員、校友等資料庫等進行介接，讓更多讀者能直接享用圖書館服務。

2. 評估以自動化方式審核學生畢業暨休學離校作業之可行性

圖書館為畢業暨休學離校審核作業流程之一，目前採用人工審核相當耗時，擬評估離校作業透過系統介接之可行性，達到系統自動審核之效果，期能大幅改善畢業及休學審核效率，改善作業流程。

3. 改善申請總館討論室作業

總圖討論室於去年度將使用人數由最少 5 人調整為最少 3 人，已大幅提昇使用率，惟目前係以紙本進行人工申請，擬規劃將討論室借用作業改由線上申請，讀者可透過系統進行預約及申請作業，館員亦可自動化管理討論室借用情形，以提升空間利用之效率。

4. 升級校內圖書代借系統之功能

為讓本校師生善加利用圖書資源，簡化師生申請跨校區圖書之作業流程，擬改善校內圖書代借系統，期能讓讀者可透過館藏目錄查詢，即可直接於提出代借申請，以落實資源共享及互通，提高圖書資源的利用價值。

(三)館際合作業務

因應本校停訂 106 年 Elsevier Science Direct 線上資料庫，本年度館際合作文獻申請量預估將大幅提昇，未來持續彙整讀者使用回饋，刻正研擬持續優化 JADE 系統功能，並改善館際合作申請作業流程，期為讀者提供更優化的館合服務。

五、特藏組

(一)館藏徵集整理維護

- 1.廣泛徵集特藏及舊籍資料文獻，並進行館藏資料整理工作，俾利後續回溯及館藏使用推廣作業，包含：
 - (1)丁貞婉、陳其茂贈藏藝術作品與手稿資料；
 - (2)金恒杰教授手稿資料；
 - (3)白先勇教授捐贈剪輯資料；
 - (4)日治時期舊藏地圖資料；
 - (5)中文/日文線裝書；
 - (6)汪其楣教授所贈照片與手稿資料；
 - (7)科學月刊相關文件檔案及創刊人員之一劉源俊教授個人手稿資料；
 - (8)已故臺大傑出校友楊南郡博士遺贈之圖書、書信、手稿及照片等資料。
 - (9)本校醫學院錢宗良教授贈送個人典藏 1,751 件明信片數位檔。
- 2.強化本館特色館藏資料庫的館藏，並陸續撰寫詮釋資料，為上傳資料庫做準備。
- 3.持續整理帝大時期數學教室所藏和算相關舊籍，並將陸續修復年代較早期、重要性高且書況不佳者約 50 冊，修復後皆掃描進行數位化，約 2,240 個影幅。
- 4.金關丈夫教授贈送之《回覽》雜誌的 metadata 已初步完成，並將以高階的 tiff 影像檔案重新掃描建檔。
- 5.聯繫杜聰明博士獎學基金會現任董事長杜武青教授(為杜聰明校長之長孫，美國加州大學聖地雅歌分校電機系特聘教授)，爭取基金會同意將杜聰明博士典藏之圖書資料捐贈給本館。

(二)數位化作業

- 1.「臺大圖書館數位典藏館」陸續更新現有「陳其茂／丁貞婉贈藏」、「田代安定文庫」、「楊雲萍文庫」、「國分直一文庫」等資料群內容。
- 2.進行「2016 年特藏資料數位化與修復專案」作業，預計完成舊籍與手稿檔案 3 萬影幅，善本書籍 1 萬 5 千影幅，舊籍修復 8 千張。
- 3.持續維護「臺灣大學網站典藏系統」(NTUWAS)，典藏臺灣大學與政

府機構網站，並重點收集臺灣文史相關主題網站。

4.規劃進行日治時期館藏期刊與圖書資料數位化及詮釋資料建檔工作。

(三)合作計畫

- 1.持續進行與日本大阪教育大學城地茂教授合作之「國立臺灣大學圖書館典藏之 17 至 19 世紀和算珍籍整理調查計畫」，今年 2 月 24 日上午城地教授將於圖書館舉辦小型講座，主講「中國數學對和算(Wasan，日本數學)的影響與時代分期」，當天下午並邀請臺日兩地研究和算相關領域之 7 位學者專家來館參加計畫工作會議。
- 2.與日本新潟大學鈴木孝庸教授合作出版之《國立臺灣大學圖書館典藏平家物語音譜本：第一卷/平家物語節附語り本》(書名暫訂)，預計今年完成原稿。
- 3.與日本鹿兒島大學龜井森教授持續聯繫，以確認《長澤伴雄自筆日記》第二卷出版進度。
- 4.透過日文系徐興慶教授引介，擬與日本名古屋大學阿部泰郎教授洽談合作整理調查本館所藏日本寺廟文書相關館藏。
- 5.與琉球大學赤嶺守教授團隊合作編輯出版之「臺灣大學圖書館典藏琉球關係史料集成」，預計今年出版第四卷，並同時進行第五卷編輯作業。
- 6.與日本遠野市及遠野市立博物館簽署「伊能嘉矩文化交流及合作協議」，合作辦理 106 年伊能嘉矩 150 歲誕辰「伊能嘉矩和臺灣研究」特展及兩地交流活動。
- 7.持續與國家圖書館合作進行「1911 年至 1949 年出版之中文圖書」數位化工作，106 年(第三期)預計完成約 1,000 冊圖書數位化。

(四)受理各機關學校及私人機構申請舊照片與特藏資源數位影像檔授權重製使用事宜。

六、推廣服務組

(一)推廣活動

- 1.與本校藝文中心「藝術之窗-校園尋美計畫」合作於總圖一樓大門展出互動藝術作品《微笑四方》作品，已順利在 105 年 11 月 15 日至 106 年 1 月 15 日期間完成展示。
- 2.由臺灣歐盟中心主辦「歐洲兒權展：波蘭經驗」於 105 年 12 月 1 日起在日然廳展出，本館配合辦理同名書展，陳列在總圖書館一樓中廳兩側分別為「波蘭驚艷」與「兒童人權」主題館藏。「兒童人權」展出波蘭兒童人權之父雅努什·柯扎克(Janusz Korczak)著作、聯合國兒童權利公約圖書，及探討兒童人權、環境保護、土地正義、性別平權、族群階級等社會議題內容之繪本；「波蘭驚艷」挑選館藏

中與波蘭人文地景、名人相關介紹。同時也創新試辦「呢喃音樂會」，來賓靠近書展區可聆聽到波蘭名音樂家蕭邦樂曲，襯託書展氛圍與加乘效果，根據現場的貼紙民調，試辦效果獲大多數讀者肯定。

3. 106 年 1 月 3 日至 1 月 19 日舉辦「圖書館郵便局：重溫手寫的美好」傳情活動，印製限量新年明信片供讀者索取。讀者只要在流通櫃台向館員說聲「新年快樂」即可獲贈一張以陳其茂教授 1974 年的作品《雞 Lovers》明信片，前 300 份投遞者由本館代為免費郵寄。統計約有 1/3 的讀者特地在卡片版面上書寫提及這是本館的活動，或是讚許活動的創意，達到推廣特藏品能見度，提升形象等多樣正能量的傳遞，帶給同仁規劃下一次類似活動時有更多的啟發。
4. 為調劑同學從長假過後的煩悶心理，策畫新學期首檔主題書展：「煩悶生活救援術！調劑你的高壓日常」活動計畫於 3 月 8 日至 31 日於總圖書館一樓新書展示區開展。書展分為「請服用勵志維他命」（心靈勵志）、「多加些情感調味料」（人生情感）、「偶爾耍心兒砰砰跳」（懸疑驚悚）以及「戶外行腳有益健康」（旅遊風情）等四大主題；同時搭配「煩悶感真是個讓人猜不透的小淘氣」活動，讓讀者可以在現場評分自己最近一週的煩悶指數，並且猜測活動期間最多人的煩悶感落在哪個等級，參加者均有機會獲得本館紀念品，藉以和讀者進行互動。
5. 本校藝術史研究所師生策劃收藏展系列(六)「還能說什麼？非典型青花特展」，訂於 3 月 10 日至 6 月 9 日在總館一樓中廳舉辦。展場的裝修手法將採用量身訂製的展示木作隔牆與臺座，將半成品運至現場組立，能呈現出最適場地的分區主題效果。展示期間另有 3 場策展團隊主題演講及破片體驗活動，本組則配合辦理書展活動，歡迎校內外來賓參觀。

(二)出版與紀念品規劃

1. 圖書館 105 年年報出版作業已於 1 月 23 日收集各組室提供的資料，現正進行分類彙整編輯，預計本年 5 月出版上線。
2. 總圖中英文概況簡介擬進行改版更新，文字內容已因應本館組織微調的現況及服務項目修正完稿，正進行版面的美工排版，預計 3 月上旬印妥。

七、社會科學資源服務組（辜振甫先生紀念圖書館）

(一)規劃辦理「如何閱讀英文學術論文」專題演講

將於 106 年 3 月 3 日(五)上午 10:00-12:00 於社科院圖書館 2 樓簡報室舉辦「如何閱讀英文學術論文」專題演講，邀請外文系退休教授周樹華老師主講，參加者可自行攜帶欲研讀的學術論文與會，由老師當場

指導解惑。

(二)新推出「菇圖英語樹屋：英語學習諮詢」活動

自 106 年 3 月 8 日至 5 月 10 日將於每週三下午辦理「菇圖英語樹屋：英語學習諮詢」活動，由周樹華老師擔任公益服務，於社科院圖書館二樓簡報室提供聽說讀寫的全方位英語諮詢服務。

(三)規劃辦理「英文童書募書送原鄉」活動

自 106 年 1 月 16 日起至 3 月底舉辦英文童書募書活動，於社科圖 1 樓現刊區設置募書箱，希望能募得適合小一至小六生閱讀之全英文或中英對照讀物，提供給臺東縣原住民小朋友閱讀。

(四)更新辜振甫先生紀念圖書館及法律學院圖書館網頁

為提升服務品質及推展圖書館資源與服務，正進行辜振甫先生紀念圖書館網頁更新改版事宜，並新建法律學院圖書館網頁，預計於 106 年 2 月 20 日開學日推出。

(五)規劃編製辜振甫先生紀念圖書館簡介文宣摺頁

為提升優質的圖書館導覽服務，規劃辜振甫先生紀念圖書館簡介文宣摺頁之編製，以提供來訪者更詳盡資料，亦藉以行銷本館資源與服務，加強與讀者之互動連結。

(六)辦理「你著色，我捐錢」慈善彩繪活動

自 105 年 12 月 16 日至 106 年 1 月 15 日辦理「你著色，我捐錢」慈善彩繪活動，讀者只要在社科院圖書館一樓右側期刊區所展示的畫布上塗上一塊喜愛的色彩，並在旁邊桌上的慈善彩繪單上簽名，合辦公司將會依善心簽名數量統一捐款幫助給臺東縣孩子的書屋「支持陪伴系統專戶」。該活動獲讀者熱烈參與，總計有近 300 人簽名。

(七)協辦社科院教師 Happy Hour 聯誼活動

為促進教師的交流與對話，社科院於學期間每週五下午 5:00-7:00 舉辦教師 Happy Hour 聯誼活動，並由社科院各單位輪流主辦。105 年 12 月 2 日由社科院圖書館主辦，館員發揮巧思布置會場，並宣傳臺大學術庫、影音資源及圖書館服務。105 學年第 2 學期之活動，本組將協助 4 月 28 日之教師 Happy Hour 活動。

(八)進行徐州路書庫館藏整理計畫

徐州路館舍現存放 1,065 箱，粗估約 2 萬多冊館藏，館藏類型涵蓋圖書、多媒體資料與連續性出版品等，為加速整理工作，提高圖書調閱服務品質，目前已擬定「清理徐州路閉架書庫策略計畫」，將動員本組 9 位館員，固定排班前往徐州路整理，工作細項包括圖書入藏、修補、補缺、註銷淘汰等事宜，預計 1 年內整理完畢。

(九)進行社科圖設備清潔維護

為維護館舍環境衛生於 106 年 1 月 17 日(二)進行社科圖一樓現刊區、

辦公區及 B1 密集書庫空調濾網清潔及故障燈管更換。另因 1 樓區域燈管原為黃光，但目前學校提供的 T5 燈管備品皆為白光，故先將辦公區狀況良好之黃光燈管換至現刊區，保持整體一致性。

(十)整理修復法律學院圖書館典藏之「臺北辯護士會藏書」

在法律學院王泰升教授引介下，法律學院圖書館接受「臺北律師公會」(日治時期為「臺北辯護士會」)之整批日治舊籍圖書，共計 26 箱 328 冊。資料入館後，隨即安排專業廠商進行燻蒸除蟲，確保珍貴圖書符合永久典藏的條件。目前該批圖書已全數編目完畢，惟因舊籍書況不佳，正進行修補、整理工作預計 2 個月內完成，期使該批圖書復原至可供讀者利用的狀態。

(十一)建立「法學典範書屋」經典法學書單

法律學院圖書館「法學典範書屋」，可容納 6,000 冊圖書，用以典藏經典法學專著，兼具展覽用途。先前經由法律學院圖書委員會決議，刻正請圖書委員就各法領域提供經典書單。另外，本學期規劃於書屋外加裝門禁刷卡系統，供法律學院師生刷卡後，可自由進出利用該空間方便閱讀，並永久典藏法學重要原典及書籍資料。

八、醫學院圖書分館

(一)執行館藏發展及閱覽流通服務

- 1.辦理中西文圖書、視聽資料及電子資源採購，處理書刊交贈事宜。
- 2.105 學年度起繳交至醫圖之紙本博士論文減為 2 冊。
- 3.辦理 105 年電子資源和期刊結案驗收事宜。
- 4.辦理 106 年電子資源和期刊議價、查驗、採購相關事宜。

(二)資料組織與整理

- 1.執行圖書、視聽、期刊等資料之組織整理，以及醫學人文圖書、教師指定參考書、核心館藏等服務。
- 2.進行日治舊籍 UDC(國際十進分類法)回溯書目建檔作業，研究者可透過線上查詢系統取用舊籍資源。
- 3.因應科系評鑑需求，編製各科部、醫事職類客製化專題書目。
- 4.因應醫圖空間改造辦理紙本期刊淘汰暨移架作業。

(三)舉辦各式推廣活動

- 1.辦理師長推薦圖書主題書展，提高圖書能見度及館藏使用效益。
- 2.利用社群平台(Facebook)推廣新進館藏，並結合時事議題整理相關圖書資源，增加館藏資源使用。
- 3.舉辦卓越人文講座，邀請各領域專才蒞臨醫學校區，分享其豐富的知識閱歷，開拓讀者視野與人文素養。

- 4.舉辦「醫學電影院」電影欣賞活動，透過電影劇情達到輔助教學與寓教於樂之功能。
- 5.持續經營 Facebook 粉絲團、LINE 官方帳號、醫圖電子報等宣傳管道，並不定期舉辦推廣活動。

(四)規劃多元講習活動

- 1.規劃一系列電子資源講習課程及研討會，協助讀者更有效利用本館資源。
- 2.依單位需求安排客製化課程，並配合單位方便的時間與地點安排講師授課。
- 3.提供分院實體講習及線上直播講習服務，使分院與不克參與講習之讀者也有機會學習。

(五)醫學校區研究競爭力之統計分析服務

- 1.每月公告醫學校區論文發表榮譽榜。
- 2.追蹤國內重點醫院 SCI/SSCI 論文發表近況，編製臺大醫院研究競爭力比較報告，並利用 ESI 資料庫分析本校與國外醫學機構之研究表現。
- 3.提供各單位客製化研究力統計報表。

(六)提供更貼心之醫學資訊服務

- 1.藉由學科館員傳達圖書館各項服務、教學研究活動訊息與新知介紹。
- 2.引進臨床診斷決策支援系統 VidualDX 資料庫，以擴充醫學校區師生之教學及研究資源。
- 3.申辦 PubMed DDS 服務：結合文獻查詢與申請介面，方便讀者與館員進行文獻申請。

(七)其他

- 1.辦理「臺灣醫學圖書館學會 2017 國際研討會暨臺大醫學院雙甲子院慶醫學圖書館研討會」。
- 2.規劃與執行「醫圖一樓形象大廳及二樓行政辦公室」整修工程相關事宜。

九、校史館營運組

(一)籌備「斯語斯情大會考：你對傅斯年校長了解有多少？」活動

配合校史館川流廳目前正在舉辦的「臨摹斯語斯情：傅斯年校長雙甲子冥誕紀念」特展，將於 106 年 3 月 18 日(六)舉辦「斯語斯情大會考：你對傅斯年校長了解有多少？」活動，透過趣味的大會考活動，讓民眾能夠更深入地認識臺大最著名的傅斯年校長。

(二)舉辦「臨摹斯語斯情：傅斯年校長雙甲子冥誕紀念」特展交流茶會

105 年 12 月 20 日(二)下午於校史館川流廳舉辦「臨摹斯語斯情：傅斯年校長雙甲子冥誕紀念」交流茶會，邀請參與傅斯年嘉言書法的作者出席與校內外貴賓出席，以答謝他們提供墨寶。並安排與傅斯年校長有關的音樂節目：趙元任演唱〈教我如何不想他〉、服務學習課助教演唱民國 38 年臺灣第一部國語電影「阿里山風雲」插曲〈高山青〉、臺大第一首校歌（民 36 年 10 月公布）。

(三)編製「臺大博物館群私房圖」之集章摺頁

配合 106 年台北市盛大舉辦杜鵑花節，博物館群製作走訪集章地圖摺頁，請設計師重新繪製十館建築、與十館重要藏品，以及臺大校園博物館群走訪地圖。

(四)放映《蒂蒂日記》電影與校友校園生活回憶座談會

歡迎杜鵑花節校友返校，於 106 年 3 月 25 日(六)下午播放 41 年前的《蒂蒂日記》電影，因電影男女主角（秦漢、恬妞飾演）分別設定為本校電機系與外文系同學。全片可以看到許多已經消逝的校景，例如：舊總圖書館閱覽室、圖書館卡片目錄區、活動中心大禮堂舊貌、校園外的老式公共汽車等，串起校友臺大校園的記憶。

(五)新增兩座恆濕恆溫陳列櫃

為了輪展博物館群標本文物，需要恆濕展櫃陳列。獲得校長經費支援 39 萬元購置 2 座恆濕展櫃，輪展標本與文物。

(六)博物館群與九州大學博物館進行交流

九州大學博物館松本隆史助理教授於 106 年 2 月 9 日(四)至 2 月 10 日(五)參訪臺大博物館群，考察大學歷史建物活化與再造案例。博物館群辦公室除安排本校博物館群之參訪行程外，並協助松本教授赴青田七六、敦煌畫廊、微笑家居、國立歷史博物館等處參訪。松本教授並於 2 月 9 日(四)中午演講“Media Design and Museum Activities”，與本校博物館群同仁進行交流活動。

十、系統資訊組

(一)強化資源探索服務(Discovery Service)系統

進行該系統整合查詢系統軟體版本升級，加強檢索功能與檢索結果呈現。

(二)新服務研發

1. 整合圖書館內各項不同的檢核系統，如門禁、自習室、違規及自動化系統的些許功能，減少維護的成本和人力。

2. 規劃於圖書館自動化系統內嵌入資料的導讀、試聽等內容，希望加值書目本身的可讀性和使用的深度，使讀者在一鍵檢索下能得到完整的資訊。
3. 本館於 105 年 8 月推出「國立臺灣大學圖書館 APP」(NTULIB) 並提供多種行動應用服務，預計於 106 年 4 月前同步於 apple store 及 google play 平台推出以下功能：
 - (1) 常用資訊及服務
 - (2) 熱門活動
 - (3) 熱門新書
 - (4) 新進影片
 - (5) 精彩影評
 - (6) 音樂主題選介及試聽
 - (7) 圖書查詢
 - (8) 分享
 - (9) 個人借閱/預約清單
 - (10) 圖書預約
 - (11) 圖書續借
 - (12) 圖書館最新消息
 - (13) 中英文版雙語切換

(三)圖書館自動化系統

1. 持續進行圖書館自動化系統館藏目錄網頁功能之修改及維護，期能提升系統運作效能。
2. 建立系統故障回報機制，並嘗試解構系統架構，期能增進自行修復系統的技能，以加速解決問題的效率，維持系統正常運作。
3. 研究分析目前市場上已開發之「新一代圖書館自動化系統-圖書館服務平臺(Library Service Platforms)」，以掌握相關系統之發展趨勢，作為本校圖書館自動化系統功能更新與介面升級之參考。

(四)圖書館網站相關業務

1. 圖書館網站內容管理系統功能優化，改善維護流程。
2. 改善圖書館各網站 UI 設計，提供讀者更具親和力的網站介面。
3. 開發圖書館網站與其他系統介接程式，廣泛應用有效資訊。
4. 圖書館各項業務統計數據分析，提供使用者即時查詢館務現況。
5. 發展圖書館子網站共用模組，整合管理端資訊入口。
6. 規劃圖書館服務流程線上化，便利讀者使用各項服務。
7. 行動裝置應用程式改版，分析使用者數據推出切合市場需之行動 App。
8. 2017 年多媒體服務中心影音 Focus 網預計推出由新任專業影評人，針對本館館藏撰寫的 42 篇影評。

(五)影片製作與活動支援

- 1.進行 2017 年新生入門書院圖書館推廣影片的製作，以規劃完成腳本、腳本及演員的安排，預計於 5 月以前完成影片的後製作業。
- 2.AR 擴增實境服務的推廣短片製作，結合圖書館靜態與動態的服務，提供讀者更完整的使用資訊。

(六)圖書館各項計畫技術支援與系統開發

- 1.機構典藏計畫：本校機構典藏系統(National Taiwan University Repository, NTUR)，將 NTUR 系統推展至全國各大專院校，並建置整合性的臺灣學術機構典藏(Taiwan Academic Institutional Repository, TAIR)入口網站，可共同分享臺灣各大學院校的學術研究成果。作為國家整體學術研究成果的累積、展示與利用窗口。持續協助資料整理匯入，豐富機構典藏的內容；開發改善系統功能，並協助夥伴學校的系統維運升級與問題解決。
- 2.規劃更新臺大學術庫(NTU Academic Hub)之系統功能及增加 Altmetrics 的呈現，並期望與現有的臺灣大學機構典藏系統及研發處的學術成果資訊系統互通及整合，以節省研究者維護個人學術成果的人力和時間，進而提升國際能見度和交流合作機會，使本校更富有國際競爭力。

(七)協助開發業務系統

- 1.開發期刊文獻快遞服務(JADE)新功能及統計數據分析功能。
- 2.開發備品管理系統，提供資訊設備進出貨品有效管理。
- 3.規劃整合讀者違規紀錄系統、讀者換證系統與其他相關系統。
- 4.建構圖書館單一讀者資料庫之資料中心(Data Center)，提供各系統讀者資料存取。
- 5.規劃將開發臺灣各學術單位聯合目錄之整合檢索系統，俾使研究人員和教師得以即時查得完整所需資料的各圖書館館藏訊息，減少人工作業和不同系統間去除重複等繁瑣的作業時間。

十一、行政組

(一)執行自動化高密度書庫設備案

圖書館自動化高密度書庫設備案配合主體工程教學大樓新建二期工程進度及地下室連續壁止漏水作業，依據預定進度表(第五版)，將於本學期完成採購進料、製作及輸送第二期進度。目前正進行本案施工計畫書、品質計畫書及勞工安全衛生管理計畫書之審查。

(二)改善部分閱覽空間照度不足問題

本館閱報區配合校方校友服務中心移設他處後，該處閱報空間原燈具

非屬閱覽功能，併同 1 樓現刊區部分區域長期照度不足等問題，著手規畫部分空間照明改善計畫，因地制宜設計並考量日後空間改造計畫，採以具經濟性為原則，解決空間改造前短期性閱覽空間照明問題。

參、圖書館本學期執行各項專案計畫

一、教育部補助「臺灣學術機構典藏(TAIR)計畫」

機構典藏 (Institutional Repository, IR) 是一個學術機構將本身的研究產出，如期刊及會議論文、研究報告、投影片、教材等，以數位的方法保存全文資料，並建立網路平臺，提供全文檢索與使用的系統。「臺灣學術機構典藏 (TAIR) 計畫」即是以「分散建置，整合使用」的運作機制，協助臺灣各大專院校及學術研究單位分別建置各別獨立的機構典藏系統；而為了彰顯各參與學術機構的研究成果，本計畫建置「臺灣學術機構典藏」(Taiwan Academic Institutional Repository，簡稱 TAIR，<http://tair.org.tw/>) 平臺系統，以 OAI-PMH 方式匯集各機構研究成果的書目資料 (Metadata)，並提供檢索及瀏覽服務。因此，各參與機構可以在 TAIR 平臺上明確地展現其本身的學術研究成果，並完整呈現臺灣整體學術研究能量。

(一) 106 年計畫預定工作項目如下：

1. TAIR 參與單位持續維護。
2. 研議應用雲端服務架構，建立臺灣學術機構典藏中心。
3. 整合機構典藏及學術庫 (Academic Hub) 之介面與功能，建立新一代 TAIR 的運作雛形。
4. 兼納研究數據 (Research Data)。
5. 強化 TAIR 使用量分析。
6. 導入期刊影響力指標。
7. 加強各種研究者識別碼之整合。
8. 持續推廣宣導工作。

(二)截至 105 年 12 月，全國已有 137 個參與學校/單位，已完成安裝單位數為 124 所，計有 55 所大專院校、58 所技職校院與 11 所其他類型機構。在資料收錄數量方面，目前各參與學校收錄總資料量逾 203 萬筆；其中全文數量超過 129 萬筆，約佔全部收錄數量之 63.5%，且各單位機構典藏系統造訪人次合計超過 2 億 1,864 萬人次。

二、教育部委託「我國加入 OCLC 管理成員館」第三期第一年計畫

本計畫由臺大圖書館提報與負責推動我國各圖書館加入 OCLC 管理成員

館。本年度除完成第二期第五年(民 105 年)結案報告外，並繼續向教育部提出第三期五年計畫案。目前已完成 106 年 Connexion 共購案、整理 99 個會員館聯繫資訊、協助辦理 OCLC 亞太地區理事會選舉等工作。

三、原住民族委員會委託「106 年度臺灣原住民族圖書資訊中心」計畫

本計畫範圍包含原住民族資料徵集、維護臺灣原住民族資源網、營運原住民族圖書資訊中心及辦理各項推廣活動。簡述如下：

- (一)資料徵集：採購原住民主題相關之中西文圖書、多媒體影音資料；並以原住民族為徵集主題，辦理與各單位交換贈送書刊資源。
- (二)臺灣原住民族資訊資源網：持續新增各類與原住民相關的新聞及訊息。
- (三)營運「臺灣原住民族圖書資訊中心」：提供讀者入館服務、館藏資料使用、資訊檢索、館藏展示及參考諮詢等。
- (四)辦理推廣活動：規劃辦理主題書展、部落贈書、假日電影院、網路讀書會、發行電子報與隨機提供導覽服務，藉以推廣原圖中心館藏資源。

四、教育部補助「臺灣學術電子資源永續發展計畫」

代表本校與中興大學、成功大學、臺灣師範大學圖書館、雲林科技大學、高雄應用科技大學計 6 校共同執行教育部 106 年「臺灣學術電子資源永續發展計畫」，為推動小組成員之一，負責電子書徵集作業，該計畫本年度預計購入逾 10,000 種中西文學術電子書，供全國 90 多所大專校院使用。

五、教育部補助「國立臺灣大學圖書館典藏之 17 至 19 世紀和算珍籍整理調查計畫」

本計畫執行期間至 106 年 7 月 31 日止，由郭鴻基教務長、陳光華館長與日本大阪教育大學城地茂教授之國際合作交流計畫，將整理臺北帝大時期數學教室所藏和算相關舊籍的詳盡書目，撰寫其中重要書籍之解題，修復其中具代表性的書籍及數位化，並舉辦臺日兩地專業領域學者交流會議。

計算機及資訊網路中心 105 學年度 第 2 學期第 1 次校務會議工作報告

壹、重點業務摘錄

一、 G Suite for Education 服務

為提供全校師生更多雲端服務選擇，計資中心已導入 G Suite for Education（原名：Google Apps）服務。本服務採申請制，師生及校友可依照個人意願，決定是否參加。申請網址為：<http://account.cc.ntu.edu.tw>。

二、 106 年度全國大專校院運動會

計資中心預計將支援二十五位人力投入比賽現場網路填報成績與開閉幕轉播作業，另大會網站(<http://niag.ntu.edu.tw/>)與手機 App 已分別於去年 12 月及今年 1 月上線。

三、 到勤差假系統

因應勞基法修法並研擬校內相關配套措施，依張副校長召開之一例一休因應小組會議決議，針對排班、加班控管以及特別休假相關問題，依人事室及研發處所提需求，進行到勤差假系統使用功能更新或新增使用功能。

四、 校園緊急求救 APP

為強化校園安全通報機制，緊急求校 APP 已上架至 Apple Store 與 Google Play，目前提供撥出緊急電話、傳送簡訊、email、並在使用者同意開啟 GPS 功能下傳送位置資訊到駐警隊。

貳、計資中心各單位報告

一、程式設計組

（一） iNTU App 需求改善

1. iNTU 首頁原臺灣大學 LOGO 改成國立臺灣大學(同台大首頁)。iOS 及 Android 版本皆已完成上線。
2. 校園活動
 - (1)首頁：增加活動類型 icon 圖示、活動統計數量、添加背景圖。
 - (2)活動清單：增加單位照片、子標題增加活動時間與單位名稱。
 - (3)活動介紹： 區分基本資訊、詳細資訊、聯絡資訊三大區塊，並可收合選擇隱藏或顯示。
3. 緊急公告：由於 google feed API 停止支援，程式已重寫完成並上線。

4. 課程查詢：105-2 課程已匯入。撰寫 iNTU service 時程評估中。

(二) 校園緊急求救 APP

為強化校園安全通報機制，緊急求校 APP 已上架至 Apple Store 與 Google Play，目前提供撥出緊急電話、傳送簡訊、email、並在使用者同意開啟 GPS 功能下傳送位置資訊到駐警隊。

目前進行校長裁示(105.12.27 行政會議)追加之功能：聲音警示、發出求救後持續追蹤、校區判斷。

(三) 駐警隊養老年金管理系統

系統功能已完成，上線日期：106 年 2 月 9 日。

(四) 人事系統

1. 已完成 106 年度職員、約用人員、醫學院院聘人員考績敘薪晉級作業。
2. 已完成兼任教師本職及保險資料維護畫面。
3. 配合教師續聘檢討作業流程改造，修改系統程式邏輯、操作畫面及產出報表資料。

(五) 教職員離職(退休)系統

1. 已完成離職(退休)申請功能及各單位需辦理項目之功能。
2. 已完成離職(退休)進度查詢功能。
3. 已完成撤銷離職(退休)申請功能。
4. 目前正在進行管理端的各項功能之程式撰寫。

(六) 三校 App 創意競賽

計資中心偕同臺科大電算中心及師大資訊中心舉辦三校 App 創意競賽，三校總計 41 隊 117 名學生報名參加。其中跨校合作隊伍共 12 隊，各校報名狀況請參考下表。

報名統計	
總隊數(含跨校)	41
跨校合作 隊數	12
國立臺灣大學(隊數)	13
國立臺灣師範大學(隊數)	1
國立科技大學(隊數)	14
總學生數	117
國立臺灣大學(學生數)	52
國立師範大學(學生數)	12
國立科技大學(學生數)	53

(七) 杜鵑花節活動網站

配合本校與台北市政府合辦 2017 杜鵑花節活動，協助本校活動官網設計、資料建置以及上線維護，2 月 24 日前將完成英文版及補充重要相關資訊。

(八) 學生財務支援系統第三期

1. 協助 1052 希望助學金整併學雜費減免申請，調整減免功能。
2. 權限功能規劃中。

(九) 學生兵役管理系統

1. 已完成系統 SSO 界接與權限控管、資料庫連動之規劃與設計、新辦資料審查。
2. 目前進行緩徵與儘候招集相關功能的開發。

(十) 專利/技轉系統

一期系統已經於 105 年 12 月結案。並於 106 年 2 月啟動二期 E 化，將前台介面優化，並於後台新增案件分析及專案追蹤等管理者功能，一、二期系統合併整合後再正式上線。

(十一) 修繕暨申請管理系統

目前進行管理端案件查詢、派件/退件等功能程式撰寫、系統相關功能規劃調整等。

(十二) 到勤差假系統

因應勞基法修法並研擬校內相關配套措施，依張副校長召開之一例一休因應小組會議決議，針對排班、加班控管以及特別休假相關問題，依人事室及研發處所提需求，進行到勤差假系統使用功能新增修訂。

目前進行以下作業：

1. 加強差勤控管機制，增修線上簽到退系統相關功能
 - (1) 為控管上(下)班刷卡時間，增加須在緩衝時間內簽到(退)功能。
 - (2) 增加加班簽到(退)功能，加班須先簽退正常班才能再刷卡加班。
2. 加強加班控管機制，修改線上到勤差假系統申請加班之流程。
 - (1) 加班為主管依業務需要指派，除特殊情形外，須事先至差勤系統填報加班申請，並經主管核准，始得加班。
 - (2) 事前填報加班申請並經主管核准者，始得使用簽到退系統之加班簽到(退)功能。
 - (3) 未事前填報加班申請者，如確有加班情形，因無法使用線上簽到退，應於事後補送紙本簽到退紀錄至所屬人事單位登錄，並於到勤差假系統補辦加班申請。若為事後補辦加班申請者，其簽核流程一律須簽至一級主管核准。
 - (4) 顯示單位加班經費使用情況，俾利主管控管。

二、教學研究組

本組之目標為協助並推動提昇本校教職員工生之資訊素養與應用能力，在技術上提供各類電腦軟硬體之入門訓練，並設立完善之個人電腦與網路教學環境，以供全校同仁、同學、員工子女及校友之教學研究與學習。

本年度教學組推行的各項工作如下：

(一) 電腦應用及進階課程

1. 常態開設電腦應用及進階課程，如文書處理、多媒體動畫、網頁設計、影音視訊、教學科技、程式設計、作業系統、資料庫管理、統計軟體、資訊網路、高效能運算等系列課程，並配合中心 3D 列印服務推廣，辦理 3D 列印與 3D 掃描入門與實作課程，未來持續配合校內教學與應用實際需求開授相關課程。
2. 2005-2017 年累計開課數 812 門，12,718 小時，19,495 人次。(統計至 106/2/10)
3. 1052 學期與人事室合開開 1 門〔Word 文 2013 書處理(職員專班)〕課程，已於 2/6 開放報名。

(二) 遠距教室系統維護及設備升級

1. 維護遠距教室系統作業與連線設備，並訓練專業導播，提高遠距教學或視訊會議畫面與聲音之品質及穩定度，以配合學校同步遠距課程及各類國內外同步學術研討會。99 學年度寒假重新裝潢更換教室桌椅及新增數位化網路教學系統設備，104 年視訊主機連線數擴充至 8 個點雙流模式(H.329)及相關設備如攝影機、矩陣等升級為 HD 畫質。在教務處支援部份經費下，新建置一間約 20-30 人小型討論式遠距教學教室，105 年 4 月完成建置，1051 學期開始啟用。除配合學校同步遠距課程外，也可以支援校內各類國內外同步會議，以節省人員旅途勞頓奔波所需的人力、時間與金錢，同時支援全校師生之教學、研究與學習環境之整合與效率提升。
2. 歷年累計主播 96 門，收播 71 門，國際課程 49 門，總計課數 216 門，13,757 人次修課，開課總時數為 9,517 小時。
 - 105 學年度寒假及第 2 學期遠距課程，1 門國內主播，4 門國際課程共 5 門。及支援一門電機系程式設計課程。

學期	國內外	課程名稱	收播學校	系所	教師
105W	國際課程	機電整合概論	日本京都大學	生物產業機電工程學系	郭彥甫、盧彥文、陳洵毅、謝博全、陳世芳
105W	國際課程	食品機能與品質評估	日本筑波大學	農業化學系	賴喜美
105-2	國內主播	衛生保健	臺北大學	家庭醫學科	蔡兆勳
105-2	國際課程	生物分子交互作用之網絡	日本京都大學及筑波大學	生物技術學程	李心予
105-2	國際課程	澱粉論文導讀	美國愛達荷大學	食品科技研究所	呂廷璋
105-2	校內課程	計算機程式設計	不連線，直播	電機系	連豐力

(三) 數位知識典藏系統

將校內具代表性的開放式課程或演講存置於雲端，並藉由雲端服務的穩定性與便利性，供全校師生線上學習，達到終身學習的目標。

1. 從 2016 年 12 月 01 日起至 2016 年 02 月 10 日止，校內各院系所的收錄程度說明如下：

(1) 於 2016 年 12 月 02 日收錄醫學院皮膚科課程 2 筆。

(2) 於 2017 年 01 月 18 日收錄法律學院法律學系課程 13 筆。

2. 校內各院系所數位課程教材收錄累計程度如下列圖表所示

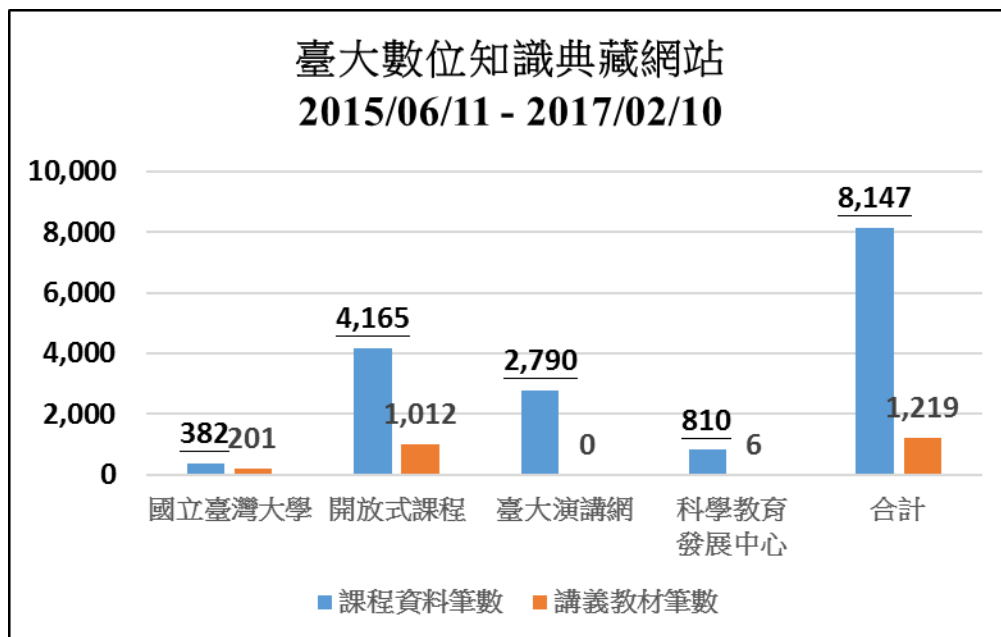

三、作業管理組

● 近期業務進度報告

(一) 電腦教室軟體更新

計資中心為配合 105 學年第 2 學期上課需求已於開學前更新軟體版本，並請各授課教師前來測試，以避免其它因素導致師生無法使用。

(二) 開發著作原創性檢查服務

協助本校專任教師提升著作品質，降低不適當引用風險。

(三) 3D 列印服務

計算機及資訊網路中心為提供更多元化的服務，計資中心自 2016 年 9 月份推出 3D 列印服務，服務地點位於計資中心 R114 電腦教室，服務內容包含 3D 列印、3D 掃描以及 3D 切削機三項服務。開放時間為週一至週五：09:00-14:00，15:00-20:00 兩個時段，週末及國定假日暫不開放。詳情請參閱 3D 列印服務網頁：

<https://oper.cc.ntu.edu.tw/3dPrinter/>。任何問題使用者可撥打諮詢服務

專線(02)3366-5022，或親臨一樓櫃台洽詢。

- **例行業務：**負責電子郵件相關工作項目、單一認證系統、校內訊息轉發服務、高速運算相關工作項目、網頁服務（homepage）、電腦教室服務、單一窗口諮詢服務、全校軟體服務、臺大舂斗雲雲端服務、機房及電力系統等。

說明如下：

- （一）**單一窗口諮詢服務：**作業管理組提供單一諮詢窗口服務，簡化使用者申辦各項業務之流程，2016 年櫃臺諮詢服務統計共 12,801 人次。除櫃台諮詢服務外，計資中心亦提供 CCHELP 信箱諮詢及留言版諮詢服務，其中以帳號密碼、校園軟體、電子郵件之諮詢數量最多。

（二）軟體服務

- 1. 電腦教室提供多樣化軟體清單，詳細軟體清單請參考：

https://www.cc.ntu.edu.tw/chinese/services/serv_c03.asp

- 2. 軟體更新

- （1）MATLAB 軟體更新，計資中心已為新學期上課需求已於開學前更新軟體版本，並請各授課教師前來測試，以避免其它因素導致師生無法使用。

- （2）SAS 軟體已更新 2017 年度序號。

（三）NTU Space 雲端服務

- 1. NTU Space 為「臺大雲端儲存服務」，提供臺大教職生可以放置自己的檔案到個人專屬的「雲」上，不僅可以隨時隨地取得最新的檔案，還可以與他人分享。使用者能將常用的檔案資料上傳至 NTU Space，即時同步於個人的桌上電腦、筆電中或是利用有支援 Apple iOS 與 Android 平台的行動裝置做存取。隨著 NTU Space 的使用者及使用空間逐步增加，目前臺大儲存空間服務已經可以提供加購空間的方案，也歡迎有相關需求的使用者提出申請。
- 2. Windows 10 支援：自從微軟在 2016 年 7 月 29 日宣布 Windows 10 作業系統，使用該作業系統的用戶將變得越來越多。已經從廠商拿到最新版的 Windows 平台的桌機筆電同步軟件(Sync Agent)，接下來會進行多面向的實地測試。
- 3. Mac Sierra 支援:已請廠商更新 Mac 平台的桌機筆電同步軟件(Sync Agent)，計劃在本月底開始進行實地測試。
- 4. 新版的 NTU Space App (Android 和 iOS 平台) 都已上架供下載。

（四）NTU VM 雲端虛擬主機租賃服務

- 1. 計資中心的雲端虛擬主機租賃服務是提供給全校職員、師生依其需

要透過網路取得計算、網路、儲存等資源之服務模式。在虛擬主機租賃服務以現有基礎上提供更多不同作業系統版本給用戶選擇，及其更積極的扮演諮詢的角色從旁協助師生、職員解決使用虛擬主機遇到的問題。

2. 雲端虛擬主機運作狀況監控與效能監控：目前 VMware 所提供的管理介面是由使用者主動登入進行管理、蒐集、輸出特定格式的文檔。
3. NTU Backup 和 MCloud 用戶遷移：因為原有設備逐漸老舊，目前正協助剩下使用者搬遷到至臺大雲端虛擬主機或者臺大雲端儲存服務(NTU Space)。NTU Backup 登記的用戶已經全部在 10 月底完成遷移。MCloud 登記的用戶的遷移則在繼續進行。

(五) NTU AppShare 雲端服務

NTU AppShare 為「臺大雲端軟體共享平台」，提供臺大教職生可以隨時隨地透過瀏覽器使用臺大的授權軟體，所有軟體都在雲端執行，不論是臨時網路中斷或使用者電腦當機，只要再次登入都會自動銜接回原本工作的狀態。

(六) 高效能運算 (HPC) 服務

除了硬體、系統的建置外，本中心亦支援各類科學及商用計算軟體，提供包括：SAS、Matlab、Mathematica、Discovery Studio、Material Studio、Gaussian、VASP 等。此外並持續舉辦高效能運算服務說明會，介紹及推廣相關服務，發掘校內潛在使用者。迄今曾提供服務之研究族群，遍及數學、物理、化學、材料、光電、分子、量子化學、奈米、原子結構、生物、藥學、分子模擬、科學計算與統計研究等領域，涵蓋 10 個學院與 3 個校級研究中心共 38 系所，共約有 145 組研究團隊。根據 2016 年統計，藉由高效能運算服務所產出之研究績效，已產出超過上百篇期刊論文、會議論文及學位論文。

(七) NTU VDI 臺大虛擬桌面系統

利用最新的雲端運算提供跨平台的桌面虛擬化服務，讓使用者不受空間、地點、設備的限制裝置輕鬆存取計算機中心所提供的各類軟體資源及服務。NTU VDI 系統提供了「win7-cht」、「win7-eng」、「win7-cht-GPU」、「win7-eng-GPU」，四種作業系統而內裝的軟體詳如。其中 GPU 系統讓使用者可以利用中心所提供的顯示卡資源做大量的圖型化運算，方便師生們做學術研究。NTU VDI 系統提供了跨平台、裝置的連線方式，使用者可以利用任一種瀏覽器連線至 <https://vdi.ntu.edu.tw>。或是在使用者的任一裝置上安裝 VMware Horizon Client，即可全功能使用。安裝說明請至：<http://vdiqa.ntu.edu.tw>。

(八) 電腦教室服務

電腦教室主要提供全校在學學生電腦上機實習之服務，提供高速雷射印表服務，以方便全校在學學生列印所需文件。

2016 年電腦教室登入總人次統計量為 283,895。

2016 年電腦教室列印服務之列印總頁數為 4,393,247。

四、資訊網路組

本組負責全校校園網路之規劃、建立、管理與維護，全校電信通訊業務，及支援學校重點資訊展示(如杜鵑花節、校慶)。並負責臺灣學術網路北區區域網路中心之各項業務，提供網路相關支援及技術諮詢服務。此外配合教育部辦理北區各大專院校、高中職連線，並參與「國家高速網路與計算中心」主導之台灣高品質學術研究網路(TWAREN)以及先進技術之規劃與建置。各項業務如下：

(一) 校園骨幹相關工作項目

1. 規劃、建置與管理本校對外網路服務

106 年自有國際線路與學術單位線路

	國際專線	TWAREN	教育部學術網路	中研院
連線速率	2Gbps	1Gbps	10Gbps	10Gbps

106 年網際網路服務提供者(ISP)線路

	Hinet	速博	台灣固網	亞太電信	中嘉和網
連線速率	10Gbps	2Gbps	1Gbps	1Gbps	1Gbps

2. 規劃、建置與管理校總區與其他學院或校區網路服務

	醫學院	醫院	舊法社 學院	公衛 學院	水源 校區	竹北 校區	行遠樓
連線 速率	1Gbps	1Gbps	1Gbps	1Gbps	2Gbps	100Mbps	100Mbps

(二) 資訊安全認證與教育訓練

1. 為了強化組織資訊安全，本中心於 98 年 7 月取得「教育體系資通安全管理規範」認證，每年通過複評或重新認證

101 年 7 月	102 年 6 月	103 年 6 月	104 年 6 月	105 年 6 月
重新認證	複評	複評	重新認證	複評

2. 本中心對全校教職員生積極宣導資訊安全，每年舉辦多場資安教育訓練

101 年	102 年	103 年	104 年	105 年
14 場	11 場	10 場	7 場	8 場

3. 為加強本校行政人員資安防護能力，每年舉辦「電子郵件社交工

程演練」教育訓練

101 年	102 年	103 年	104 年	105 年
0 場	1 場	2 場	2 場	2 場

(三) 資訊安全事件防範作業

臺灣大學資訊安全事件統計前三名

事件名稱	數量
MALWARE-CNC Win.Trojan.Sality variant outbound connection	160
MALWARE-CNC Andr.Tool.Snowfox Androidbauts/snowfox outbound connection	121
EXPLOIT-KIT Rig exploit kit outbound communication	59

* 第一名事件說明：

此事件為針對 Windows 作業系統的惡意程式，主機遭受感染後，系統 Registry 參數及防毒軟體的 Service 即會遭竄改，使系統暴露於高風險中。惡意程式常駐於系統中後，便會建立多個後門連線，並蒐集本機機敏資料，在未經授權的形況下，傳送至第三方伺服器，可能導致機敏資料外洩。由於本機安全性原則已遭竄改，將大幅削弱主機安全性，可能同時交叉感染多個惡意程式，使用者應避免安裝來路不明的盜版軟體，或執行不明郵件之附件檔案，避免成為受害者。

(四) 網路資訊安全

實作一偵測網路惡意行為的封包分析系統，利用 OpenFlow 1.3 協定，結合機器學習、圖像辨識、遠端 port mirroring 與入侵偵測系統 Snort，達到自動從不同面向分析偵測是否為惡意網路行為的連線所產生的封包，並達到及時阻斷惡意連線與自動記錄問題封包的目標。

(五) 惡意郵件防範

計中郵件安全防護系統持續為本校使用者電子郵件信箱防堵垃圾及病毒郵件，並且因應來自網際網路上日益增加且不斷變化的惡意郵件，即時更新防護規則及阻攔條件，以加強郵件防護效果。

1. 郵件過濾處理效能：105 年 12 月~106 年 2 月期間的信件防護結果，其中因寄信來源伺服器可疑、垃圾信、病毒信、及客製化過濾條件被攔阻的具威脅性信件約 87.9%，廣告行銷信件約 6.2%，安全信件約 5.9%。
2. 郵件過濾設備提升處理容量：自 105 年下半年開始，惡意來源郵件量暴增支援處理信件量的兩倍，雖然短時間內造成郵件過濾設

備負擔加重，但皆已於前端阻攔，以避免影響郵件處理效能。計中為了確保郵件安全及遞送時效，於 105 年 12 月採購的新型郵件過濾設備已於 106 年 1 月加入運作，提高郵件過濾處理效能。

(六) 利用巨量資料分析工具協助偵測異常帳號

本校教職員生帳號約 5 萬，再加上歷年畢業帳號更多達數萬，一直以來不定期出現帳號被駭客利用向網際網路寄發垃圾信件，導致本校郵件伺服器遭列入黑名單，造成使用者寄信至其他組織時被拒絕。為了及早偵測出現異常狀況的帳號，計中網路組利用巨量資料分析工具，從使用者登入服務的各項資料中，快速發現以往難以察覺的異常潛伏行為，及早判斷遭到盜用的帳號，阻斷後續帳號被濫用的情況。下圖為 105 年 12 月至 106 年 2 月主動偵測被盜用帳號的數量，計中仍持續研究偵測方式，以期加強維護帳號安全。

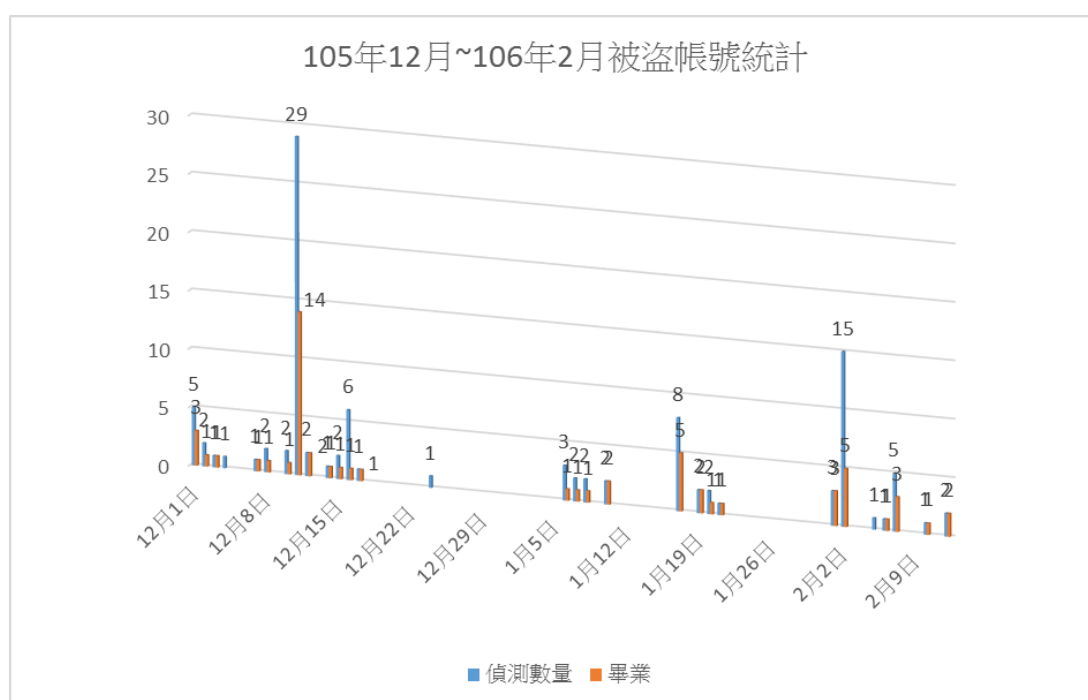

(七) 規劃、建置與管理本校校園無線網路服務

日期或期間	全校 AP 數量
104 年 9 月 9 日止	2675
104 年 12 月 7 日止	2723
105 年 2 月 17 日止	2784
105 年 4 月 27 日止	2795
105 年 9 月 9 日止	2845
105 年 11 月 30 日止	2880
106 年 2 月 14 日止	2891

eduroam 申請使用情形

統計使用期間	教師	職員	學生	校友
104/1/1~106/2/14	420	470	4182	1163

(八) 加值服務：規劃、建置與管理本校雲端會議服務

104 年 4 月 8 日公告啟用後的使用情形

統計使用期間	教職使用人次	網路會議場次
104/4/8~106/2/14	147	647

105 學年度第 2 學期第 1 次校務會議 人事室書面報告

- 一、本校與國立臺灣大學工會(以下簡稱工會)於 105 年 5 月 6 日召開第 5 次協商會議，會中決議同意代扣工會會員會費，代扣方式由工會與本校相關單位成立工作小組研議。經 105 年 10 月 12 日代扣工會會費工作小組第 1 次會議確認系統相關邏輯，並由計資中心撰寫程式，於 105 年 12 月 16 日提供「代扣維護」及「查詢」等 2 個介面供工會測試，工會於 106 年 1 月 10 日回覆測試尚無問題。本校已請工會於正式使用前補送會員同意學校代查勞保投保級距之同意書樣張，並提供真實之會費代收資料供系統試營運，以確保代收流程正確無誤。
- 二、辦理本校編制內專任教研人員彈性薪資方案，105 年度科技部獎勵特殊人才案，第 2 期核撥補助款新台幣 5,648 萬 9,000 元已如數撥付到校。
- 三、科技部補助大專校院延攬特殊優秀人才措施案，該部核定 106 年度獎勵補助經費總計新台幣 3,614 萬 9,901 元，第 1 期核撥補助款新台幣 1,720 萬 6,846 元已如數撥付到校。
- 四、106 年師鐸獎評選案，業於 106 年 1 月 24 日召開遴選審查會議，決議依序薦送醫學院醫學系小兒科吳美環教授及醫學系內科曾芬郁教授，依限報教育部。
- 五、105 學年度教授、副教授休假研究計核定 144 位教師，其中 98 位申請休假研究 1 學期，46 位申請休假研究 1 學年。因業務或個人計畫改變，申請撤銷休假研究案 11 名，以專案申請休假研究案 4 名。
- 六、科技部第 55 屆(106 年度)補助科學與技術人員國外短期研究遴選案，本校推薦教師 52 名，經科技部核定通過 48 名，未通過 4 名。
- 七、105 學年度第 1 學期名譽教授致聘案：(一)本校名譽教授審議委員會提名理學院心理學系黃榮村教授為名譽教授，經該會

105 學年度第 1 次會議、第 2918 次行政會議暨 105 學年度第 1 次校教評會審議通過。(二) 各學院(中心)共推薦 16 名，經本校名譽教授審議委員會 105 學年度第 2 次會議、第 2934 次行政會議暨 105 學年度第 4 次校教評會審議通過共同教育中心通識教育組黃俊傑教授等 13 人為名譽教授。

- 八、為激勵職員、技工友之工作士氣，提升行政效率，辦理 106 年度績優職員及服務績優技工友選拔作業，分別選出 10 位服務特優人員、21 位服務優良人員及 2 位服務特優技工友、8 位服務優良技工友。
- 九、106 年教育部模範公務人員選拔案（至多 3 名），本校推薦 106 年度績優職員排序前 3 位「服務特優」人員參選：圖書館行政組林秋薰組長、計資中心作業管理組張傑生程式設計師、學生事務處保健中心洪千惠技士。
- 十、105 年職員年終考績/約用工作人員年終考核案，已於 105 年 12 月辦理完竣。
- 十一、職員甄審委員會負責審議職員陞遷遞補案件，自 105 年 12 月迄今共召開 3 次會議，通過內陞組長 1 人、技正 1 人、編審 3 人；外補組員 4 人，共計 9 人。
- 十二、105 年度參加薦任公務人員晉升簡任官等訓練 5 人及委任公務人員晉升薦任官等訓練 4 人，均獲及格，取得該等任用資格。另 106 年度推薦作業，符合參加薦任公務人員晉升簡任官等及委任公務人員晉升薦任官等訓練資格者，分別為 16 人及 9 人，經調查各為 8 人及 5 人有參訓意願，業提 106 年 2 月 15 日職員甄審委員會通過。
- 十三、依本校年度行政人員教育訓練計畫，規劃政策作業宣導、法治教育推動、工作職能強化、人文素養塑造、采風戶外探索、國際視野拓展、資訊專業強化、身心靈成長提昇等 8 大系列課程，自 105 年 12 月至 106 年 1 月辦理之訓練活動，計有：
 - (一) 工作職能強化系列：

105 年 12 月 3 日辦理「105 年人事室共識營」，計 23 人參加。

(二) 法治教育推動系列：

1. 105 年 12 月 8 日及 15 日辦理「個人資料保護及管理-個人資料盤點」2 場次，計 107 人參加。
2. 105 年 12 月 28 日辦理「新修正勞基法宣導會」，計 194 人參加。
3. 106 年 1 月 18 日辦理「新修正勞基法座談會」進階 1，計 61 人參加。
4. 106 年 2 月 10 日辦理「新修正勞基法座談會」進階 2，計 34 人參加。

十四、辦理本校校總區部分之 105 學年度第 1 學期兼任教師及合聘不在校支薪教師計 343 人授課鐘點費核發事宜。

十五、105 年度本校同仁使用心理諮商服務共計 68 人次，以及危機團體 1 梯次 20 人參加。106 年度續與財團法人「張老師」基金會台北分事務所簽約，提供本校教職員工每人每年最高獲得 6 次免費心理諮商服務，業於 106 年 1 月 3 日公告週知，並編列 92,620 元，包含：上開心理諮商服務、職場健康講座、推廣宣導與活動費用及請圖書館協辦採購心理健康叢書，供同仁閱覽。

十六、截至目前，參加勞、健保人數為 6,068 人，公提勞退金人數 5,558 人（內含自提勞退金人數 759 人）；參加公、健保人數公保為 2695 人、健保為 2827 人（含早期退休在本校加保人員）。

十七、截至目前，106 年度本校一級行政主管、名譽教授、編制內年滿 60 歲以上教師（研究人員、專業技術人員）健康檢查，計一級行政主管 4 人、名譽教授 34 人、年滿 60 歲以上教師 7 人，共 45 人申請。至公務人員健康檢查，截至目前核准 58 人，3 人已申請補助。

十八、106 年 1 月 8 日至 106 年 3 月 17 日止，共核准教師 30 人、職員 32 人（含附設醫院）及技工、工友 7 人退休。

十九、 本校勞工退休準備金專戶截至 106 年 1 月 1 日，結餘金額為新臺幣 117,145,912 元。

二十、 為落實「退休人員照護事項」規定，覈實發放退休人員三節慰問金。106 年春節以校長名義致函，並將慰問金以直接撥存帳戶方式轉致。實際發放人數及金額之明細如下表：

106 年春節慰問金實際發放人數及金額				
	退休教職員(人)	撫卹遺眷(人)	技工工友(人)	小計(人)
106 春節	9	23	265	297
	每人	總金額	每人	總金額
	2000	64,000	1000	265,000

二十一、 另發給早期退休支領一次退休金生活特別困難之退休公教人員 106 年春節特別照護金，明細如下表：

早期退休支領一次退休金生活特別困難之退休公教人員特別照護金實際發放人數及金額 (單身者 18,000 元、有眷者 31,000 元)		
	退休教職員(人)	金額
106 春節	2	49,000

國立臺灣大學 105 學年度第 2 學期第 1 次校務會議

主計室工作報告

一、重要工作報告摘要

(一) 完成本校 105 年度決算編製作業

依「中央政府總決算附屬單位決算編製作業手冊」之規定，辦理本校 105 年度決算作業，其中資本支出未及執行計 7.62 億元，已函報教育部申請保留轉入 106 年度繼續辦理。本校決算書已於 2 月 20 日編製完竣，報教育部、審計部、財政部、行政院主計總處等相關單位審核中。

(二) 全力配合邁向頂尖大學計畫之執行

本室配合執行邁頂計畫第二期經費之控管、流用、保留及補辦預算，適時提供相關法令規定以利經、資門案件順利發包、驗收及支出適法核銷等，期能達成計畫目標。並持續按月及適時提供計畫執行相關資料，俾校方即時掌握預算執行情形。截至 106 年 1 月底止，100 年度計畫執行數 30.33 億元，執行率 97.85%；101 年度計畫執行數 21.59 億元，執行率 94.18%；102 年度計畫執行數 27.84 億元，執行率 89.82%；103 年度計畫執行數 21.70 億元，執行率 83.23%；104 年度計畫執行數 18.52 億元，執行率 82.30%；105 年度計畫執行數 14.66 億元，執行率 75.15%；106 年度計畫執行數 0.19 億元。

(三) 配合科技部南部科學工業園區管理局就地審查相關事宜

南部生技醫療器材產業聚落發展計畫辦公室於 106 年 1 月 10 日至本校辦理計畫就地查核，本室已配合提供相關經費使用情形及原始憑證資料，並協助計畫執行單位說明各項支用情形。

(四) 積極辦理各機關委辦或補助計畫執行及結案事宜

配合計畫執行期限，積極辦理各委辦或補助計畫經費核銷，並依限完成結案送委辦或補助單位備查。

二、重要工作報告

(一) 完成本校 105 年度決算編製作業

依「中央政府總決算附屬單位決算編製作業手冊」之規定，辦理本校 105 年度決算作業，其中資本支出未及執行計 7.62 億元，已函報教育部申請保留轉入 106 年度繼續辦理。本校決算書已於 2 月 20 日編製完竣，報教育部、審計部、財政部、行政院主計總處等相關單位審核中。

(二)全力配合邁向頂尖大學計畫之執行

1. 本校於邁頂計畫第1期第1梯次95—96年度及第2梯次97—99年度，每年各獲教育部補助經費30億元，其中第2梯次99年度教育部補助經費分2年編列，分別為99年22.5億元及100年7.5億元。截至106年1月底止，95至98年度計畫已順利結案，執行率100%；99年度計畫執行數28.17億元，執行率93.90%，除新進教師及學人宿舍新建工程案經行政院核定原則同意展期至105年9月30日，惟該工程尚有待處理事項，刻正函報展延外，其餘未執行完畢之項目不再接受展期亦不得改以第2期「邁向頂尖大學計畫」經費支應。
2. 本校於100年4月展開第2期邁頂計畫，執行期間為100年4月至105年12月止。教育部考量前揭計畫均將於105年12月31日執行期滿，為引導臺灣高等教育步向更健全的發展方向，並持續與各界溝通獲得共識，爰以延長前揭計畫1年執行期間至106年12月之方式做為橋接107年計畫。100年4月至101年3月獲教育部補助經費31億元、101年4月至12月獲教育部補助經費22億9,270萬8千元、102年獲教育部補助經費31億元；教育部依立法院決議，同時規劃修正各年度經費核撥額度及總考評時程，採漸進式方式調整，並減少本校2億元補助款；故103年核撥26億704萬2千元；104年核撥22億5,000萬元；105年核定19億5,025萬元；106年補助金額尚待教育部核定。
3. 本室配合執行經費之控管、流用、保留及補辦預算，適時提供相關法令規定以利經、資門案件順利發包、驗收及支出適法核銷等，期能達成計畫目標。並持續按月及適時提供計畫執行相關資料，俾校方即時掌握預算執行情形。截至106年1月底止，100年度計畫執行數30.33億元，執行率97.85%；101年度計畫執行數21.59億元，執行率94.18%；102年度計畫執行數27.84億元，執行率89.82%；103年度計畫執行數21.70億元，執行率83.23%；104年度計畫執行數18.52億元，執行率82.30%；105年度計畫執行數14.66億元，執行率75.15%；106年度計畫執行數0.19億元。

(三)配合科技部南部科學工業園區管理局就地審查相關事宜

南部生技醫療器材產業聚落發展計畫辦公室於106年1月10日至本校辦理計畫就地查核，本室已配合提供相關經費使用情形及原始憑證資料，並協助計畫執行單位說明各項支用情形。

(四)積極辦理各機關委辦或補助計畫執行及結案事宜

配合計畫執行期限，積極辦理各委辦或補助計畫經費核銷，並依限完成結案送委辦或補助單位備查。

(五) 維護公款支付安全性，保障本校權益，落實履約管理

審核各項採購投標須知、契約條款是否與法令規定相符，並就付款條件、履約期限、驗收程序及罰則等條款逐一檢視是否明確，如有未臻明確或條文訂定未能落實履約管理之情形，惠提意見建請業務單位審慎衡酌其實際需求檢討修正，並依修正後之契約條款辦理後續監辦人員之各項業務。

(六) 加強宣導各項法規，適時提供相關法令依據，並對經費核銷案件加強稽核

1. 配合各項法令修正，適時更新網站資訊，協助各單位辦理經費核銷事宜。
2. 確實依會計法及內部審核處理準則等相關規定執行各項審核工作，加強與業務單位間之溝通，對於各項預算執行時如發現有不合法令之會計程序或會計文書時，立即提出意見協助業務單位作適法之處理。

(七) 辦理農委會及教育部補助計畫經費結案與新年度計畫請撥作業

依農委會來函及依教育部補助及委辦經費核撥結報作業要點，檢視各項計畫執行情形並依照相關規定於時限內辦理 105 年度計畫結案作業以及新年度計畫之請撥作業。

三、106 年度至 1 月底止預算執行概況：

(一) 收支概況表〔見附表一〕

(二) 資產負債平衡表〔見附表二〕

(三) 說明：

1. 經常收支

- (1) 收入：包括教育部補助款 7.99 億元（佔總收入之 44.79%）、其他補助收入（含邁向頂尖大學經費）0.72 億元（佔總收入之 4.04%）、自籌收入 9.13 億元（佔總收入之 51.17%），共計總收入 17.84 億元。
- (2) 支出：教學研究等支出共計 17.64 億元（佔總收入之 98.93 %）。
- (3) 餘絀：收支相抵計賸餘 0.19 億元，主要係年度預算分配各單位額度尚在執行中所致。

2. 資本支出

本年度預算數 17.53 億元（教育部補助款 2.49 億元、邁向頂尖大學經費 4.94 億元、自有資金 10.10 億元），連同上年度保留數 7.62 億元，合計可用預算 25.15 億元，截至 1 月底止實支數 0.69 億元，達成率 2.73%。

3. 長期借款

長期借款餘額為 8.18 億元（含一年內到期轉列短期債務 0.51 億元），包括：

- (1) 買回第二活動中心商場租賃權 0.55 億元。
- (2) 興建椰風學人宿舍 2.29 億元。
- (3) 新生南路運動場地下停車場 1.63 億元。
- (4) 社科院大樓地下停車場 3.65 億元。
- (5) 實驗林 921 災後重建計劃 0.06 億元。

國立臺灣大學 106 會計年度截至 106 年 1 月底止收支執行概況 (附表一)

A.經常收支

單位：千元

項 目	預算數(a)		截至 106 年 1 月底實際數(b)		比較增減 (b-a)
	金額	佔收入%	金額	佔收入%	
壹、收入部分	16,266,590	100.00	1,783,537	100.00	-14,483,053
一、教育部補助款	4,389,209	26.98	798,884	44.79	-3,590,325
學校教學研究補助收入	4,389,209	26.98	798,884	44.79	-3,590,325
二、其他補助收入	1,620,974	9.97	72,108	4.04	-1,548,866
其他補助收入(含邁向頂尖大學經費)	1,620,974	9.97	72,108	4.04	-1,548,866
三、自籌收入	10,256,407	63.05	912,545	51.17	-9,343,862
1.學雜費收入	1,823,760	11.21	72,281	4.05	-1,751,479
2.學雜費減免	-58,850	-0.36			58,850
3.建教合作收入	6,156,800	37.85	478,694	26.84	-5,678,106
4.推廣教育收入	289,000	1.77	68,837	3.86	-220,163
5.權利金收入	2,232	0.01	20	0.00	-2,212
6.雜項業務收入	59,050	0.36	30,208	1.69	-28,842
7.勞務收入	154,278	0.95	4,361	0.24	-149,917
8.銷貨收入	133,009	0.82	4,596	0.26	-128,413
9.醫療收入	100,000	0.61	7,630	0.43	-92,370
10.財務收入	179,915	1.11	1,710	0.10	-178,205
11.資產使用及權利金收入	909,029	5.59	149,152	8.36	-759,877
12.受贈收入	364,284	2.24	32,774	1.84	-331,510
13.違約罰款及賠(補)償收入	3,900	0.02	2,636	0.15	-1,330
14.雜項收入	140,000	0.87	59,646	3.35	-80,354
貳、支出部分	16,904,307	103.92	1,764,417	98.93	-15,139,890
1.教學研究及訓輔成本	7,141,064	43.90	753,207	42.23	-6,387,857
2.管理及總務費用	1,662,630	10.22	337,727	18.93	-1,324,903
3.學生公費及獎勵金	525,000	3.23	20,815	1.17	-504,185
4.建教合作成本	5,974,946	36.73	521,811	29.26	-5,453,135
5.推廣教育成本	239,604	1.47	20,306	1.14	-219,298
6.雜項業務成本(費用)	43,800	0.27	2,778	0.16	-41,022
7.勞務成本	111,507	0.69	11,471	0.64	-100,036
8.銷貨成本	97,040	0.60	5,266	0.30	-91,774
9.醫療成本	87,278	0.54	9,393	0.53	-77,885
10.行銷及業務費用	4,660	0.03	142	0.01	-4,518
11.研究發展及訓練費用	135,727	0.83	10,769	0.60	-124,958

12.財務費用	8,590	0.05	248	0.01	-8,342
13.雜項費用	872,461	5.36	70,484	3.95	-801,977
參、餘絀	-637,717	-3.92	19,120	1.07	656,837

B.資本收支

單位：千元

項 目	106 年度預算(c)	上年度保留數(d)	本年度奉准 先行辦理數 (含調整數) (e)	可用預算數 (f)=(c+d+e)	截至 106 年 1 月底實支數 (g)	達成率 % (g/f)
經費來源	1,752,916	761,588		2,514,504	68,756	
1.教育部補助固定資產經費	248,911			248,911	31,726	
2.邁向頂尖大學經費	494,000	761,588		1,255,588	9,813	
3.自有資金撥充	1,010,005			1,010,005	27,217	
支出項目	1,752,916	761,588		2,514,504	68,756	2.73
1.土地						
2.土地改良物	13,000			13,000	10,199	78.45
3.房屋及建築	369,919	761,588		1,131,507	26,409	2.33
4.機械及設備	1,107,725			1,107,725	21,639	1.95
5.交通及運輸設備	30,102			30,102	4,250	14.12
6.雜項設備	232,170			232,170	6,259	2.70

國立臺灣大學校務基金

(附表二)

資產負債平衡表

中華民國 106 年 1 月 31 日

單位：千元

資產	金額	%	負債及淨值	金額	%
流動資產	14,434,669	9.28	負債	121,884,544	78.38
銀行存款	8,171,431	5.25	流動負債	8,480,036	5.45
零用及週轉金	1,407	0.00	短期債務	93,259	0.06
流動金融資產	3,422,317	2.20	應付款項	402,255	0.26
應收款項	1,299,170	0.84	預收款項	7,984,522	5.13
存貨	39,956	0.03	長期負債	882,048	0.57
預付款項	810,590	0.52	長期借款	766,581	0.49
短期墊款	689,798	0.44	其他長期負債	115,467	0.08
長期投資及準備金	5,107,930	3.29	其他負債	107,537,173	69.15
長期投資	1,868,158	1.20	存入保證金	295,325	0.19
準備金	3,239,772	2.09	應付保管款	115,350	0.07
固定資產	28,233,721	18.16	應付退休及離職金	288,888	0.19
土地	8,579,573	5.52	應付代管資產	106,831,292	68.70
土地改良物	359,382	0.23	暫收及待結轉帳項	6,318	0.00
房屋及建築	11,182,556	7.19	遞延貸項	4,985,287	3.21
機械及設備	3,831,057	2.46	遞延收入	4,985,287	3.21
交通及運輸設備	148,322	0.10	淨值	33,625,832	21.62
什項設備	3,082,584	1.98	基金	18,187,755	11.70
購建中固定資產	1,050,247	0.68	基金	18,187,755	11.70
遞耗資產	2,780	0.00	公積	15,200,069	9.77
經濟動物	2,780	0.00	受贈公積	15,200,069	9.77
無形資產	84,550	0.05	累計餘絀	-156,504	-0.10
電腦軟體	84,550	0.05	累計賸餘(短絀)	-156,504	-0.10
遞延借項	191,750	0.12	淨值其他項目	394,512	0.25
遞延費用	191,750	0.12	金融商品未實現餘絀	389,749	0.25
其他資產	107,454,976	69.10	未實現重估增值	4,763	0.00
存出保證金	604,184	0.39			

催收款項	2,971	0.00			
暫付及待結轉帳項	16,529	0.01			
代管資產	106,831,292	68.70			
合計	155,510,376	100.00	合計	155,510,376	100.00

國立臺灣大學 105 學年第 2 學期第 1 次校務會議 進修推廣部工作報告

摘要報告

- 一、本部於 106 學年度將新開辦 PMBM(生物科技管理碩士在職學位學程)，為擴大招生作業，特合併 PMLBA(事業經營法務碩士在職學位學程)、PMBA(事業經營碩士在職學位學程)及 PMBM 等三個班程於 106 年 1 月 14 日及 1 月 22 日分別假新竹縣政府及台北本部大樓各辦理一場招生說明會，合計 300 餘人參加。
- 二、本部於 106 年 1 月 10 日舉辦「管理碩士學分班」企業參訪「台灣拜耳」活動。
- 三、本部特於 106 年 2 月 12 日辦理 105 學年度第二學期管理碩士學分班始業式暨新生學習指導與個案訓練研習會、106 年 2 月 11 日及 2 月 14 日辦理 105 學年度第二學期法律學分班假日班與平日班始業式活動。
- 四、為提昇本部同仁專業知能，擬於 3 月 6 日辦理『新聞稿撰寫技巧』教育訓練活動。
- 五、為提昇本部管碩學程學員專業知能，擬於 106 年 4 月 12 日假集思會議中心國際會議廳辦理學期專題講座，邀請張善政前行政院長蒞臨主講。
- 六、本部近期擬新開辦課程包括「契約理論：諾貝爾經濟學獎之商業應用與法律風險」、「從「禪定」到「般若」—《六祖壇經》的生活智慧」、「回到孔子—《論語》的生命與管理智慧」等研習課程。

推廣教育工作報告

1.105 學年度第 2 學期開班情形與修課人數：

學位班共 2 班次，上課人數 81 人；學分班共 6 班次，目前上課人數 1,117 人；非學分班共 2 班次，目前上課人數 106 人。

學位班	學生數
104、105 級事業經營碩士在職學位學程(PMBA)	59
105 級事業經營法務碩士在職學位學程(PMLBA)	22
學分班	學員數
管理碩士學分班第 23-30 期	497
管理碩士網路學分班第 21-23 期	10
法律學分班第 27-29 期	540
臨床研究護理師學分班第 12 期	12
2015 高中教師在職進修生命教育課程教學學分班	58
非學分班	
精鍊高階管理與實務研習班第 29-30 期	80
財務報表分析研習班第 48 期	26

2.105 學年第 2 學期正進行招生之班次：

招生班期別	預計開課
互聯網思維與數位行銷：實戰篇第 4 期	106/3/8
精鍊高階管理與實務研習班第31期	106/3/11
契約理論：諾貝爾經濟學獎之商業應用與法律風險第 1 期	106/3/16
養生保健系列—「養肝抗敏中醫藥膳保健班」第1期	106/3/16
養生保健系列—「養肝抗敏中醫藥膳保健班」第2期	106/3/22
精品咖啡2.0:精品咖啡系統工程學第 2 期	106/3/29
財報分析與企業評價研習班第19期	106/4/11
茶葉官能專業鑑定人員培訓班第13期	106/3/23
稼軒詞的豪氣與深情第2期	106/4/9
回到孔子-《論語》的生命與管理智慧第1期	106/4/12
投資理財精修班第3期	106/4/13
從「禪定」到「般若」-《六祖壇經》的生活智慧第1期	106/4/15

國立臺灣大學出版中心

105 學年度第 2 學期第 1 次校務會議報告

壹、 年度重要工作成果報告

一、 2016 年銷售營業額再創新高，積極擴大學術影響力

2016 年臺大出版中心銷售營業額總計突破新台幣 2,500 萬元，相較 2015 年成長逾 500 萬。其中授權出版權利金收入超過 300 萬元，出版品銷售冊數更為歷年之冠，顯示出版中心各式書展與講座活動，能有效呈現學術出版的知識專業與多元創新並獲得讀者深刻迴響，讓學術研究成功跨出校園，邁向國際。

(一)2017 年第 25 屆台北國際書展

2017 台北國際書展 2 月 8 日於台北世貿開展，由臺大出版中心主導之「國立大學出版社聯盟」，第五度結合 10 家國立大學出版社，以「我們為何學術」為主題，藉由對自身的再提問，重新思考學術的本質與精神，學術研究的成果又將如何展現影響力，並與社會議題密切互動。

本次聯展除了展出上千種出版品及近萬冊圖書，6 天展期中，更特為讀者打造 34 場書籍講座，邀請國內外 72 位各領域的學者專家們，深入淺出地解讀各種熱門知識議題，透過開放論述學術主軸與馬拉松式的講座接力，與讀者現場互動，以期引領讀者進入知識殿堂，部份講座更配合今年書展的夜間開放時段於晚上六點至九點舉行，提供平日忙碌的上班族時間選擇上的彈性。其中「另眼看學術」系列講座，為使民眾與學術更親近，分別與書評網站「說書」、致力於哲學普及教育的「哲學新媒體」及專注於政治學科普推廣的「菜市場政治學」三個知識平台合作，以書籍結合時下熱門議題，透過跨媒體、跨平台的活動分享，讓學術成果得以跨出校園高牆。

此次聯展另一亮點為，邀請擁有超過 50 年歷史的日本大學出版部協會，在展位內另闢展區，形成名為「思想的力量：臺日學術出版交流展」的展中展，展出日本大學出版社近期及經典的學術出版品，與台灣的大學出版社出版品同台競技，

呈現台日精彩的學術研究成果與蓬勃發展的出版產業，亦期望藉由本屆書展合作，促進台日出版的經驗交流，為日後兩地的學術出版奠定合作的基礎。

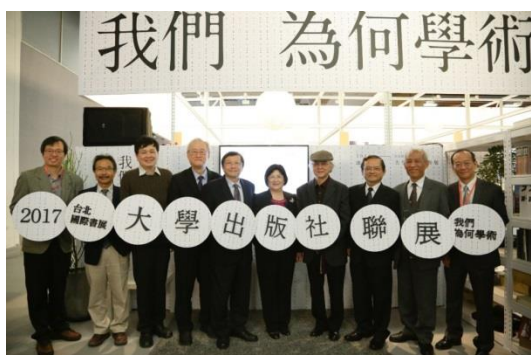

(二)2016「青年，新通識時代」兩岸大學出版交流展

2016 年 12 月 26 日起台灣的 9 所大學出版社與中國大陸的 6 所大學出版社，以「青年，新通識時代」為主題分別在誠品信義店、臺大店及誠品網路書店展開為期三天的兩岸大學出版交流展，此展覽為 2016 年於蘇州誠品舉辦的兩岸大學出版交流會之後續延伸。從文學到科學，史哲到藝術，遴選百本主題通識讀本，囊括重量級大師著作、古今思潮薈萃、當代跨界議題，展開一系列的書展。此活動是由誠品主動提案，使大學出版社的出版品，陳列於主要通路書店的明顯關鍵位置，不僅呈現兩岸大學出版社知識專業與多元創新的出版風貌，更有效提升大學出版社的能見度。



(三)2016 參與 8 場國際性書展，展現台灣豐碩的學術研究能量

臺大出版中心於 2016 年參加第 24 屆台北書展、AAS-in-ASIA Kyoto、香港國際書展、海峽兩岸圖書交易會、北京國際圖書博覽會、東京國際書展、德國法蘭克福書展以及蘇州兩岸大學出版交流會 8 場國內外書展。臺大出版中心不僅將本中心的學術出版品帶至各國現場與讀者見面，更藉由書展與來自世界各地的出版商交流，洽談相關版權合作、代理銷售等出版相關議題，同時也針對國際間學術發展的趨勢與面臨的問題及可能解決的方案交換意見，積極擴大台灣學者的學術影響力，並提高臺大出版中心在國際學術出版社群中的能見度與華文學術出版的代表性。

二、2016 年學術出版成果亮眼，學術書占比超過九成。

2016 年出版成果，總計出版紙本圖書 80 種，影音 DVD 4 種(共 38 片及 4 手冊)，電子書 67 種；其中，紙本出版品包含學術書 57 冊(71.3%)、教科書 16 冊(20%)、一般書 7 冊(8.7%)，學術書及教科書占全年圖書出版量 91.3%。2016 年因庫存售罄進行再刷書籍共 61 種，計 28,265 冊。

(一)「臺大哈佛燕京學術叢書」出版

出版中心於 2015 年 10 月與本校文學院、美國哈佛燕京學社(The Harvard-Yenching Institute)簽訂協議，共同合作出版並成立「臺大哈佛燕京學術叢書」。此叢書陸續來稿，同步送學術審查。第一本哈燕叢書《明清文學西南敘事》已於 2017 年 1 月正式出版，並於 2 月台北國際書展期間安排一場新書講座，邀請本書作者胡曉真教授至現場與讀者一同認識西南文學的豐富面貌；叢書第二本《基督小說書寫》則預計於 6 月出版。

另有《抒情論》、《政治合法性與國家社會關係》、《馬來西亞神道標誌》等3本哈燕叢書訂於明年陸續入稿，以持續推動出版高品質華文學術專書及激勵系統性的人文社會研究。

(二)教科用書屢登各網路書店暢銷排行

本中心與教務處長年合作執行「教科書出版提升計畫」，自2012年至2016年教科書出版總數為53冊。經由多元行銷模式推廣發行，影響力廣泛而深遠，多本書籍登上各網路書店暢銷排行榜，2016年博客來書籍年度報告特別提出：如《種子學》此類的教科/專業書籍銷量成長強勁。由此可見台灣學術推廣與出版之成果，以及學術專著之市場需求大幅增加。

(三)白先勇教授《紅樓夢導讀》DVD系列大獲好評

本校特聘講座白先勇教授主講《紅樓夢》導讀，課程上架本校開放式課程平台近18萬人次點閱學習，出版中心特與新百家學堂合作出版《紅樓夢導讀(一)》，內含16片DVD與1本手冊，於2016台北國際書展銷售一空，旋即再製，並持續出版導讀(二)與(三)，皆獲好評。2016年11月出版中心與新百家學堂再次出版白先勇教授主持《崑曲之美—音樂與表演藝術》，內含6片DVD與1本手冊，期能再透過崑曲中所蘊含的文學、音樂、舞蹈、戲劇、美學極致，培養人文素養及啟蒙傳統文化。

貳、 近期重要工作報告與工作計畫

一、編輯出版優質出版品

(一) 重要學術著作出版

1.學術著作：

規劃出版重要學術著作，2016 年出版之學術專書(不含一般書)達 73 種(中心出版 45 種，合作出版 28 種)，以人文、社會科學兩學門的出版品為主，包括專著、論集、史料等，許多書籍為該領重要著作，如《古希臘正義觀：荷馬至亞里斯多德的倫理價值及政治理想》、《前線島嶼：冷戰下的金門》、《漂泊與越境：兩岸文化人的移動》等。

2.重要學術著作翻譯出版：

2016 年經嚴謹翻譯、審定、編輯等程序，已出版 5 種圖書：

- (1)教科書，《像史家一般閱讀：在課堂裡教歷史閱讀素養》
- (2)臺灣研究叢書，《臺灣邊疆的治理與政治經濟(1600~1800)》
- (3)新人文研究叢書，《蔡明亮與緩慢電影》
- (4)臺灣研究叢書，《前線島嶼：冷戰下的金門》
- (5)教科書，《留心你的大腦：通往哲學與神經科學的殿堂》

3.2017 年出版計畫：

2017 年已規劃確定出版之出版品 51 種，現已出版《去法院相告——日治台灣司法正義觀的轉型》、《殖民地帝國日本的文化統合》等 8 種，《殖民地的法學者》《總督府的鴉片政策》等書已即將問世，另有 85 種書稿進入編輯程序前置作業(出版時間未定)，及 33 種書稿正在審查或洽談中。

(二)教科用書出版計畫

本中心出版之教科書，內容涵蓋文學、史學、土木工程、腦神經科學、物理治療，書種多元，因切合本校及國內大專校院相同領域之課程需求，銷量持續成長。近期進行 5 本教科書編輯作業，含本校康仕仲教授團隊編著的《工程圖學 CAD》、聚集各大學地質學教授合著的《普通地質學》及中研院資科所徐讚昇教授與長榮大學資工系許舜欽教授合著的《電腦對局導論》等重要教科書。

(三)積極向各領域的專家學者邀稿

臺大出版中心於今年 1 月 24 日向本校全體教師、中研院人文社會科學組研究人員、台灣史研究及法學研究學者寄出邀稿函，期待透過本中心具公信力的審查機制與專業的學術編輯、美術編輯、行銷團隊，為作者提供最優質的出版服務。而在發送邀稿函後，本中心立即收到多封投稿函及書稿，更有作者指名投稿特定叢書，顯示此次大規模邀稿已收成效，強化校內外學者專家對本中心致力學術出版之大方向的了解，並加深與臺大出版中心合作出版之意願。

二、銷售發行與行銷推廣

(一)參與國際書展，積極行銷出版中心學術出版品

2016 年出版中心已參與包含台北、AAS-in-ASIA、香港、北京、東京、法蘭克福、蘇州及海峽兩岸圖書交易會等書展，提升本校及臺灣國立大學出版社於國際學術舞台之能見度。

於 2017 年，臺大出版中心已連續 5 年參與台北國際書展。本中心從 2016 年下半年便與聯展大學出版社著手進行主題設定及展位規劃，並積極爭取各項補助款，得以使本次聯展順利進行。國立大學出版社聯展規劃在聯展期間舉辦 34 場書籍講座，邀請書籍作者及相關學者親臨展場與讀者討論互動，內容多元，一反學術艱澀難懂的刻板印象，與讀者分享學術知識的魅力，並為鼓勵推廣知識閱讀，響應本屆書展高中以下學生免費入場活動，聯展擴大了現場購書折扣優惠，以期吸引更多讀者一同品讀知識。2017 年已規劃參與台北、AAS-in-ASIA、香港、上海、北京、法蘭克福、及海峽兩岸圖書交易會(廈門)等活動，並爭取更多國際合作的機會。

(二)2017 年臺大特色紀念品新品上市

出版中心持續設計各種臺大特色紀念品，2016 年 11 月底陸續上市的 2017 時效性日誌、THERMOS 保溫杯系列等日常生活用品，以及新年紅包袋等節慶性紀念品，甫上市即大獲好評，上市至今約 2 個月，即近售罄。

出版中心現針對 2017 年 3 月的杜鵑花節及 6 月的畢業季進行新商品規劃，預計推出 2 款餐墊新色及 2017 畢業熊新衣。同時，持續洽談合作通路商，提供愛用者更多元的購買管道。

(三)各式行銷活動，推展與行銷學術專書與紀念品

1. 專題講座、新書發表會

本中心每月固定舉辦新書出版系列講座，而適逢台北國際書展展期，規劃系列講座如下：

(1) 《早田文藏：臺灣植物大命名時代》書籍講座

邀請本書作者吳永華與讀者透過早田文藏及其同時代的人物，讓我們重新探索當時殖民地自然知識的可能性與限制。

(2) 《明清文學中的西南敘事》書籍講座

此書作為與本校文學院、美國哈佛燕京學社合作出版的第一本書籍，特邀中研院文哲所研究員兼所長，同時也是本書作者胡曉真，透過與本校歷史系教授兼文學院院長陳弱水的對談，由中國西南文學的視野，觀照明清文人的西南經驗，將文本置於脈絡化的思考中討論，認識掩藏於獵奇外衣下的豐富面貌。

(3) 《我的學思歷程 9》書籍講座

本校環衛所連日清教授透過自身的學習經歷，和讀者分享以自身興趣為前提，拒絕隨波逐流，秉持「別人不做的我來做」的信念，輔以認真、忍耐與毅力，打好紮實基礎，終將收得甜美的果實。

(4) 《大腦與意識的擂台》書籍講座

本中心特別邀請到加拿大渥太華大學心理衛生研究所教授兼《留心你的大腦》作者 Georg Northoff 來台，連續舉辦兩場講座，近距離與讀者探討在科學與哲學的過招中，神經科學家和哲學家如何解釋意識與大腦，又會如何影響未來的研究，以及究竟是誰在對大腦發號施令，又是誰決定了我們的行為。

(5) 《去法院相告》書籍講座

《去法院相告》作者本校法律學院王泰升教授，亦在書展期間內，與讀者面對面討論在台灣脫離清朝統治，進入日治時代後，台灣人民面臨傳統中國式與近代西方式兩種國家法制的更替，其「司法正義觀」是否也同時被引導至新的方向？

(6) 《古希臘正義觀》書籍講座

《古希臘正義觀》作者哲學系徐學庸副教授，從貧富差距、失序正義等多個關鍵議題，探討古希臘正義在現代的實踐，並藉以反省當代政治及社會所面臨的困境。

(7) 《殖民地帝國的文化統合》新書講座

19 世紀末開始，逐步走向殖民主義的日本帝國，在各殖民地與占領地中，面臨著不同民族、文化傳統的衝擊，此講座邀請本校臺灣文學所蘇碩斌教授與臺灣師範大學許佩賢教授一同探討殖民統治者除了政治與軍事的控制外，如何試圖在文化政策上，建構出一套以日本人為中心的「同化」，。

三、國際學術交流，版權輸出與引入出版

2016 年出版中心進行版權授權洽談圖書近 14 種，目前 11 種圖書已完成授權簡體中文合約，預計今年出版。2017 年考量本中心的出版方向及著作對台灣學術發展影響，出版中心經叢書主編推薦，精選 3 種國外重要學術著作，進行版權購買洽談，希冀能以精確的翻譯，將國外學者經典著作介紹給國內讀者賞析。

國立台灣大學合設工業研究中心 工作報告 嚴慶齡工業發展基金會

106.2.24

一、推廣教育

106 年 1 月 1 日至 2 月 28 日止，共辦理研討會、訓練班 8 項，表列如下：

起訖日期	研 討 會(訓 練 班) 名 稱	主持人	委辦單位	參加人數
1060119 1060119	高速數位電路 SI/EMI 之實務設計 準則探討	薛光華	中心	34
1060121 1060326	甲級空污防制專責人員訓練班	林正芳	環訓所	41
1060121 1060326	甲級空污防制專責人員訓練班 (到職)	林正芳	環訓所	3
1060121 1060326	甲級空污防制專責人員訓練班	林正芳	環訓所	1
1060121 1060121	飛行創客親子體驗營	中心	中心	29
1060211 1060319	乙級空污防制專責人員訓練班	林正芳	環訓所	40
1060211 1060319	乙級空污防制專責人員訓練班(到 職)	林正芳	中心	2
1060211 1060319	乙級空污防制專責人員訓練班	林正芳	中心	5

二、建教合作計畫

本年 1 月 1 日至 2 月 24 日止，共辦理工學院及電資學院建教合作計畫 21 項，委託研究經費共 21,538,505 元。

三、技術服務

本年 1 月 1 日至 2 月 24 日止，共辦理技術服務收入共 21,931,783 元。

國立臺灣大學環境保護暨職業安全衛生中心

105 學年度第 2 學期第 1 次校務會議報告

105.12.12~106.02.24

一、協助處理本校實驗場所環安衛意外事件（共 2 件）

（一）空壓機冒煙事件

1. 事發經過：105 年 12 月 8 日(星期四)上午某大樓頂樓之消防偵測器發出警報，人員抵達現場後發現濃煙密布，無法判斷濃煙來源，立刻請求消防隊支援，事後調查發現空壓機壓力開關損壞，無法正常感應壓力值，使空壓機持續啟動，當內部空氣壓力過大時，啟動空壓機安全防護裝置，洩壓閥啟動，於洩壓過程連同空壓機內部潤滑油一同洩出，潤滑油遇到高溫產生濃煙，引發消防偵測器發出警報。

2. 檢討與建議：加強平時設備之檢查，以避免類似情形再發生。

（二）實驗場所冒出濃煙事件

1. 事發經過：106 年 1 月 20 日(星期五)晚上學生發現實驗室出入口冒出濃煙，現場人員第一時間破門而入，試圖尋找火源撲滅火勢，此時火災警報器響起，同學通報消防隊處理。消防隊抵達 20 分鐘內撲滅火勢，同時消防隊確認火源撲滅後進行排煙措施，並由鑑識人員確認起火點，調查完後隔日開始清理實驗室檢查財損。

2. 檢討與建議：加強平時檢查，並即時排除潛在危險，以避免類似情形再發生。

二、召開環安衛相關會議

（一）105 學年度第 1 次毒性化學物質運作管理委員會

於105年12月21日召開105學年度第1次毒性化學物質運作管理委員會，會中除報告105年度污染防治設施補助改善計畫執行情形、105年度本校毒化物各運作場址運作情形、以及106與107年度本校須配合臺北市政府環保局毒化物災害聯合防救工作事宜外，亦針對未依規定填報運作紀錄之實驗場所、系所單位，擬列為每年度配合地方主管機關災害防救工作之執行單位進行討論。決議事項為1. 通過未依規定填報運作紀錄之實驗場所、系所單位，優先列為每年度配合地方主管機關災害防救工作之執行單位2. 請於實驗場所運作管理系統定期通知對象增列資料維護人，評估納入系所單位承辦人3. 再次發函提醒相關學院與系所單位未依規定運作毒化物之風險。

(二) 105 學年度第 1 次輻射防護委員會

於 105 年 12 月 28 日召開 105 學年度第 1 次輻射防護管理委員會，會中報告本校輻射偵檢儀器校正情形、105 年 6 至 12 月輻射作業場所環境輻射劑量監測結果及舉辦輻射防護教育訓練等輻射防護業務，

(三) 105 學年度第 1 次生物安全會

於 106 年 1 月 23 日召開 105 學年度第 1 次生物安全會電子會議，會中報告 104 學年度第 2 次生物安全暨管理委員會執行情形、醫學院 BSL3 管理委員會決議事項、醫學院生物實驗安全小組委員會決議事項、105 年度生物相關線上申請案追認、105 年度疾管署查核 BSL3 實驗場所結果、生物安全教育訓練辦理情形、105 年度各等級生物實驗場所訪視辦理及追蹤情形、接受疾病管制署管制性病原管理輔訪作業建議事項說明以及疾病管制署感染性生物材料管理辦法及作業要點於 105 年 12 月 5 日修正內容報告。

三、辦理環安衛相關教育訓練

(一) 舉辦「實驗場所安全衛生教育訓練」

實驗場所安全衛生教育訓練於 105 年 7 月 28 日至 12 月 21 日期間，共計辦理 A（實驗場所安全衛生）、B（危害通識）各 13 梯次及 C（輻射防護）5 梯次、D（生物安全）7 梯次；各課程報名人次為：A 實驗場所安全衛生課程 2,003 人次、B 危害通識課程 1,586 人次、C 輻射防護課程 460 人次、D 生物安全課程 1,150 人次。

三、校園安全巡檢

(一) 館舍及實驗場所巡檢

12 月份巡檢實驗動物資源中心，巡檢缺失大致為緊急逃生門的開關需明確標示、偵煙器被包覆無法正常使用、櫃體應固定於牆面上、插座的位置容易造成誤觸建議加裝防護設備等，已發文要求其改善並回報改善情形。

四、定期辦理申報事宜

(一) 105 年度第 4 季毒性化學物質運作紀錄申報

依毒性化學物質管理法之規定，本校校總區等 10 個毒性化學物質運作場址已分別依規定於 106 年 1 月 31 日前，完成 105 年度第 4 季毒性化學物質運作紀錄申報。另因各運作場址第 1 至 3 類毒化物核可文件有效期至 106 年 1 月 2 日止，各運作場址亦均已依實際運作狀況予以辦理展延與撤銷，第 4 類毒化物部分因原有備查文件至 106 年 6 月 30 日止，依臺北市環保局則來函要求於 106 年 3 月底前提出辦理核可文件轉換。

(二) 105 年度輻射業務年度申報

環安衛中心向行政院原子能委員會申報 105 年度本校非密封放射性物質作業場所 10 間、許可類密封放射性物質 1 枚及許可類可發生游離輻射設備 1 台之年度偵測結果，偵測結果皆為合格。

六、清運及申報事業廢棄物

- (一) 實驗場所廢液：105年12月共清運9,460公斤。
- (二) 實驗用廢玻璃：105年12～106年2月共清運1,062公斤。
- (三) 生物醫療廢棄物：105年12月～106年1月共清運2,862公斤。

國立臺灣大學校務發展規劃委員會 105 學年度第 2 學期第 1 次校務會議報告

本校校務發展規劃委員會 105 學年度第 3 次會議於 106 年 2 月 20 日在校總區第 4 會議室舉行，相關工作報告如下：

壹、報告事項

一、校園規劃小組報告

(一)「椰林大道夜間照明改善試辦案」於 106 年 1 月 4 日校園規劃小組委員會討論決議：

1. 本案通過。
2. 請將委員意見做為後續改善發展參考。

(二)「農業綜合大樓東側道路步道規劃」於 106 年 1 月 4 日校園規劃小組委員會討論決議：

1. 本案修正後通過。
2. 校規小組與規劃單位就設計細部再做討論，並與週遭單位確認最終設計內容。

(三)「社科院臨辛亥路一側無菸人行道試辦計畫」於 106 年 1 月 4 日校園規劃小組委員會討論決議：

1. 本案通過。
2. 禁菸區劃設範圍為社科院圖書館正門口前，辛亥路校門口 1 號門以西、2 號門以東各退縮 10 公尺區域。試辦期間為 1 年檢討。

(四)「新生南路『瑠公圳原址』石碑遷移案」於 106 年 1 月 4 日校園規劃小組委員會討論決議：

1. 本案通過。
2. 後續請校規小組再和相關單位開會研議，確定本案處理方向。

(五)「女八舍圍牆 Penny Lane 塗鴉景觀保留案」於 106 年 1 月 4 日校園規劃小組委員會討論決議：「本案通過，保留 Penny Lane 塗鴉牆 10 公尺範圍圍牆景觀。」。

(六)「竹北分部進修推廣教育大樓新建工程規劃構想書」於 106 年 2 月 15 日校園規劃小組委員會討論決議：

1. 本案通過，續提校務發展規劃委員會討論。
2. 請建築師補充 L 型建築配置替選方案，其他有關委員在機電、小型臨時展覽空間、動線、廣場等方面的意見，請納入規劃設計準則補充。

(七) 本校生物資源暨農學院附設山地實驗農場梅峰本場教育展示中心屋頂部分空間，設置共構行動電話業務基地台設施外圍景觀美化方案，經校園規劃小組提供 3 點意見：

- 1.建議參考原隔柵樣式，採金屬隔柵、中低彩度咖啡色、柵欄間距與原有相同，避免產生實體牆的突兀感受。
- 2.基地台下方機房突出物牆面髒汙，建議依本棟外牆壁面顏色重新粉刷。
- 3.若設置隔柵後，基地台設施明顯可見，為降低區域內使用者之心理壓力，建議於臨正門一側設置獨立立體綠化牆。惟須請專業評估設置方式須能配合屋頂載重能力、及增加必要屋頂防水措施。

二、校務研究辦公室報告

- (一)為統整分析各類校務資料，提供校務決策支援，以提升校務專業管理效能，推動校務永續發展，特於校務發展規劃委員會下設立「國立臺灣大學校務研究辦公室」，並訂定「國立臺灣大學校務研究辦公室設置要點」(附件 1)，其組織定位為在現行校務研究相關業務的基礎上，進行橫向整合與連繫，以深化校務研究在本校校務策略規劃、績效課責、組織改善之功能。辦公室組織架構如附件 1-1。
- (二)校務研究辦公室設置要點經 105 年 12 月 12 日 105 學年第 2 次校務發展規劃委員會通過，並召開 2 次辦公室會議，討論業務內容及未來運作方式。
- (三)校務研究辦公室近期重點業務如下：1.持續整合校務研究資料庫；2.建立校務研究相關規範；3.推動策略導向的校務研究議題分析並以視覺化資訊呈現；4.舉辦與參與校務研究人才培訓活動。

三、秘書室報告

校園安全規劃委員會於 106 年 1 月 25 日召開 105 學年度第 2 次會議，討論通過本校校園安全維護相關規劃如下：

(一)組織架構之調整：

- 1.軍訓室更名為「校園安全中心」，行政組織上仍隸屬於學務處。由主任秘書擔任總督導；學務長及總務長擔任業務執行督導，共同指揮督導校安事件之各相關處理單位。校園安全維護通報作業則依現行方式，由相關處理單位各自通報。
- 2.為避免本校「校園安全維護會報」下組織疊床架屋，刪除設「公務人員安全及衛生防護小組」。

(二)法規之調整：

1.修訂本校「校園安全維護會報實施要點」(以下簡稱實施要點)第 3、4、6 點之條文。

2.本修正案俟學務處完成軍訓室更名為「校園安全中心」程序後，再一併將實施要點第 4 點會報編組成員「軍訓室主任」修正為「校園安全中心主任」，全案提行政會議討論。

(三)執行細節之改善：

1.廣為宣導校內師生緊急事件撥打專線電話 9119，校外人士緊急事件撥打專線電話 9110。

2.為即時接獲校安事件通報訊息，建置主任秘書、學務長、總務長、軍訓室(校園安全中心)及駐警隊隊長為通報 Line 群組。

3.各單位重新檢視校園安全維護實際執行 SOP，如需加強改善或修正，可於校園安全維護會報提出建議。

(四)校園安全維護會報再啟動：

由總務處及學務處輪流召開定期會報，可適時討論校園安全相關議題、檢討運作機制，強化校園安全品質。

四、醫學院附設醫院報告

有關臺大醫院新竹生醫園區分院建院經費(自籌部分)籌措案，簡要說明如下：

(一)因應計畫修訂，生醫分院總經費由約 54.98 億元修正為約 67.04 億元。儀器設備屬研發性質者 9.09 億元，由科技預算支應；建築工程經費扣除屬營業性質者 19.52 億元，由公共建設經費分年支應。其餘經費約 24.43 億元(工程 10.77 億元+設備 13.66 億元)，由國立臺灣大學醫學院附設醫院自籌。

(二)校務發展規劃委員會 102 學年度第 2 次會議附帶決議辦理建院經費(自籌部分)及籌措方式如下：1.尋求企業主捐款為優先；2.向金融機構融資貸款(扣除捐款後，其資金需求不足部分)等方式籌措；3.未取得金融機構融資貸款前，循行政程序由總院先行借調(或投資)，待成立分基金取得金融機構融資貸款，再行歸還總院。

(三)考量生醫分院已定位為臺大分院，向金融機構貸款利率高於本院定存利率，且須以大學名義為借款人，負有連帶償債責任；在生醫分基金初期營運仍屬虧損階段，勢必須與總院合併計算績效，且以虧損為前提爭取政府營運前五年每年 8000 萬補助。

(四)本案建議採向總院計息(定存利率)借調資金，忠實呈現分院經營績效，以利對外申請補助。總院亦適度提供補助計畫，可弭平分院利息

負擔。

五、實驗林管理處報告

各單位原使用本校實驗林土地作為公共設施用地，因契約期限將屆，仍有業務需要，函請繼續使用。案經實驗林管理處評估其繼續使用尚不影響林地經營，報請同意續約，經校產維護專案小組 106 年第 1 次會議決議同意續約 5 年（計 4 筆契約）。

貳、討論事項

一、校務發展規劃委員會討論通過案共 4 件：

- （一）南投縣政府為辦理「南投縣鹿谷鄉和雅村自來水供水延管工程」，提供和雅村民眾自來水用水需求，擬使用本校實驗林管理處溪頭營林區第 4 林班內土地 2 筆（地籍編南投縣鹿谷鄉鳳凰段 1 地號內及新內湖段 934-3 地號內），契約編號 557 號，面積 0.0781 公頃，作為設置配水池及加壓站用地案。
- （二）進修推廣部申請更名為「進修學院」案。
- （三）竹北分部進修推廣教育大樓新建工程案。
- （四）醫學院臨床醫學研究所碩士在職專班申請增設「臨床醫學研究組」及「臨床試驗組」案。

國立臺灣大學校務研究辦公室設置要點

105.12.12 本校校務發展規劃委員會 105 學年度第 2 次會議通過

- 一、本校為統整分析各類校務資料，提供校務決策支援，以提升校務專業管理效能，推動校務永續發展，特於本校校務發展規劃委員會下設立「國立臺灣大學校務研究辦公室」（以下簡稱本辦公室），並訂定「國立臺灣大學校務研究辦公室設置要點」（以下簡稱本要點）。
- 二、本辦公室主要任務如下：
 - （一）校務研究資料庫之整合、運用與管理。
 - （二）針對本校校務發展方向，進行以數據、實證為本之議題研究，提供決策參考。
 - （三）培訓校務研究專業人才，累積本校校務研究能量。
- 三、本辦公室成員如下：
 - （一）置主任一人，由學術副校長兼任之，綜理本辦公室業務。
 - （二）置執行長一人，由主任秘書兼任之，襄助主任推動及督導相關業務。另置副執行長一人，由執行長任命之，任期同執行長。
 - （三）置研究及行政人員若干人，進行研究或辦理相關行政業務；並得聘請校內外學者專家擔任諮詢顧問或兼任研究員。上述人員之聘任依本校相關規定辦理。
- 四、本辦公室因業務需要，設工作小組。工作小組由執行長擔任召集人，並由教務處、學生事務處、總務處、研究發展處、國際事務處、圖書館、計算機及資訊網路中心、秘書室、稽核室、人事室、主計室推派副主管或專門委員(秘書)組成。工作小組會議時，得視需要邀請相關單位人員列席。
本辦公室業務進度，應提校務發展規劃委員會報告。
- 五、本辦公室業務推動所需經費由校務基金或外部計畫支應。
- 六、本要點未盡事宜，悉依本校相關規定辦理。
- 七、本要點經校務發展規劃委員會通過後，自發布日施行。

國立臺灣大學校務研究(IR)辦公室功能架構圖

組織定位

在現行IR相關業務的基礎上，
進行橫向整合與連繫

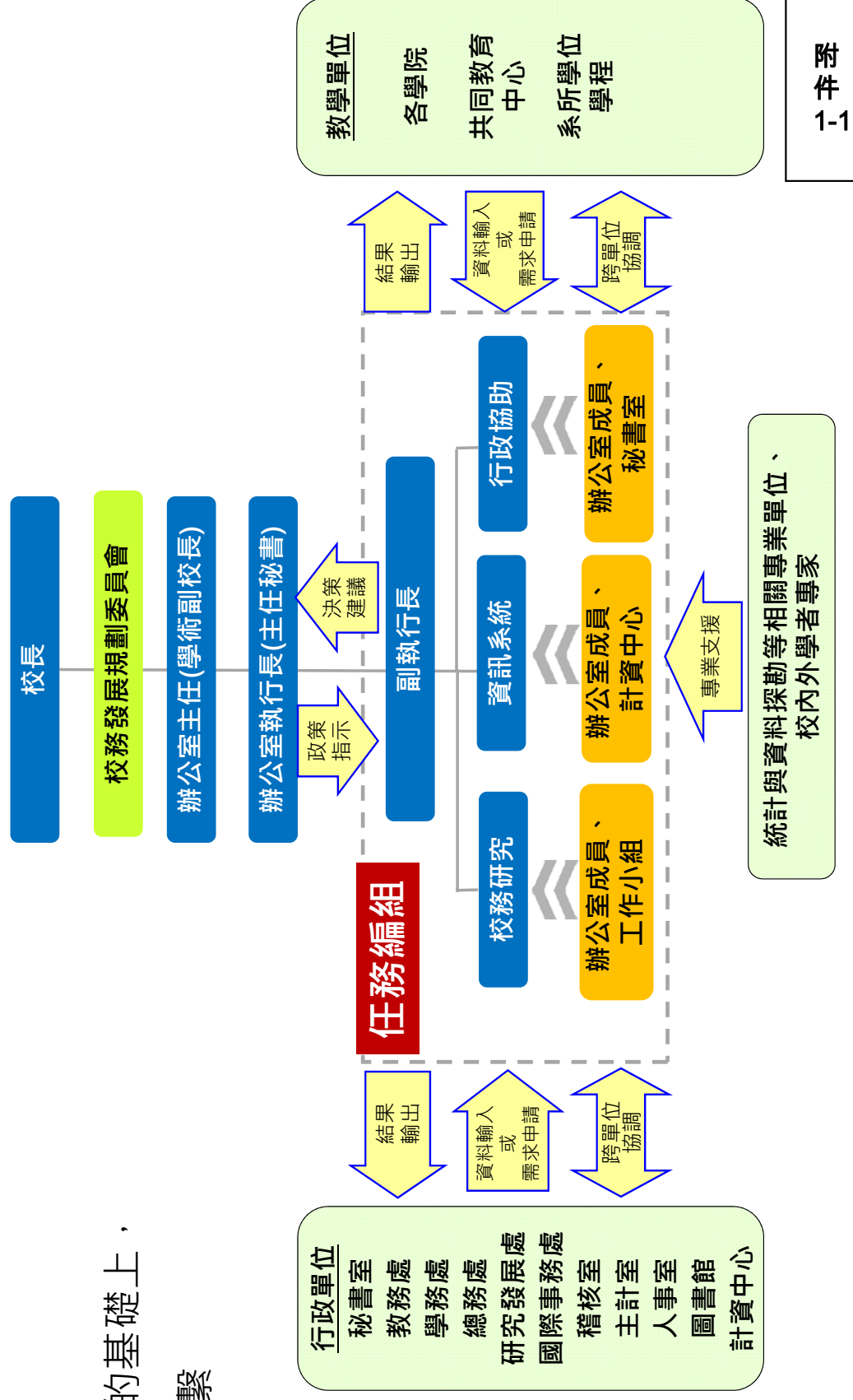

國立臺灣大學教職員宿舍委員會

105 學年度第 2 學期第 1 次校務會議報告

教職員宿舍委員會於 105 年 11 月 21 日召開 105 年第 2 次會議，通過修正本校「教職員單房間職務宿舍分配及收費要點」第四點、第八點修正案，業提經本校 105 年 12 月 27 日第 2932 次行政會議及 106 年 1 月 10 日第 2934 次行政會議討論通過，並以 106 年 2 月 7 日校總字第 1060008859 號函報請教育部核定中，俟該部核定後發布實施。

國立臺灣大學程序委員會

105 學年度第 2 學期第 1 次校務會議報告

106 年 3 月 2 日本委員會召開本學期第 1 次會議，安排 105 學年度第 2 學期第 1 次校務會議議程及提案順序。本次校務會議提案截止收件日為 106 年 2 月 24 日，計收到 1 件報告案及 4 件提案。提案部分，包括學院提案 2 件及代表連署提案 2 件。其中 105202 案提案單位(進修推廣部)因需與人事室再行討論組織規程細節，本次校務會議擬予撤案。經委員討論後，105203、105204、105205 案依序列為第 1、2、3 案，會議程序表通過。

依 96 學年度第 1 學期第 2 次程序委員會決議：「為提升校務會議議事效率，本會建議校務會議討論議案時，行政主管說明的時間與提案代表相同，除第 1 次說明時間不限外，後續每次發言以不超過 3 分鐘為限。此項議事規則請在每次校務會議前宣讀。」。另外，「同一主題每人發言以 2 次為限，每次 3 分鐘」之原則，自 83 學年度第 1 學期第 1 次校務會議沿用至今。

