

國立臺灣大學 105 學年度第 2 學期第 2 次校務會議

各單位書面報告

目 錄

| | |
|--------------------|-----|
| 一般學術與行政方面..... | 1 |
| 教務處..... | 17 |
| 學生事務處..... | 23 |
| 總務處..... | 57 |
| 研究發展處..... | 83 |
| 國際事務處..... | 97 |
| 財務管理處..... | 127 |
| 共同教育中心..... | 129 |
| 圖書館..... | 133 |
| 計算機及資訊網路中心..... | 155 |
| 人事室..... | 177 |
| 主計室..... | 181 |
| 稽核室..... | 189 |
| 進修推廣部..... | 197 |
| 出版中心..... | 199 |
| 工業研究中心..... | 209 |
| 環境保護暨職業安全衛生中心..... | 211 |
| 校務發展規劃委員會..... | 215 |
| 教職員宿舍委員會..... | 219 |
| 程序委員會..... | 221 |

國立臺灣大學 105 學年度第 2 學期第 2 次校務會議報告

一般學術與行政方面：

一、辦理本校相關講座教授審議

為提升學術水準及延攬國內、外學術成就卓著之學者來校服務，本校設置「臺大講座」，並有因應國內外捐款而設立之各項講座。依講座設置辦法規定，由學術副校長邀集相關學者專家組成校講座審議委員會審議後聘任之。106 年迄今召開之講座審議會及獲獎人如下：

- (一)臺大講座：106 學年度已請各學院提供推薦資料，將於近期召開審議會議。
- (二)傅斯年講座(原胡適講座，於 102 年度改為今名)：係財團法人中華教育文化基金會提供經費於本校設置，每學年審核聘任一位講座教授，頒發研究費美金 20,000 元整，任期一年。106 學年度已請各學院提供推薦資料，將於近期召開審議會議。
- (三)永齡講座：由財團法人永齡健康基金會捐款設置，為期 5 年，每年撥付 5,000 萬元，設置宗旨為提升本國腫瘤醫學研究水準，以遴聘國內外優秀癌症醫學學者，帶動研究團隊建置及促進相關研究之發展。本講座獲獎人須為諾貝爾獎級學者、各國國家級院士或學術上有特殊貢獻、享有國際聲譽之學者，任期 3 年。106 年審議通過 Prof. Wolf Hervé FRIDMA 及 Catherine, bouise, Antoinette, Jeanne SAUTÈS ép. FRIDMAN 為永齡講座教授。
- (四)鍾双麟學術講座：由台全電機股份有限公司董事長鍾双麟先生贊助成立，研究領域限為「智慧型電氣機械」(smart electric machinery)，期能提升本校相關領域研究水準，進而嘉惠社會。本講座為期 3 年，獲獎人聘期 1 年，可獲 70 萬元研究經費。106 年審議通過電機系劉志文教授為鍾双麟講座教授。
- (五)和碩講座：由和碩聯合科技股份有限公司捐贈設置，提供年度獎助金 70 萬元，作為辦理相關學術研究、演講、座談會之經費，期帶動電資學界之成長，限電機、資訊領域之優秀學者申請。本講座為期 3 年，講座主持人任期 1 年，106 年審議通過電機系郭斯彥教授為和碩講座教授。

- (六)神基講座：神基科技股份有限公司捐贈設置，為期 2 年，每年提供研究獎助金 70 萬元整，作為相關學術活動之經費使用。獲獎教授任期 1 年，106 年審議通過生醫電子與資訊學研究所李百祺為神基講座教授。
- (七)國泰金控講座：國泰金融控股股份有限公司為推廣金融科技教育，獎勵學術研發，捐贈本校設置，為期 2 年，每年提供研究獎助金 60 萬元整，作為相關學術活動之經費使用。獲獎教授任期 1 年，106 年審議通過資工系吳家麟教授為國泰金控講座。
- (八)美光科技講座：美光記憶體股份有限公司推廣半導體科技教育，獎勵學術研發，捐贈本校設置，為期 3 年，每年提供研究獎助金 70 萬元整。獲獎教授任期 1 年，106 年審議通過電機系劉致為教授為美光科技講座。
- (九)瑞軒科技講座：由瑞軒科技股份有限公司捐贈設置，為期 3 年，每年提供研究獎助金 70 萬元整，作為相關學術活動之經費使用。獲獎教授任期 1 年，106 年審議通過光電所孫啟光教授為講座瑞軒科技講座。

二、本校「卓越研究成果」發表情形

- (一)本校致力發掘教師與研究人員卓越研究成果及教研新創成果，舉行相關記者會，透過媒體，使社會大眾了解本校各項學術研究及新創對知識創新與社會關懷之貢獻。除以記者會方式發布之研究或新創成果外，各單位之新創、研究成果斐然，亦廣布於報章、媒體或期刊。
- (二)106 年迄今成果略述如下，相關報導詳參「臺大校訊」(電子報網址：<http://host.cc.ntu.edu.tw/sec/schinfo/epaper/index.asp>)及本校網頁之「焦點新聞」：
- 1.生科系/植科所鄭貽生副教授研究團隊研究成果「茉莉酸胺基酸合成酶蛋白質複合體結構」，揭開植物阿拉伯芥的茉莉酸-胺基酸合成酶(Jasmonate-amido synthetase)與谷胱甘肽 S-轉移酶(Glutathione S-transferase, GST)的蛋白質複合體結構，此研究證實植物遠紅外光(Far-red light, FR)訊息傳遞路徑與植物荷爾蒙茉莉酸(Jasmonic acid, JA)反應之間存在相互調控之機制，論

文刊登於國際科學學術期刊「美國國家科學院院刊」(PNAS 2017 114:E1815–E1824)。

2.生態演化所李承勸助理教授「人類影響植物基因體演化研究」，成果榮登《*Nature Communications*》。

3.地質系任昊佳助理教授之研究成果「東沙珊瑚記錄 21 世紀人類排放氮對遠洋的影響」，利用南海珊瑚氮同位素紀錄看來自新興經濟體，尤其是中國大陸的經濟起飛對海洋的汙染，將發表於 *Science*，並於 106 年 5 月 19 日由科技部召開記者會。

三、辦理本校教學研究單位之新增、變更專案審查

為因應時代趨勢及招生需求，本校設有專案審查委員會，依程序審查教學研究單位新增、停辦、變更事宜，並提送校務發展規劃委員會、校務會議討論通過後，報請教育部同意。106 年迄今已審查通過下列提案，並提校務發展規劃委員會討論。

- (一)臨床醫學研究所碩士在職專班申請增設分組(106.2.18)；
- (二)醫學工程學研究所申請增設醫學工程學系學士班(共 2 次會議，106.4.10 及 106.5.4)；
- (三)生物產業傳播暨發展學系申請增設碩士在職專班(106.5.1)；
- (四)護理學系申請增設學士後護理學系(106.5.1)；
- (五)生命科學系申請增設研究所及調整分組(106.5.2)；
- (六)公衛學願申請增設食品安全研究所(106.5.8)。

四、「功能性校級研究中心」設置及運作相關事宜

- (一)本校為邁向世界一流大學，陸續成立功能性校級研究中心，期能提升本校研究能量，目前共計成立 47 個校級研究中心。
- (二)依各研究中心設置要點或辦法規定，應定期召開諮詢或諮議委員會，並由學術副校長擔任召集人及會議主席，研商各研究中心未來發展方向及策略。106 年 3 月迄今已召開以下中心之諮詢委員會：
 - 1.生物技術研究中心(106.4.7)；
 - 2.計量科學與理論研究中心(106.5.4)；
 - 3.創意創業中心(106.5.31)。

五、各學院學術提升研商會議及跨領域學術交流會辦理情形

- (一)為深入討論本校學術提升的策略及推動作法，學術副校長爰每月召開一次各學院學術提升研商會議，進行交流，將各學院所提意見彙整後再提校長室會議或行政團隊會議討論，迄今已召開 33 次會議，針對教師升等及教師延聘法規內容、教育部相關規劃案、後邁頂經費等議題交換意見。
- (二)為促進各學院之跨領域交流及相互觀摩，104 年 7 月起由各學院輪流主辦跨領域學術交流會，迄 105 年 12 月已辦理 11 次交流會(分別由醫、工、理、文、生農、法律與社科、附設醫院、電資、管理、公衛及生科主辦)。第二輪仍由醫學院率先主辦，並將持續辦理。
- (三)本校現有 11 個學院，各學院有其發展特色，如何周知師生，使更了解各學院之特色課程及卓越成果，前揭會議決議由各學院自 104 年 12 月起，輪流於本校定期出刊之「臺大校訊」中，以「臺大特色課程系列報導」及「臺大學術卓越系列報導」之名，說明各該學院之特色課程及研究成果(每月 2 個學院，其中一個學院說明其特色課程，另一學院說明其研究成果)，仍將持續進行。

六、有關本校 New Initiatives—創新創業發展新主軸—辦理情形

為提升臺大師生的產學合作與創業動能，使創業成為臺大在亞洲大學圈的獨特競爭優勢，本校於「中程校務發展計畫」中揭櫫以創意創業為本校未來五年之開創主軸，期整合內外部資源，建立能加速新創事業成長的完整環境，繼而構建臺大創新創業園區。為此，已陸續成立創意創業中心(以下簡稱創創中心)及創新設計學院(D-School)，並於 105 年將創意創業學程(以下簡稱創創學程)整併至創新設計學院。另於 105 年底設立「創新設計園區籌備處」，由學術副校長擔任執行長，進行本校水源校區內新創相關整合事務。此外，本校獲教育部無邊界大學計畫(105 學年為第 2 期執行期)及食養農創計畫之經費補助，執行相關創新課程之規劃。

106 年 3 月迄今，本校創新創業推動成果摘述如下：

(一)臺大車庫 2017 夏季團隊招募

- 1.臺大車庫將自 106 年 6 月推出孵化器與加速器的 1+1 計畫，希望帶給新創團隊最全面的輔導。加速器計畫新增團隊一對一專屬導師制度，由導師每 2 週與團隊密集諮詢，協助尋找所需資源。

加速器課程也將更為注重產品驗證輔導，提供相關課程、場域、與製造廠商給團隊。

2. 臺大車庫於 5 月 4 日和勤業眾信合作，於臺北三創園區的春芽新創嘉年華擺攤宣傳加速器招募。
3. 臺大車庫夏季招募於 5 月 17 日正式開始，除架設新的官方網站，也在 5 月 17 日晚上於臺大車庫舉辦招募說明會，現場觀眾達 48 位，反應熱絡。

(二)NTU Challenge 全校型創新競賽(創創挑戰賽)

1.轉化營

針對晉級十強團隊提供為期兩日的營隊課程，第一日由李吉仁教授講授商業模式設計課程，並邀請奧美總監王俊人先生、台灣吧陳思傑先生分享行銷及社群經營方法，以及邀請知名創投陳泰谷先生、臺大車庫團隊 PicSee、年輕新創團隊 AddWeUp 分享接觸創投概念、並示範新創團隊如何進行募資簡報。第二日則邀請 10 位以上業師，客製化提供團隊一對一諮詢，領域包含商業模式、產品設計、行銷、募資等等。

2.靜態展覽與媒體團訪

於 3 月 27 日至 4 月 19 日於博雅教學館舉辦靜態展，展示十強團隊的新創構想。並於 4 月 17 日舉辦媒體小聚，邀請十強團隊與媒體互相認識，創造 70 則媒體露出。

3.高峰會

於 4 月 29-30 日於三創生活園區 11-12F 舉辦高峰會，活動創造約 800 人次到場，16,000 人以上網路曝光，媒體部分則有 130 則以上新聞露出。本活動邀請前行政院院長張善政、產學研鏈結中心執行長廖如圭及阿碼科技創辦人黃耀文作為開場演說講者，為現場挑戰者深刻剖析資通訊技術在產業上的應用與翻轉、智慧生活的興起及臺灣創新創業所面臨的挑戰。連續 2 天的高峰會並分別邀請「智慧生活」、「健康醫療」、「永續環境」、「社會文化」四大領域的趨勢與應用專家，結合年輕創業者的經驗分享，為與會者揭開臺灣新創業者在此轉變之機應掌握的認知與機會。

4.挑戰賽五強

創創挑戰賽最後由「OysterX」、「臺大醫院急檢創意開發團隊」、「微思維斯」、「SWTeam」及「綠色創意農隊」獲選為五強優勝團隊，各隊皆能獲得由臺大鑽石種子基金出資贊助的創業獎金 80 萬元。

(三)課程開設

1.臺大車庫：

- (1)亞瑞特數位行銷：4 月 12 日
- (2)勤業眾信創業會計：4 月 14 日
- (3)萬國商標專利事務所專利課程：4 月 19 日

2.創新設計學院

- (1)本學期(105-2)總共開設「影像戰鬥營」、「木工藝實作」、「需求探索」、「設計思考入門」、「暖科技」、「設計思考」、「音樂設計與創新應用」、「智齡設計(下)」、「使用者空間營造」等 10 門課程；本學期有 190 位學生，來自 11 個學院，42 個學系、11 個研究所。
- (2)為使課程學生應用所學，學院課程積極與外部單位合作，本學期有：設計思考第一班次與臺灣癌症基金會合作；設計思考第二班次與內湖運動中心合作；智齡設計與雅博公司、知博 Indulgence、裕隆集團、國立科學教育館合作；音樂設計與創新應用與功學社、大愛電視台、坪林國中、荻生基金會合作。
- (3)本學期「木工藝實作」預計與台北科技大學 W-School 合作。將在暑期進行密集式課程。已在校內選課網中登記，引起許多學生對木工藝實作的好奇與熱情。
- (4)續聘吳米森教授與蔡佳芬副教授，延續音樂專題課程與說故事核心能力的培養。

3.食養農創計畫：本學期「田野工作坊」第一次成為授予學分的正式課程，來自地理系、城鄉所、社工系、人類系的教師們分享各自在田野的經歷與田野技巧、田野倫理，吸引校內不同學院約 130 位同學參加，橫跨大學部與碩、博士班，也吸引了許多外校學生參與，呼應現前人文社會學科著重現場(in situ)知識的新工

作方法，進入田野已成為重要的研究技能，同學們回饋相當正面。

- 4.無邊界大學計畫：105 學年共開設 31 門課，其中 14 門為新開課程，共吸引超過 650 名學生選課，課程主軸以大都會區各類挑戰為主，並搭配入門及實作課程。

(四)演講及工作坊

- 1.生態觀監測與社會研究系列演講：食養農創計畫舉辦，邀請海洋所、生科系教授，結合氣候變遷、產業變化、社會影響，提供不一樣的跨領域觀點。目前已舉辦 2 場，分別為海洋所王慧瑜助理教授帶來的「氣候變遷與海洋漁業」(106.3.6)及生科系王俊能副教授帶來的「植物親緣地理、適應與保育」(106.5.1)，除了臺大師生外，也吸引了相當多校外 NGO 人士與會，互相分享激盪。
- 2.「我的菜，自主配！通往大溪的食養巴士」工作坊：由食養農創計畫半理，於 4 月 29 日帶領 30 位臺大學生至桃園大溪 Sa'owac 部落、大溪菜市場與至善高中，從野菜種植、菜市場買賣到與至善高中餐飲科同學共同煮出一道道好菜，體會從產地到餐桌與自煮、共食的意義，也開拓了大學與技職學校共同合作的跨校、跨域教學相長。
- 3.無邊界大學計畫工作坊：105 學年共開設 17 個工作坊，區分為技能性以及與課程高度結合之議題性工作坊。
- 4.實驗北城論壇：由無邊界大學計畫主辦，105 學年共舉辦 6 場，主題分別是：韌性城市與智慧科技、市場改造與都市設計、臺北文史故事遊戲化、設計之都 2.0、都市的健康照護以及單車城市。實驗北城論壇對外開放，一方面對外展示計畫關切與研究成果，一方面也藉此持續探索都會區各種議題與市民需求。不同主題之論壇亦會邀請市府同仁與會共同討論。
- 5.透過課程操作，無邊界大學計畫與學生社團「氣候行動社」共同舉辦校園節電競賽以及校園能源診斷工作坊，過程中與民間團體「綠色公民行動聯盟」以及社會系、社工系教師協力推動，先推動以社會系館做為節電競賽之場域，再進一步將相關成果推動至校園乃至校外社區。
- 6.Flux 行銷長於 5 月 8 日至創創中心輔導團隊，分享募資與網路行

銷經驗。

7.創新設計學院實作中心工作坊：

(1)基礎 3d 建模設計工作坊(106.3.23)；

(2)絹印工作坊(106.4.13)；

(3)Arduino 控制板工作坊(106.5.4)；

(4)皮革粽子包工作坊(106.6.1)；

8.使用者空間營造課程「本與冊的日常雜談」：創新設計學院主辦，讓空間設計的過程可以被記載和傳承。(106.3.21)

9.植劇場講座：由植劇場編劇溫郁芳、廖健行製作人、行銷企劃張茉，帶來現今台灣電視劇產業的現況與改變的經驗，創新設計學院主辦。(106.3.29)

10.蘇仰志講座「野生的力量——策展到社會設計的路徑與想像」：創新設計學院主辦。(106.5.3)

11.《褒・種茶》互動式音樂會：音樂設計與創新應用課程同學投入參與互動式音樂設計。創新設計學院主辦。(106.5.28)

(五)成果發表

1.無邊界大學計畫將與食養農創計畫及教學發展中心合作，將於 6 月 17 日的椰林講堂舉辦聯合成果展，透過短講分享、成果展現、多元座談之方式推廣創新跨領域教學。

2.創新設計學院 D-Day 期末成果展，將於 6 月 17 日舉行。

(六)創創學生會-社會創新專案

1.由創創學程第八屆學生組成之第九屆創創學生會執行之社會創新專案「一呷顧一甲」，FlyingV 募資案於 5 月 10 日上架，並在社企聚落舉辦募資啟動記者會，多家媒體記者前來報導。

2.相關報導：

(1)國立教育廣播電台：台大《一呷顧一甲》啟動吃的力量，推動友善農業生態永續發展(<http://pics.ee/kyvg>)

(2)善根公益媒合平台：「一呷顧一甲」友善農耕精神的推廣，邀請大家突破舊有的消費觀(<http://pics.ee/kyvo>)

(3)新頭殼：《一呷顧一甲》啟動「吃」的力量，臺大創創學程集資支持友善農業(<http://pics.ee/kyvx>)

(4) 臺大校訊：創創學生會《一呷顧一甲》募資啟動
(<http://pics.ee/kyw8>)

(5) 聯合財經網：以食譜入題推友善農業，台大生盼從吃改變
(<http://pics.ee/kywl>)

3. FlyingV 專案募資頁面：<https://www.flyingv.cc/projects/16131>

(七) 創創週

1. 招生說明會：以成為實力派為第十屆招生主題，分為 4 月 27 日場次由創意創業學程陳炳宇主任之動態招生說明會，以及 5 月 10 日場次，係由創創學程林晉玄副主任與簡韶逸副主任共同主持之靜態招生說明會，邀請創意創業學程創四畢業的學長林士生以及創九學姊黃怡禎分享創業和在創創學程學習的過程與經驗。
2. 創創論壇：以未來實驗室：創造虛擬新視界為主題概念，於博雅教學館 103 教室舉辦 2017 創業趨勢論壇。由創創學程陳炳宇主任擔任主持人，邀請 HTC VIVE X 亞太區經理吉慶、優必達科技創辦人郭榮昌、Luna 360 創辦人葛如鈞、雷亞遊戲共同創辦人游名揚前來，超過 100 名台大學生以及校外人士參與活動，現場式主題對談與談者及參與者互動熱絡。

(八) 跨域交流及合作

1. 接待香港中文大學創業交流團參訪創創中心、臺大車庫、創新設計學院，以及臺大育成中心包括赤燭、綠藤、GaussToys 3 等創業團隊，還有時代基金會 Garage+、Gogoro 等企業創業空間。此外，邀請參訪團參與由創創中心舉辦之夏季人才媒合會，交流關於新創業之想法與身為一名未來創業家應有擁有的技能與精神。(106.5.10-5.15)
2. 自 105-2 學期開始，無邊界大學計畫與教育型社會企業「城市浪人」合作，培育計畫課程之教學助理，完成培訓之助理可獲得教學發展中心之「都市治理學習社群」助教認證。另與「關鍵評論網」合作培訓內部工讀生，強化計畫網站報導、紀錄之功能，並規劃讓計畫網站(<http://urbnnext.org.tw/>)成為「都市議題與教學創新」之工具資料庫。
3. 透過 D-Team 運作強化與臺北市政府之合作。市府以資訊局為對

口，校內單位則包括無邊界大學計畫、食養農創計畫及創新設計學院之核心成員。共同討論引進市府外部資源進入課程，以及課程產出回饋至市政議題之合作。105-2 學期已經選定幾門課程，開啟與市府各局處之討論，追求讓最後之成果可編列於臺北市政府 107 年度預算執行。

- 4.香港中文大學於 5 月 12 日至臺大車庫參訪，12 位學生與車庫新創團隊交談甚歡，滿載而歸。
- 5.辦理 3 場跨領域教學聯盟教師交流會(二一趴)。
- 6.中原大學來訪創新設計學院(106.3.17)。
- 7.NTU PARTNER DAY(106.3.17)。
- 8.李副校長同休士頓校友會郭會長來訪創新設計學院(106.4.24)。
- 9.創新設計學院參訪北科大 W-School(106.5.4)。

(九)校內外成果

- 1.創新設計學院以專案方式向學院申請 D-Plan 的「制宅自造」團隊，參與新北市「構宅青年」實作競賽，入圍前五名。並實作 1 比 1 空間展示 3 週，在最終評選與網路投票皆獲肯定與迴響，將於 5 月 27 日公佈得獎名次。是以結合以木棧板做為空間設計的基礎，讓青年以低成本的方式取得打造自宅的資源；並結合現有木棧板回收系統達到資源循環、回收再利用的效益。
- 2.《設計思考—從教育開始的破框思維》一書由「親子天下」出版，由創新設計學院彙編而成。

七、臺大與中研院聯合辦公室

為積極推動臺大與中研院雙方學者跨領域研究合作，105 年度公開徵求「臺灣大學與中央研究院創新性合作計畫」共通過補助 17 件，計畫執行期間自 106 年 1 月 1 日至 107 年 12 月 31 日，合計雙方第一年共補助新臺幣 2,180 萬元，第二年視經費狀況再決議是否繼續補助。另，自 105 年 12 月起開放中研院四所同仁參與本校文康會各類社團及活動，並可比照本校各單位費率借用文康交誼中心場地，以增進雙方同仁交流互動。

八、國立臺北教育大學擬與本校合併案，依 105 年 10 月 22 日校務會議報告案主席裁示組成評估小組，分析併校利弊供校務會議表決合併意向

時參考，業於 105 年 11 月 23 日及 12 月 14 日召開 2 次評估小組會議，組成主計、人事、教務、學務、總務、學術研究及願景組共 7 組，分 7 個面向請委員分組評估，擬於校長遴選階段先行暫停進行。

九、106 年 5 月 10 日針對核災食品及相關食安問題舉辦台大論壇，邀請消費者文教基金會食品委員會江文章召集人、行政院食品安全辦公室許輔主任、臺灣大學食品科學研究所孫璐西教授、臺灣大學風險社會與政策研究中心周桂田主任提出看法與建言，經過產官學各方專家提供食安相關的詳細資料以及充分的報告後及與現場觀眾充分溝通，獲致幾點結論 1.政府專家與民眾應該建立定期的食安溝通管道，讓食安資訊盡可能透明化 2.加強食農教育，讓民眾充分了解食物來源內容與標示的意義 3.持續 食安科學客觀標準的研發，建立民眾對專家的信心 4.有關日本核災區食品之進口，政府應特別加強食品安全檢測及食品標示等管理制度。

十、106 年 5 月 24 日召開 106 年教師服務優良獎遴選決選會議，決選結果醫學院胡芳蓉教授及理學院周素卿教授為教師社會服務傑出獎得獎人。文學院葉國良教授及社會科學院林國明教授為教師社會服務優良獎得獎人。生物資源暨農學院羅筱鳳教授及醫學院詹其峰臨床助理教授為教師校內服務傑出獎得獎人。電資學院項潔教授及法律學院吳從周副教授為教師校內服務優良獎得獎人。

十一、協調案

106 年 5 月 12 日邀集秘書室、國際處及計資中心研商如何加強協助各院系中英文網頁製作會議，提供相關作法以協助系所改善網頁。

十二、學校分部總辦事處

(一)竹北分部

1.竹北分部 22 公頃校園整體規劃目前已獲得教育部審核通過，為利世大運足球訓練場及後續校舍之闢建，本校已完成全區校地整理、測量、樹籍調查及 GPS 定位，世大運足球訓練場已於 105 年 10 月 6 日開工，106 年 3 月 30 日完工，並於 4 月 26 日完成初驗，6 月 2 日複驗。

2.進修推廣部開辦 104 級 PMBA(首屆)將於 106 年 6 月畢業。106 級 PMBA、PMLBA 及最新設立之「生物科技管理碩士在職學位學程」(PMBM)，已於 106 年 2 月開始招生，三班共計招收 55

人，7 月上課。另推動規劃興建進修推廣教育大樓，先期規畫構想書業經 106 年 2 月 15 日校園規劃小組及 2 月 20 日校務發展規劃委員會議通過。

- 3.配合校園整體開發之生醫園區醫院，已於 105 年 11 月 24 日決標議約，106 年 1 月 7 日下午於生醫園區舉辦動土典禮，推動興建中。勝利七街退縮綠地自行車行人共用道案，經張副校長協調由縣府負責出資施作，亦於 105 年 12 月 7 日決標，預計 106 年 7 月完工。

(二)雲林分部

- 1.依 105 年 8 月 22 日校長召開協調會決議，定期召開校內協商會議，期更迅速具體推動雲林分部之建設。105 年 9 月起每月第一週的週二定期召開分部工作會議，邀集總務處、生農學院、醫學院、附設醫院與分院，針對目前執行工作做進度追蹤，並對需要總區與分院等提供討論協調平台，護理系規劃「學士後護理學程」預定課程上課地點於雲林分部，105 年 10 月 25 日通過醫學系院規會議，10 月 4 日醫學院院務會議通過，11 月 30 日送教育部審查，106 年 4 月教育部回復原則同意該專班設立，另有建議增加長照相關選修課程以及教學師資部份可運用分院原有教師或講師資格之護理人員協助教學，預計 107 年開始招生。
- 2.臺灣農業創新及教育推廣中心 105 年 4 月 10 日舉行動土典禮，105 年 6 月開工，7 月中旬取得建照，並於每週召開工務會議，至 106 年 5 月 24 日工程進度為 80.3%，目前進行內部裝修及部份結構辦理變更設計中，另基礎建設(校內道路)部分於 105 年 6 月開工，至 106 年 5 月 24 日工程進度 100%，於 106 年 5 月 25 日辦理驗收。
- 3.雲林分院升格醫學中心籌備推動小組，於 105 年 12 月 7 日順利完成揭牌，並朝向升格醫學中心邁進，目前每月盤點缺口與進度於分部工作會議時報告，相關缺口委請總院或相關單位提供協助，雲林分院積極爭取公費醫學生服務之名額於 11 月 4 日提出，含新生兒科、放射科(影像醫學科)、急診科公費生員額。106 年 1 月經立委協調，雲林縣成功爭取 1 名公費生，將分派至雲林縣衛生局偏鄉衛生所，並將報備支援本院。齒顎矯正科人力缺口擬提 2 月 10 日醫發會報告。雲林分院升格醫學中心評鑑準備，於

106 年 5 月 3 日進行第一次院內預評預評作業，預訂於 6 月 13 日進行第二次院內預評作業，預訂 7 月中旬正式評鑑。

4. 雲林國立大學聯盟於 105 年 4 月 27 日完成備忘錄簽署，除已合作出訪及參加 106 年 2 月大學博覽會，於 106 年 3 月 23 日召開首次會議，討論「雲林國立大學聯盟加入台大系統跨校選課系統」一事。決議同意以雲林國立大學聯盟方式加入，並由虎科大作為聯盟第一年窗口與臺大系統接洽。目前實驗林管理處已與虎科大完成部份課程合作，並另簽署合作備忘錄。
5. 爭取國家級高齡醫學暨健康福祉研究中心設於雲林分部案，106 年 5 月 5 日由張副校長召開第一次討論會，整合醫學院、社科院、工學院、生農學院以及雲林分院等多方與長照相關專業，並配合國家長照 2.0 政策提出全面性的計畫，規劃於雲林分部作為計畫示範中心，預訂於 6 月 9 日進行第二次會議討論。

十三、臺灣大學系統

- (一) 106 年 3 月 8 日~106 年 3 月 11 日系統為推動日本六校工學院年輕學者之學術交流，參加於日本東京舉辦「第二屆日臺國際工程論壇」Japan-Taiwan International Engineering Forum。由系統李篤中執行長、臺大工學院陳文章副院長、師範大學科技與工程學院程金保院長、師範大學理學院陳焜銘院長率團，日方參與的學校包括大阪大學、名古屋大學、東北大學、九州大學及東京工業大學的學術主管及青年研究人員，共約 60 人。此次論壇將鼓勵頂級工程研究人員促進大學間的合作研究關係，同時有助於推進一般工程教育質量以及整體研究能量。
- (二) 進行 106 年度「國立臺灣大學系統」年輕學者創新性合作計畫，公開徵求收件數共計 9 件，參與本計畫之人員需包括「國立臺灣大學系統」三校教育人員，訂於 6 月 6 日召開計畫複審會議，執行期程自 7 月 1 日至 12 月 31 日。各計畫每年補助新台幣 150 萬元，未滿一年依實際執行計畫期程比例補助。
- (三) 協調案：106 全國大專校院運動會場地適逢 106 年 5 月 7 日「106 年度科技校院四年制與專科學校二年制統一入學測驗考試」，臺大系統執行長於 3 月 6 日邀集臺大體育室、臺科大教務處、教務處、體育室研商，以避免影響考場秩序，協調相關活動及各校配合對應作業。

(四) 106 學年第一學期規劃開辦「認識全球」、「臺灣藝文之路」、「中華詩的衍化」3 門課，師資陣容堅強，均為專業領域具卓越成就表現者。

(五) 舉辦「成功之母講座」，邀集政界、學術界、藝術界等領域具卓越成就表現者為本講座之主講者，3 月 30 日第三場朱宗慶[擊出生命好樂章]、4 月 27 日第四場蔡朝陽[綠能環保領域的不敗勇者]、5 月 18 日鄭崇華[綠建築 節能一半做得到]，講座場場爆滿座無虛席，本講座開放三校師生及社會各階層人士共同參與，講者除分享如何自失敗中自我成長及蛻變以至走向成功之歷程，並與三校學生代表對談，給予年輕學子最直接接觸與剖析實際人生經驗。

(六) 5 月 20 日~5 月 21 日辦理三校主管共識營，檢討一年工作計畫，並擬定次年度之策略目標。依據國立臺灣大學系統之宗旨、願景，由三校各處團隊分組討論及與會主管共識，擬定年度重點工作計畫。

重點工作計畫包含教育部[臺灣連結計畫]臺灣連結菲律賓科研教育之深耕計畫、臺灣連結越南海外服務學習教育深耕計畫、臺灣連結印度學習教育深耕計畫。三校如何建立職業安全衛通報合作機制。實施三校圖書館圖書、讀者巡迴車。建置三校圖書館館藏聯合目錄。規劃三校圖書館聯合系統。

十四、在行政 e 化方面，106 年 3 至 5 月新增完成「場地設備管理系統」第 2 期，目前正常使用維護中。其他系統持續規劃推動中，包括「新人事系統」2.1 版、「學生財務支援系統」第 3 期、「學生兵役管理系統」、「修繕申請暨管理系統」第 2 期、「教室及會議室管理系統」第 2 期及「專利/技轉線上整合系統」等，以期達成校園全方位 e 化之目標。

此外，本校「第 2 代校務系統 e 化」規劃案業經 106 年 4 月 11 日第 140 次行政團隊會議暨 106 年 5 月 10 日 e 化工作小組第 147 次會議決議啟動，由各行政單位針對國際化、整合化、雲端化、行動化四個主軸，進行 3 至 5 年系統規劃。

十五、本校校友中心 105 學年度第 2 學期推動業務如下：

(一) 截至 105 年第 1 學期，本校畢業校友人數約 27 萬人，校友證目

前已發行 85,610 張，並持續辦理三十、四十、五十重聚會及杜鵑花節專案辦證服務。

(二)民國 52 年入學校友五十重聚，共計 654 人參加，捐贈「推動校友業務」新臺幣 174,600 元。

(三)民國 72 年入學校友三十重聚，將在 6 月 4 日(星期日)舉辦，約 1,350 位校友盛情參加，創下歷屆三十重聚紀錄。

(四)民國 61 年入學校友四十重聚，捐贈「磯永吉小屋活化工程」新臺幣 70 萬元。

(五)今年杜鵑花節校友證辦理共計 321 張，並接待杜鵑花節校友總會校友返校活動。

十六、本校整合性建言系統自 94 年 10 月啟用，至 106 年 5 月 18 日止，該系統計有 10,228 則建言，其中 10,120 則處理完成，完成率為 98.94%。

國立臺灣大學教務處 105 學年度第 2 學期第 2 次校務會議報告

壹、摘要

- 一、本校 106 學年度學士班個人申請入學招生一般生名額 1,592 名，錄取 1,598 名、備取 1,512 名，統一分發後至本校 1,444 名。學士班繁星入學招生一般生名額 338 名，外加原住民招生名額 10 名，實際錄取共 336 名。學士班特殊選才入學招生名額共 16 名，錄取 11 名。碩士班甄試招生名額 2,206 名，報名人數 7,897 人，錄取人數 2,162 名。碩士班考試招生名額 1,753 名，報名人數 13,686 人，錄取人數 1,695 名。博士班招生名額 593 名，報名人數 832 人，第 1 梯次錄取人數 253 名，另核定逕修博士 45 名，第 2 梯次於 06/06 放榜。
- 二、本處成立功能性「東南亞教育中心」，以發展與東南亞國家之學術交流及人才培育，進而提升國家永續競爭力。該中心任務包含「建構東南亞組織資源」、「擬定東南亞優秀國際學生海外推薦等招生策略」、「推動雙聯學位、專班及雙向實習」、「促進本校與東南亞重點大學之學術交流及合作」等。
- 三、國際學士學位學程籌備處設立籌備處委員會，委員共計 13 名，106/06/14 將召開第 1 次會議，審查教師聘任與教評會等相關辦法。徐州校區三研大樓設計案於 106/03/24 簽約，預計 7 月完成 1-2 樓設計案。

貳、近期重點業務報告

一、增設調整院系所學位學程相關業務

- (一)教育部於 106 年 3 月 15 日臺教高(一)字第 1060029370 號函核定同意修正本校國際學士學位學程自 107 學年度起新增並試辦招收 20 名國內生，並納入 107 學年度貴校日間學制學士班招生名額總量內調整，不另核給招生名額。惟本校已於 106/05/19 另函向教育部爭取增加外加招生名額中。
- (二)該部另於 106 年 3 月 29 日以臺教高(一)字第 1060033497A 號函核定同意本校 106 學年度設立食品安全與健康研究所碩士班，首年招生名額以 15 名為限，並自本校寄存教育部之博士班招生名額調整。
- (三)教育部業於 106 年 5 月 22 日以臺教高(四)字第 1060068268 號函核定通過本校 107 學年度增設學士後護理學系學士班，同時核定招生名額為 1 班 30 名，並得以外加方式辦理。該案因配合教育部 107 學年度增設、調整特殊項目院系所學位學程申請案作業時程，先於 105 年 11 月 30 日發函向教育部申請，將於本次校務會議補行審議

程序後，檢送相關會議記錄函報教育部。

二、中華工程教育學會 IEET 認證相關業務

中華工程教育學會 (IEET) 於 106 年 3 月 28 日以中工教字第 1060000339 號函知本校接受土木工程學系等 10 單位參與 106 學年度工程及科技教育認證 (EAC)，並請各受認證單位依其期程繳交相關費用及書面報告，預計於 106 年 11 月 20、21 日等 2 天辦理實地訪評。

三、辦理教學研究單位評鑑資訊系統操作說明會

106/04/24 辦理評鑑資訊系統操作說明會預定於 106 年 5 月底前開放第一階段系統測試，並擬持續增修系統功能，以提升評鑑作業效能，強化評鑑業務管考。

四、105 學年度第 2 學期教師辦理免評鑑作業

本校 105-2 學期申請免評鑑教師共計 7 名，案經 106/04/28 免評鑑資格審議小組會議審議後全數通過，並自 105 學年度第 2 學期起免辦評鑑。

五、105 學年度第 2 學期教學助理核定名額

教務處於 105 學年度第 2 學期核定基礎暨專業課程教學助理學士生 72 名、碩士生 265 名、博士生 85 名，合計 422 名，另通識課程教學助理核定學士生 9 名、碩士生 114 名、博士生 57 名，計 180 名，總計全校本學期配置 602 名教學助理。

六、成立東南亞教育中心

本處成立功能性「東南亞教育中心」，以發展與東南亞國家之學術交流及人才培育，進而提升國家永續競爭力。該中心任務包含「建構東南亞組織資源」、「擬定東南亞優秀國際學生海外推薦等招生策略」、「推動雙聯學位、專班及雙向實習」、「促進本校與東南亞重點大學之學術交流及合作」、「舉辦有關東南亞教育研究之研討會及推廣服務」、「與企業和法人聯合培育東南亞產業所需人才」、「提供政府有關東南亞政策之諮詢」等。

七、國際學士學位學程

國際學士學位學程籌備處設立籌備處委員會，委員共計 13 名，106/06/14 將召開第 1 次會議，審查教師聘任與教評會等相關辦法。徐州校區三研大樓設計案於 106/03/24 簽約，預計 7 月完成 1-2 樓設計案。

八、106 學年度招生 學士班

(一)學士班個人申請入學招生：招生一般生名額 1,592 名 (含醫學系公費生 10 名及護理學系公費生 2 名)，外加原住民招生名額 36 名，離島 36 名。本校放榜錄取及統一分發後結果如下。

1.個人申請一般生本校錄取 1,598 名、備取 1,512 名，統一分發後至本校 1,444 名，分發錄取率 90.36%。

2.原住民外加名額本校錄取 32 名，統一分發後至本校 29 名，分發錄取率 90.63%。

3.離島外加名額本校錄取 33 名，統一分發後至本校 30 名，分發錄取率 90.91%。

經辦理錄取考生放棄作業後本校共放棄 35 名，最後實際錄取一般生共 1,411 名；原住民生共 27 名；離島生共 30 名。

(二)學士班繁星入學招生一般生名額 338 名，外加原住民招生名額 10 名。放榜錄取及統一分發後結果：一般生錄取 336 名，外加原住民生錄取 2 名。經辦理錄取考生放棄作業後本校共放棄 2 名，最後實際錄取共 336 名。

(三)學士班特殊選才入學招生：招生名額共 16 名，錄取 11 名。

(四)學士班希望計畫入學招生：招生名額共 30 名，錄取 30 名含於名額內，故於報到後扣減該學系之考試分發名額。

(五)學士班考試分發入學招生：招生名額 1,489 名 (尚未加入回流後缺額)，聯合分發委員會預計 08/08 放榜。

(六)學士班僑生 (含港澳生) 招生：預計招收僑生 310 名，係由海外聯合招生委員會分發至本校。

(七)學士班陸生招生：招生名額公立大學仍為 4 名。

碩、博士班

(一)碩士班甄試招生

報名人數：7,897 人，較 105 學年度 7,946 人減少 49 人。

招生名額：2,206 名。

錄取人數：2,162 名，錄取率 27.38% (105 學年度為 27.02%)。

(二)碩士班考試招生

報名人數：13,686 人，較 105 學年度 14,333 人減少 647 人。

招生名額：1,753 名 (含甄試缺額流用 111 名)。

錄取人數：1,695 名，錄取率 12.38% (105 學年度為 12.01%)。

(三)碩士在職專班招生

管理學院 EMBA 班：報名人數：609 人、招生名額：164 名、錄取人數：164 名，錄取率 26.93%。

碩士在職專班：報名人數：960 人、招生名額：341 名、錄取人數：

339 名，錄取率 35.31%。

管理學院 GMBA 班：報名人數：67 人、招生名額：30 名、錄取人數：30 名，錄取率 44.78%。

(四)博士班招生

報名人數：832 人 (另博甄 201 人)，較 105 學年度 924 名 (另博甄 208 人) 減少 99 人。招生名額：593 名。錄取人數：第 1 梯次錄取 253 名，另核定逕修博士 45 名，第 2 梯次於 06/06 放榜。

(五)本校與中研院合作辦理 106 學年度國際研究生學程預計於 06/06 放榜，招生名額如下：

1. 「化學生物學與分子生物物理學」學程：生化科學所博士班正取 8 名。
2. 「奈米科學與技術」學程：物理系博士班正取 7 名，化學系博士班正取 6 名。
3. 「分子科學與技術」學程博士班正取 4 名。
4. 「生物資訊學」學程博士班正取 2 名。
5. 「跨領域神經科學」學程博士班正取 5 名，碩士班正取 1 名。

(六)僑生 (含港澳生) 申請入學本校碩、博士班情況

碩士班申請者 444 名，核准 110 名。

博士班申請者 24 名，核准 12 名。

(七)第 1 學期外籍生申請入學本校碩、博士班情況

碩士班申請者 248 名，核准 155 名。

博士班申請者 78 名，核准 52 名。

(八)陸生報名就讀本校碩、博士班情況

碩士班招生名額 166 名，報名者 724 名 (較 105 年增加 67 名) 經系所核定錄取 166 名，預分發正取 156 名。

博士班招生名額 22 名，報名合格者 75 名 (較 105 年減少 11 名)，經系所核定錄取 22 名，預分發正取 17 名。

九、碩、博士出席國際會議

碩、博士生申請科技部經費出席國際會議者至 106/05/19 止，共計 436 人。

十、105 學年度第 1 學期畢業人數

學士班 420 人、碩士班 765 人、博士班 200 人。

十一、105 學年度第 2 學期應退學人數

學士班 52 人、碩士班計 155 人、博士班計 102 人。

十二、期中教學意見調查填答情形統計

本次實施日期於 106/04/10 至 106/04/21 止，填答率為 9.92%。各學院之填答比率以公衛學院最高（13.89%），最低為醫學院（6.71%）；各年級之填答比率以五年級以上最高（12.3%），最低為博士班（7.11%）；課程類別中，共同課程填答比率 14% 最高，必修課程 9.13% 最低。

十三、基礎學科先修與認證

105 年度暑假基礎學科認證考試於 105/08/21-22 辦理，考試科目為英文（含寫作及聽力）、微積分甲上、普通物理學、普通化學（含普化甲及普化丙）、經濟學原理與實習上及普通生物學等 6 科，報名人數 534 人，共計 188 位學生通過免修認證。有關 106 年認證考試，訂於 106/08/20-21 舉辦。

十四、教學大樓第二期新建工程

該工程 104/04/08 開工，截至 106/05/11 已執行 456 天，預定進度 62.45%，實際進度 61.30%，工作小組每週召開會議 1 次，執行迄今，已完成建築本體（已上樑），預定 106 年 9 月完工，完工後申請使用執照時間 3 個月，故本教學大樓預定 107 年 2 月（配合開學日）開始使用。

十五、教學發展中心業務推展近況

（一）增加教師同儕交流成長

1. 新進教師研習營：初版議程已擬訂，新進教師報名日期為 04/26-08/11，6 月上旬完成活動場勘。
2. 跨領域教學成果展：06/17(六) 與食養農創及無邊界大學合辦跨領域教學成果展。

（二）提升教學與學習技巧

1. 研究生精進計畫：04/12 辦理 "College Life in the US: A Georgia Tech Professor's Perspective" 演講，285 人參加，評鑑值達 4.17（滿分 5 分）。
2. 國際讀書會計畫：05/12-14 帶領 11 位學生赴九州工業大學交流。05/19-21 帶領另 11 位學生赴筑波大學交流。
3. 希望計畫：《微光時代》紀錄片校園公播於 04/28 已在集思台大會議中心辦理，40 人參加。05/12 舉辦「《報導者》的媒體小革命」演講。
4. 教與學相關講座：03/15 辦理「我有一個夢～一個教育創業家的故事」演講，220 人參加，滿意度 4.91；04/10 辦理「如何公平有效地評分」演講，88 人參加，滿意度為 4.51。

(三)推動 TA 品管制度

- 1.TA Pilot 教學諮詢服務計畫：105-2 學期共 26 案。
- 2.傑出教學助理遴選：105-1 學期遴選會議訂於 05/23 召開。當選人數以全體人數之 10%為原則，獲獎總名額至多 59 位。
- 3.TA 多元進修：105-2 學期共有 2 組 TA 成長社群，分別有中文系及無邊界大學提出申請，預計參加成員共 36 位。另線上進修開放時間為 03/13-06/23，截至 05/09 前共 31 位取得進修時數。

(四)積極充實教學平台數位內容

- 1.NTU MOOC (Coursera 國際線上學習平台) 線上課程：新課「發展心理學：哲學觀與方法論」於 05/29 首播上線。目前有 31 門課以重播課程形式播放。105 年下半年至 106 年 (跨年度) 尚有 7 門新課製作進行中。
- 2.臺大演講網：上線 2,251 部影片。累積瀏覽超過 100 萬人次。
- 3.臺大開放式課程：上線 211 門課程，網站瀏覽累計已突破 1 千 3 百萬人次。
- 4.臺大 YouTube EDU 頻道：累計發布 533 部影片，瀏覽人次：2,029,396。
- 5.FACULTY+：累計發布 33 部線上教學影片，影片觀看總人數突破 82,068 人。
- 6.ULearning (優學空間)：取得全大運主辦單位合作同意，將於 5 月競賽期間前往記錄並製播影片。協助臺大藝術季製播形象片、前導影片等 4 部，並陸續於本月播映。

(五)教學政策改善與制定

- 1.基礎學科先修課程：106 年先修課程開設普通化學丙、普通生物學乙、普通物理先修課程、微積分預覽、經濟學原理與實習、大一英文共 6 個科目 8 門課程，05/16 開始報名，6 月陸續開始上課。
- 2.教學意見調查表修訂：依 105-2-1 課程評鑑委員會之討論決議，完成教學意見調查表之問卷題目修改 (中英文版)，新版問卷已經課程評鑑委員會通過，於 105 第 2 學期末開始使用。
- 3.課程精進推動：規劃「跨域專長課程模組建置計畫」以協助本校之學士班跨域專長之推動，擬於今年度 6 月下旬啟動計畫。
- 4.臺灣高等教育專業發展網絡 (TPOD)：05/31 召開理事會議。

(六)北二區計畫

教學助理教學知能學習網：截至 05/09 累計 125 部影片(含他校提供 24 部)，網站使用者達 10,912 人次，網頁總瀏覽數為 170,471 次。

學生事務處 105 學年度第 2 學期第 2 次校務會議報告

第一部分：學務處重要工作摘要

一、學生輔導制度改革委員會

本處依據 105 學年度第 1 學期第 2 次校務會議決議，成立學生輔導制度改革委員會，以評估現行學生輔導制度現況並提出改善執行方案。本處已於 3 月 6 日及 4 月 24 日邀集學生代表召開第 1 階段會議，提出導師輔導功能之強化、心輔中心輔導現況之建議、跨單位（含系所）合作與轉介機制之強化，及學生積極主動參與輔導制度之作法。第 2 階段預計於 6 月份辦理，將再納入學院代表（各院院長或副院長）及專業人士（心理系及社工系教師、師大專責導師辦公室執行長），期能全面檢討並改善現行學生輔導制度。

二、學生團體保險身心科門診補助情形

本校學生團體保險自 103 學年度起創新開辦身心科門診醫療補助，以鼓勵學生遇到情緒困擾時，早日就醫，恢復健康，實施 2 年多來，學生接受度已逐漸提升。103 年 8 月至 106 年 4 月一共補助 602 人次，總金額 41 萬 8,406 元，平均每月補助每件申請案 695 元（每人每月補助上限為 1,450 元）。比較 104 與 105 等二個較完整的年度可發現，105 年度的申請人次與金額將近 104 年的 2 倍，相關統計資料如下表。

| 年度 | 補助人次小計 | 補助金額小計 | 平均單次補助金額 |
|----------------|--------|-----------|----------|
| 103 年 8 至 12 月 | 41 | 37,331.- | 911.- |
| 104 年 1 至 12 月 | 157 | 119,015.- | 758.- |
| 105 年 1 至 12 月 | 313 | 209,805.- | 670.- |
| 106 年 1 至 4 月 | 91 | 52,255.- | 574.- |
| 彙總 | 602 | 418,406.- | 695.- |

三、106 年畢業後 1、3、5 年校友（畢業生）流向調查

- （一）本（106）年畢業後 5 年之學生為首次調查對象，職涯中心已提報第三期畢業生流向調查系統優化案，並更新各系所承辦人資料，俾利正確傳遞相關調查作業資訊。
- （二）依據 105 年系所及校友回饋意見，題項「您現在工作平均每月收入為何？」屬個人隱私，學生多不願填答，造成回收率下降，本校曾建議教育部刪除該題，但本（106）年該題並未刪除。教育部來函告

知，經與專家學者開會後，將該題由 16 個選項增加至 30 個選項，並訂於 5 月 22 日召開 106 年畢業生流向作業會議。

第二部份：學務處各單位報告

壹、生活輔導

一、105-2 學期清寒學生扶助措施辦理情形（106.2.1~106.4.30）

| 類別 | 名稱 | 大學/碩博士 | 獎助範圍 | 補助人數 | | 補助金額 | |
|--------|-------------------------------------|---------|----------------------|-------|------|------------|------------|
| 校設獎助學金 | 希望助學金(含華南銀行捐贈獎助學金) | 大學部 | 減免學雜費、住宿費，提供就學津貼 | 364 | | 10,603,282 | |
| | 生活學習助學金 | 不限 | 每月助學金 6,000 元 | 538 | | 9,366,000 | |
| | 希望餐點 | 不限 | 每月餐食津貼 3000 元，不包括寒暑假 | 126 | | 1,275,650 | |
| 私設獎助學金 | | 依設獎單位限定 | 獎助學金(105-2) | 258 | | 5,749,000 | |
| | 張榮發清寒學生生活扶助金(105 年 1 月至 106 年 1 月止) | 大學部為主 | 生活扶助、醫療救助、急難救助、災害救助 | 15 | | 208,000 | |
| 公設獎助學金 | | 依設獎單位限定 | 獎助學金 | 28 | | 2,329,000 | |
| 研究生獎勵金 | | 研究生 | 獎助金 | 3,319 | 4889 | 25,184,599 | 57,634,309 |
| | | | 勞僱型兼任助理 | 1,570 | | 32,449,710 | |

二、本（105-2）學期助學措施

（一）學雜費減免

105 學年度第 2 學期學雜費減免，已上傳教育部助學措施平臺，身心障礙類上傳 797 件，其他類別上傳 570 件，業經核查身障類家戶所得、原住民族籍及所屬行政院單位重覆請領補助後，審查通過總計 1,361 件。

（二）就學貸款

財政部財稅資料中心查核家庭收入結果出爐，A 級學生 1,547 人，B 級學生 24 人，C 級學生 102 人。已通知 B、C 級學生繳交半額、全額利息切結書。

（三）教育部弱勢助學金

105 學年度教育部弱勢助學金申請已辦理完畢，共計 403 名學生通過，該等學生 105 學年度第 2 學期學雜費減免作業已於 1 月底前辦畢，共預計減免學費及雜費支出共 5,543,896 元，如扣減有餘額者亦另將就上學期所繳學雜費中限額內予以退費補助，簽報核銷作業及核報教育部事宜已陸續於 4 月底前辦畢。

（四）研究生獎勵金

105（會計）年度研究生獎勵金申請截至 5 月 10 日為止，碩士班研

究生 12,425 人次，博士班研究生 2,941 人次，共計 15,366 人次；碩士班研究生核發金額 60,180,022 元、博士班研究生核發金額 20,169,126 元，總核發金額為 80,349,148 元

- 1、單純獎勵金：碩士班申請 7,803 次、博士班研究生申請 1,607 人次，合計 9,410 人次；碩士班研究生核發金額 23,963,151 元、博士班研究生核發金額 7,534,203 元，合計 31,497,354 元。
- 2、勞僱型兼任助理：碩士班申請 4,622 人次、博士班研究生申請 1,334 人，合計 5,956 次；碩士班研究生核發金額 36,216,871 元、博士班研究生核發金額 12,634,923 元，合計 48,851,794 元。

（五）學生生活學習助學金

105 學年第 2 學期生活學習助學金之助學生名額總計 553 名，各服務學習單位實際申請通過且領受本助學金總計 538 人，本助學金不具對價關係，每月學習節次以 40 節課為上限，一律給予每月 6,000 元助學金，且申請資格為經濟弱勢學生。105 學年度第 2 學期自 106 年 2 月至 106 年 4 月止起總計補助金額為 9,366,000 元，總服務學習時數為 84,661 小時。

（六）希望餐點計畫

本案於 103 學年度第 2 學期開辦，提供經濟弱勢學生每月（不含寒暑假）3,000 元餐食津貼，於校內餐廳使用，並與玉山銀行合作以 APP 電子錢包方式，以保護其隱私。105 學年度第 2 學期有 111 位學生參加，補助款使用率達 92.39%。

（七）張榮發清寒學生生活扶助金

105 年度至 106 年度 1 月底止，總計送出 17 件申請案，經該基金會查訪後補助 15 人，總計補助金額為 208,000 元。

（八）教育部學產基金低收入戶助學金

本校共計 39 位學生申請通過，總計補助金額為 195,000 元，補助款已匯至本校，刻正辦理簽核撥款中。

三、本（105）學年度各類獎助學金

（一）希望助學金

本（105）學年度申請案經書面審查、導師訪談後（僑生由僑陸組負責初審），於 11 月召開審查委員會複審，決議核發 365 人（含僑生 60 名），105 學年度第 1 學期共補助金額為 11,194,803 元（內含 105 年度起華南銀行贊助之希望入學計畫生獎助學金 750,000 元。105 學

年度第 2 學期希望助學金符合補助資格共計 364 位(第 1 學期有 1 位提前畢業)，開學前已預先辦畢減免部分學生(共 254 位學生)學費及雜費支出 4,202,896 元，由校務基金支應列為短收，不歸墊，剩餘之部分學雜費、住宿費、就學津貼及 30 位華南銀行贊助希望入學計畫生獎助學金，已於 5 月辦理簽核減免撥款中，核撥補助金額共計 10,603,282 元(內含 105 學年度第 2 次華南銀行贊助之希望入學計畫生獎助學金 750,000 元)。

(二) 各類私設獎學金(105 年 8 月 1 日至 106 年 5 月 10 日止)

- 1、辦理獎助學金：257 件。
- 2、已公佈獲獎及核發獎助學金：共 199 件，總計獲獎 807 人，核發金額 22,949,498 元。
- 3、未領其它公費及獎學金證明申請用印：446 件。

(三) 各類公設獎學金(105 年 8 月 1 日至 106 年 4 月 30 日止)

計辦理 16 件，102 人次申請，總計獲獎 28 人次，獲獎金額 2,329,000 元。

(四) 行政院原住民獎學金

105 學年度第 2 學期推薦 7 名獎學金、13 名助學金、3 名低收入戶助學金，總計 23 人；獲獎金額為 45 萬 6 千元。

(五) 臺大獎助學金即時通 APP

Android 與 iOS 雙版本於 105 學年度第 1 學期先後上架，並於生輔組網站、教務處新生入學網公告 QR 碼供學生掃描下載。刻正就學生建議結果，進行功能增修。

四、急難協助

(一) 團體保險

- 1、105 學年度迄今，已受理 536 件理賠案，每月平均 59.5 人次申請。

- 2、促進學生身心健康～學生團體保險身心科門診補助情形

本校學生團體保險自 103 學年度起創新開辦身心科門診醫療補助，以鼓勵學生遇到情緒困擾時，早日就醫，恢復健康，實施 2 年多來，學生接受度已逐漸提昇。103 年 8 月至 106 年 4 月一共補助 602 人次，總金額 41 萬 8,406 元，平均每月補助每件申請案 695 元(每人每月補助上限為 1,450 元)。比較 104 與 105 等二個較完整的年度可發現，105 年度的申請人次與金額將近 104 年的 2 倍，相關統計資料如下表。

| 年度 | 補助人次小計 | 補助金額小計 | 平均單次補助金額 |
|----------------|--------|-----------|----------|
| 103 年 8 至 12 月 | 41 | 37,331.- | 911.- |
| 104 年 1 至 12 月 | 157 | 119,015.- | 758.- |
| 105 年 1 至 12 月 | 313 | 209,805.- | 670.- |
| 106 年 1 至 4 月 | 91 | 52,255.- | 574.- |
| 彙總 | 602 | 418,406.- | 695.- |

（二）急難慰問救助

- 1、105 學年度分別向本校、本校校友基金會、教育部、財團法人行天宮等校內外單位提出申請，總計 12 件。
- 2、105 年 2 月臺南震災，本校工管系陳生為維冠金樓大樓受災戶，獲得本校「校友許照惠博士捐贈賑災急難助學金」學雜費減免及每月 1 萬元助學金補助至其畢業，並獲得行天宮急難救助 50,000 元。另 7 月尼伯特颱風，本校受災學生職治系林生，獲臺大校友會文化基金會 15,000 之急難救助，亦協助獲得本校「校友許照惠博士捐贈賑災急難助學金」，學雜宿費每學期補助 1/2，及每月 2,000 元助學金至 105 學年度第 1 學期止。

五、學生輔導

（一）導師工作

1、導生編組暨導師輔導費

105 學年度第 2 學期導師輔導費由各系（所）依學生人數列冊申報，已於 106 年 4 月 21 日匯入各導師個人薪資帳戶。本學期院長導師計 12 人，系主任導師計 219 人，班級導師計 3,805 人，學生人數合計 30,678 人；院長導師輔導費合計 612,900 元，系主任及班級導師輔導費合計 23,008,500 元，總計 23,621,400 元。依本校導師制實施辦法之規定，導師輔導費主要用途係為輔導學生專用，包括導師工作經費及導生活動費；並函請各學院院長、系所主任及班級導師運用「導生綜合資料系統」多方了解學生個人背景、選課或成績等資料，並透過每學期與導生個別晤談，適時輔導或提供導生建議，若發現身心或學習狀況特殊之導生，即以專案進行輔導或適時轉介。

2、辦理導師研習講座～105-2 幸福導師充電站

於 5 月 2 日～17 日中午假第二學生活動中心 3 樓 Global Lounge 舉辦 3 場研習講座，邀請新進導師和一般導師參與，提供有效輔導學生的

幸福處方，增進相關輔導知能，並互相交流學生輔導心得。

| 日期 | 講題 | 主講人 |
|----------|-------------------------|--------------------------|
| 5 月 2 日 | 散發自己的光與熱 ～優良導師經驗分享 | 農業化學系賴喜美主任 |
| 5 月 11 日 | 學生輔導案例交流 | 學生心理輔導中心黃宗正主任、 林伯聰心理師 |
| 5 月 17 日 | 學生輔導技巧研習： 傾聽～陪伴學習心關係 | 財團法人張老師基金會 周秀姝老師 |

3、105 學年度優良導師評選

各學院已於 3 月底送交推薦排序後之候選人資料，共計推薦 44 人，訂於 4 月底及 5 月底分別召開評選會議，進行初選、實地訪查及複選，預定 6 月核定後公告當選名單。

（二）學生獎懲

1、學生獎懲委員會

本學期訂於 3 月及 6 月分別召開會議，3 月已審議 8 件懲處案及 1 件法規修正案，被懲處學生之議決書除寄送當事學生外，並影印送交導師、家長或監護人(記小過以上者)，另依決議內容通知相關單位協助後續輔導。若學生為初犯且未達記大過之處分者，得依本校學生消過實施要點，申請愛校服務進行消過自新。

2、學生獎懲申報

本學期已函請全校各單位於 5 月 31 日前完成學生獎懲申報，正陸續收件整理中。

（三）學生申訴

105 學年度計有 5 件學生申訴案件，經召開學生申訴評議委員會議審議，已評議 4 件，申訴無理由 2 件，不受理 2 件。

六、品德教育

（一）公民教育講座

為加強學生法治觀念及公民素養，生輔組自 104 學年度起創新辦理「椰林必修課」講座，本學期主題為「這樣講也有事?!-談校園網路公然侮辱、誹謗等法律案例分享」(講師為銘誠法律事務所蔡銘書律師)，業於 5 月 3 日上午於本校第二活動中心集思會議中心米開朗基羅廳舉辦完畢，學生及教職員共計 81 位參與。

（二）2017 教育部總統教育獎選拔

本校推薦參選 2017 總統教育獎遴選之生傳系四年級羅揚同學，經教育部通知進入複審，業於 4 月 11 日在本校行政大樓第三會議室辦理複審訪視作業。

七、105 學年度第 2 學期各類獎學金頒獎典禮

典禮定於 5 月 26 日中午舉行，會中致贈感謝狀予校外設獎單位，並頒發各類獎項表揚獲獎學生。另邀請受獎學生代表致謝詞，表達對設獎單位及校方感謝之意。

此次接受本校感謝的校外設獎單位相關獎助學金包括：錢思亮先生紀念獎學金、財團法人國立臺灣大學校友會文化基金會優秀學生獎學金、臺灣大學晨曦校友會佛學獎學金、龍教授冠海博士獎學金，以及機械系陳明鑫教授紀念獎學金。此外，頒發中華民國斐陶斐榮譽學會會員，該獎項係民國 10 年 5 月 25 日我國天津北洋大學美籍教授愛樂斯(J. H. Ehlers) 致函國內各大學發起全國勵學會之組織，會名定為斐陶斐，代表哲學、工學、理學三種學術。其宗旨在於選拔賢能，獎勵學術研究，崇德敬業，以促進社會進步。

八、家長志工

（一）學生事務處為提供具服務熱忱之學生家長，多元學習與志願服務之機會，並充分運用人力資源，特成立學生家長志工團。家長志工平日擔任校園巡守及辦公室諮詢引導工作；另配合學校各項活動如開學典禮暨新生入門書院始業式、畢業典禮、獎學金頒獎典禮、校慶典禮、預官報名、僑生活動等，提供人力支援。

（二）105 學年度志工特殊訓練及期末大會於 106 年 2 月 22 日至 23 日在集思會議中心柏拉圖廳辦理，後續將協助辦理 105 學年頒獎典禮及畢業典禮。

貳、學生課外活動

一、社團輔導

（一）社團輔導委員會

- 1、由學生事務長、國際事務長、課外活動指導組組長、學生活動中心管理組組長、醫學院學務分處主任、進修推廣部主任、社團指導老師代表 6 人、學生代表 7 人共同組成，105 年度第 2 學期會議於 4

月 28 日召開，共審議 16 件新社團成立申請案、2 件社團復社申請案、7 件試營運社團轉正式社團申請案、2 件社團更名申請案、1 件社團解散申請案，7 件技藝指導老師新聘任案、71 件社團組織章程核備案。

- 2、本期會議同時討論本校《學務處學生活動中心場地管理辦法》第二條條文修正案、《學生自治組織及學生社團評鑑辦法》及《新成立之學生自治組織及學生社團試營運施行細則》之部分條文修正案。

(二) 社團定期規劃統籌經費補助申請

- 1、課外組依規定辦理社團定期規劃統籌申請，分成上、下學期及寒、暑假共 4 次受理。社團須於申請案提交前完整規劃該期間全數活動的經費預算，後續核銷及結案亦須符合最初的申請項目。
- 2、105 年度第 2 學期共補助 219 個學生社團，總補助金額為 1,421,960 元。106 年暑假補助經費於 5 月 1 日至 15 日受理申請，待收件完成將召開經費審查會。

(三) 學生社團 E 化帳務系統操作講習會

- 1、課外組依規定開放受理「學生社團定期規劃統籌經費補助申請」，補助學生社團辦理活動之經費或校外技藝老師指導費。社團應登入本校 E 化帳務系統輸入相關資料，製作支出憑證黏存單，並持合法支出憑證向主計室辦理經費核銷，始得申領補助款項。為使學生社團於最短時限內申領補助款，課外組每學期約辦理 1~2 場次學生社團 E 化帳務系統操作講習會。
- 2、105 學年度第 2 學期第 1 場於 3 月 8 日辦理，出席率 71%。
- 3、105 學年度第 2 學期第 2 場報帳系統講習，訂於 6 月 5 日辦理，主要配合本學期補助經費核銷為講解標的。

(四) 社團評鑑暨博覽會活動

- 1、本校 106 年社團評鑑暨博覽會活動說明會 3 月 11 至 12 日於蒲葵道、垂葉榕道及新體舉行。
- 2、本年度社團評鑑計有 147 個學生社團參加，由年度社團評鑑委員評選出 9 個特優社團（傳統醫學研究社、天文社、流行音樂歌唱社、國劇研究社、鋼琴社、福智青年社、水上服務隊、漁村服務社、射箭協會）、14 個優等社團、5 個最佳攤位及 5 個最佳財務管理社團，並頒發獎狀及獎金以茲鼓勵。
- 3、本年度社團博覽會計有 167 個學生社團、9 個行政單位參加，共設立

182 個攤位，各類攤位多元並陳，活動氣氛熱烈，秩序良好，達成社團觀摩交流之活動目標。

(五) 106 年全國社團評鑑

3 月 25 至 26 日於國立中正大學舉行，學生社團「醫學院學生社會服務團」及「懸戀陶笛音樂社」分別代表本校參與服務性及學藝性之社團評選暨觀摩活動，獲頒甲等獎。

二、服務學習

(一) 於 5 月 19 日召開開課審查委員會，審查 106 學年度第 1 學期暨暑假之非學系開課申請，此次申請計有 55 件。

(二) 舉辦多元化的 TA 培訓課

1、5 月 20 日前往苗栗舉辦「苑裡海線服務體驗」校外教學。

2、持續規劃辦理 TA 培訓課程，希望從人際關係、專業知能、行政事務、反思成長及實做訓練五個面向來深化教學助理帶領服務學習及反思之能力。

(三) 志工特殊訓練課程：接續 105 學年度第 1 學期舉辦之志工基礎訓練課程，105 學年度第 2 學期擬訂於 6 月 10 至 11 日辦理志工進階訓練。

三、社會服務

(一) 暑假社會服務隊急救訓練課程於 5 月 10 至 11 日晚上 6-10 時於保健中心舉行，有 40 位學生報名參加，完成課程者經考試合格始發給急救證書，透過訓練，在服務隊出外遇突發意外，可立即進行急救，減少傷害程度。社會服務隊出隊，依規定每隊必須有 2 人擁有急救證照，若無急救證照，便須參加課外組辦理之暑假社會服務隊急救訓練課程。

(二) 暑假社會服務隊之經費申請：5 月 15 至 22 日，應繳交社團活動資訊系統活動單、活動企劃書及至軍訓室安全守護網填寫出隊相關資料以確保活動安全，並於 5 月 19 日前填寫社服隊基本資料，未完成者將不予以補助經費。

(三) 授旗典禮：預計 6 月 8 日 17：30-20：30 辦理。

(四) 社團開始向公部門及私部門申請經費，公部門如教育部、衛福部、外交部等，私部門如龍山寺、漢儒文教基金會、華儒青年關懷基金會等，積極籌備暑假社會服務隊活動，課外組協助發函及配合相關行政流程。

四、推動國際化

- (一) 第九屆全球集思論壇活動訂於本(106)年7月3日至7日假校內辦理，年度主題訂為「Rise to Prominence」，討論低碳經濟、區域鏈、新興媒體及極端主義等議題，配合南向政策，於2月5日至9日赴馬來西亞泰萊大學及雙威大學辦理招生說明會；另於本年3月6日至10日參加第二十屆德國世界商務論壇(20th World Business Dialogue)活動；並為鼓勵校內學生參加與國外代表互動，於4月24日至28日辦理形象週活動；形象影片已完成，將透過校園推播系統推播，作為宣傳衝刺。
- (二) 瑞士聖加侖大學(University of St. Gallen)學生辦理亞洲邀訪計畫邀請本校合作，由哈佛學生交流會招募15名學生，將於本年7月15日至26日赴瑞士交流，並於本年8月1日至10日接待來訪。
- (三) 推派本校學生會2名代表參加本年5月1日至6日澳門大學學生會辦理之青年領袖峰會暨紀念「五•四運動」九十八週年系列活動。
- (四) 大陸高校交流：陸續公告中國人民大學、東南大學、華中師範大學、清華大學...等訪問團訊息。原則上主辦單位負擔活動期間相關住宿、交通及餐飲等相關費用之支出，參加者須自行負擔來回機票(含機場稅、燃油稅等相關費用)、旅遊平安險、護照或臺胞證新辦費用、加簽費用等。目前已收到15團邀請，迄今共推薦28位學生赴7校交流，持續辦理中。

五、新生學習入門書院

- (一) 因應世大運於106年8月19至30日借用本校綜合體育館，故期間無法借用該場地辦理開學典禮及書院活動。
 - (二) 本屆新生入門書院共分2梯次辦理，均為4天3夜。
 - 1、舉辦日期
 - 第一梯次：106年8月31日至9月3日(8月30日辦理報到入住)。
 - 第二梯次：106年9月6日至9月9日(9月5日辦理報到入住)。
 - 2、開學典禮
 - 第一梯次：106年8月31日(週四)晚間。
 - 第二梯次：106年9月6日(週三)上午。
- 場地使用綜合體育館1樓場地，因典禮皆為平日，且場地無法提供座位供家長入場觀禮，屆時將不發送家長邀請卡，僅發送本校主管

邀請卡。

(三) 經 106 年 3 月 14 日第 2941 次行政會議決議，各學院梯次分配如下：

- 1、第一梯次：文學院、工學院、醫學院、生農學院、公衛學院、轉學生、復學生。
- 2、第二梯次：理學院、電資學院、社會科學院、生命科學院、管理學院、法律學院、僑陸生、外籍生。

(四) 課程內容

- 1、結合校內各處室資源如教務處、總務處、圖書館及國際處等各單位，提供新生本校資源介紹，幫助新生系統性的了解和適應新環境、找出自己的能力與特色，快速的融入親切熱情和多彩繽紛的臺大學生生活。
- 2、5 月 11 日召開開課協調會，計有 9 個開課單位出席會議。事前經電話聯繫與溝通，依據各開課單位填寫之意願調查表草擬課程初稿，經會議決議通過，並請開課單位同時段提供 2~4 名講師，以利課程順利輪轉。

(五) 學生團隊

- 1、本校新生學習入門書院學生團隊獎勵金實施辦法業已經 106 年 2 月 21 日第 2939 次行政會議通過。
- 2、學生團隊目前已招募 29 位籌備人員，今年分為行政組、隊輔活動組、課程組，自 4 月 15 日起隔週六召開 10 次籌會，並於 4 月 29 日於劍潭海外青年活動中心辦理團訓，希冀建立彼此團隊工作默契，使活動順暢進行。
- 3、此次隊輔有 130 位學生報名，5 月 4 至 6 日進行隊輔面試，預計錄取 96 位，後續辦理隊輔迎新、培訓、全體團訓及行前跑流等事宜。

參、學生住宿服務

一、學士班宿舍住宿業務

(一) 105 學年度第 2 學期宿舍床位分配

- 1、105 學年度新生暨轉學生申請宿舍作業，女生於 3 月 21 日遞補完畢。
- 2、105 學年度第 2 學期舊生申請宿舍，男生於 3 月 6 日遞補完畢，女生城中宿舍於 5 月 2 日遞補完畢，總區宿舍至 5 月 9 日止尚有 15 人候補。
- 3、105 學年度第 2 學期北北基男生宿舍短期住宿，於 4 月 21 日止，總

區宿舍遞補至 70 號，城中宿舍遞補至 56 號。

4、105 學年度第 2 學期學期中外轉，至 5 月 9 日止，已有 34 人完成外轉。

(二) 105 學年度第 2 學期暑假宿舍床位分配

1、106 年度暑期營隊入住學生宿舍案，至 5 月 9 日止已受理 31 個單位預約，14 個單位完成申請。

2、新生宿舍暑期住宿申請，預計於 6 月 5 至 9 日開放申請，6 月 14 日公告結果。

(三) 106 學年度宿舍調遷作業

1、4 月 10 至 14 日辦理總區預約內轉作業，共 73 名學生申請預約同棟宿舍內 106 學年度空床位，並有 34 名交換回國學生登記床位。

2、4 月 24 日至 5 月 5 日辦理城中舍區二升三年級住宿生優先調遷至總區宿舍床位分配作業，共提供男生 107 名，女生 87 名於 106 學年度調遷回總區。

3、5 月 5 至 11 日辦理城中舍區預約內轉作業，提供城中舍區學生申請預約同棟宿舍內 106 學年度空床位。

4、5 月 22 至 6 月 12 日辦理新生宿舍遷出及高年級宿舍調遷作業。

二、研究所及 BOT 宿舍住宿業務

(一) 105 學年度第 2 學期研究所宿舍共 220 人申請，男生 100 人，女生 120 人。正取 32 人，候補共 188 人。截至目前男生已全數補完，女生尚有 13 人等待候補。

(二) BOT 宿舍例行協調會於 3 月 22 日順利完成，會議記錄已簽核。

(三) 預計於 7 月 12 日辦理 BOT 宿舍績效評估會議，已於 4 月 11 至 24 日完成 BOT 宿舍滿意度問卷調查。本年度 BOT 宿舍績效評估委員 7 位名單陳核中，名單如下：王子安資深協理、黃世孟理事長、陳錦芳律師、林俊全教授、王皇玉教授、林嬋娟教授、呂姿燕會長。

(四) 暑期研究生宿舍開放申請時間預定為 6 月 8 日至 15 日，於 16 日公告抽籤結果。住宿期間為 6 月 26 日至 8 月 25 日止。

三、宿舍服務學習二及社會服務三課程

(一) 105 學年第 2 學期選修「服務學習二:宿舍服務」共 20 人，選修「服務學習三:社會服務」共 29 人，已於 4 月 10 日及 4 月 26 日辦理期中反思，預計於 6 月 12 日及 6 月 14 日辦理期末反思，屆時亦將依

期限及程序完成成績登錄。

四、住宿學生志願服務方案

- (一) 本學期住宿學生志願服務方案，持續與「公館國小、銘傳國小、龍安國小、古亭國小、民族國中、新民附幼」等夥伴學校合作，提供多元且富挑戰性的志願服務項目。本學期計 58 位學生參與，住宿組預計於 5 月 23 日邀請服務學生及各服務學校辦理聯合慶賀分享會。

五、舉辦高關懷住宿學生案例討論會

- (一) 105 學年第 2 學期住宿組結合心輔中心及軍訓室共同辦理高關懷住宿學生案例討論會，每月進行一次，提供同仁協助高關懷學生與處理緊急意外事件必要之相關知能。

六、學生宿舍採購修繕等業務

106 年度學生宿舍委託駐衛保全、環境清潔維護、冷氣機維修開口、鍋爐養護、網路設備及線路養護合約等均委託專業廠商負責，以維護學生宿舍住宿環境品質。

七、宿舍值班方式變更

配合勞基法新制，住宿組宿舍輔導員每 7 日應有 1 日例假及 1 日休息日不上班。為維護學生宿舍正常運作，各舍區由宿舍輔導員輪值，本(106)年 5 月份起值班方式局部變更：1.國定假日、國定假日之補休日及週六、日之夜間，宿舍輔導員均不值班。2.週一至週五之上班日，夜間值班 3 小時 (17：30 至 20：30)。

八、學生宿舍餐廳福利社等業務

- (一) 學生宿舍目前有 8 間餐廳、4 間福利社、腳踏車部及影印部營業，餐廳福利社配合膳委會執行校園食材登錄作業，並提供非基改食物販售。
- (二) 女一舍、男二舍及男四舍目前已安裝保險套販賣機，截至 4 月份止分別累計販售 9、64 及 12 盒，另昆明防治中心免費提供保險套裸包供女六舍及女九舍住宿生取用。
- (三) 男一福利社、男一腳踏車部、男八福利社與男八影印部因合約到期，擬於 106 年 5 月起陸續召開評審會議，並於 6 月辦理後續簽約事宜。

肆、僑陸生輔導

一、2017 年世界嘉年華系列活動

為凝聚來自不同文化背景的僑陸生及外籍生，增進友誼與文化交流，由華僑、馬來西亞、港澳、印尼、緬甸等五大僑生社團、大陸同學會、研究生僑生交流會及國際生聯誼會共同籌辦「2017 世界嘉年華」系列活動。本屆活動結合臺灣大學系統共同宣傳辦理，邀請國立臺灣師範大學及國立臺灣科技大學師長及國際生參加，透過活動增進三校學生互動交流。

（一）開幕式暨文化展

開幕式暨文化展於 4 月 29 日（六）上午 10 時，在校總區舟山路舉行。教育部、僑委會、駐外館及三校師長皆蒞臨指導，節目安排了臺科大印尼同學舞蹈、臺師大馬來西亞同學歌唱表演、本校國際生非洲舞蹈表演及本校印尼同學會學生的舞劇表演，並介紹當地文化，讓與會來賓及師生共同感受到異國文化的風采。

（二）僑陸國際生歌唱大賽

- 1、僑陸國際生歌唱大賽訂於 4 月 30 日(日)舉行，除了豐富僑陸、國際生在臺課外活動及展現學生歌唱才藝，亦增進彼此友誼與相互交流。歌唱大賽類別包括：(1)個人組(2)團體組。比賽結果已於 4 月 30 日當晚揭曉，並公告得獎名單於各同學會 FB 社群及僑陸組網頁。
- 2、比賽排名前 3 名之僑生將代表本校參加華僑救國聯合總會於 6 月 4 日舉辦之「僑生國語歌唱比賽」，參加名單如下：
 - (1)冠軍：霍竣暘(香港)。
 - (2)亞軍：沈沁瑩(馬來西亞)。
 - (3)季軍：梁宇樺(馬來西亞)。

二、105 學年度第 2 學期僑生工讀

- （一）僑委會本學期核定分配本校 1 月至 6 月工讀金及學習扶助金計 451,440 元（內含健保補充保費）。工讀衍生之雇主應負擔費用約 64,000 元，由教學經常費項下支應。
- （二）本學期錄取 42 人，僑居地馬來西亞 21 人、香港 5 人、澳門 5 人、印尼 3 人、緬甸 2 人、泰國 2 人、巴拉圭 2 人、巴西 1 人、韓國 1 人，分發校內各服務單位。工讀時間自 3 月 27 日起至 5 月 31 日，每人應服務 80 小時，每小時 133 元，2 個月薪資共 10,640 元，依規

定辦理勞保加保事宜。

- (三) 本學期僑生工讀分發座談說明會業於 3 月 17 日辦理完成，將加強學生服務禮儀及工讀規範教育。

三、辦理教育部清寒僑生助學金

本學期共計補助 160 位清寒僑生，每月補助 3,000 元，希望學生透過此筆補助款，維持其基本生活所需，得以專心向學。

四、僑陸生社團社長聯席會議

為加強僑陸生社團間的互動與聯繫，並實際瞭解各社團運作現況，每學期均辦理僑陸生社長聯席會議。本學期訂於 5 月 16 日 (二) 18:10 於第 3 會議室辦理，透過會議互動使各同學會了解學校活動暨業務之推展、僑陸生相關權益宣導及社團辦理活動經驗分享與傳承。

五、106 年度僑委會北區僑生春季活動

- (一) 僑務委員會 3 月 25 日 (六) 於景文科技大學辦理「106 年度北區僑生春季活動」，總計有北區 40 所大專院校 1,800 名僑生及僑輔老師參與。活動以園遊會及表演活動形式舉行，各校僑生準備來自馬來西亞、緬甸、印尼、印度、越南、香港及澳門等美食。
- (二) 活動當日本校負責協助貴賓接待，並由馬來西亞同學會設置 2 攤位，藉由各校僑生聯誼活動，互相交流學習，開拓彼此視野。

六、僑陸生各項獎學金

- (一) 105 學年度第 2 學期研究所優秀僑生獎學金計有 112 位僑生申請，本學期教育部共補助 324 萬元，預計有 54 位學生獲得補助，每位學生可獲得 6 萬元。
- (二) 辦理本年度 1 至 8 月份教育部獎勵海外優秀僑生回國就讀大專校院獎學金請款暨核發事宜，計有 81 位僑生，本學期教育部合計補助 1,094 萬元，每位學生可獲得 1 萬元至 2 萬 5 千元。
- (三) 本年度僑務委員會應屆畢業僑生學行成績優良獎學金，計有 66 名學生獲獎，每名將可獲得獎學金 1,000 元及獎狀 1 紙。
- (四) 本年度中華救助總會在台泰北及緬甸僑生獎學金，計有 5 名學生申請，得獎學生將可獲得 1 萬元。
- (五) 本年度僑務委員會受理捐贈僑生獎助學金，計有 79 名僑生申請，計有 35 名學生獲獎。

- (六) 105 學年度第 2 學期三圓建設捐贈陸生獎學金，計有 120 位陸生申請，本學期共計補助新臺幣 50 萬元，預計有 25 位學生獲得補助，每位學生可獲得 2 萬元。

七、僑陸生社團負責人交接暨指導老師座談會

為檢討 105 學年度僑陸生社團活動成效及展望未來，達成薪火相傳之目的，並感謝各社團幹部一年來熱心服務以及對社團導師表達謝意，本學期訂於 6 月 1 日（四）於第二學生活動中心 Global Lounge 辦理新舊任會長交接暨經驗分享活動。

八、僑委會補助畢業僑生辦理歡送會

105 學年度大專院校應屆畢業僑生歡送會將於 106 年 5 月起，由各同學會分別辦理送舊活動，僑務委員會擬補助每名應屆畢業僑生 150 元，僑陸組將於送舊活動結束後彙整成果報告及單據，向僑務委員會申請補助款。

九、2017 僑陸生歡聚度端午

為表達學校對僑生及陸生由衷關懷與照顧，訂於 5 月 26 日端午節前夕中午於僑生及陸生輔導組辦公室，準備美味台式肉粽及當季水果，提供透過網路登記的僑陸生，相約共度傳統佳節。

十、畢業僑生暨家長迎賓樂

為服務畢業僑陸生及遠道而來參加畢業典禮的家長，僑陸組訂於 6 月 4 日（日）畢業典禮當天辦理「畢業僑陸生暨家長迎賓樂」活動，會場備有茶點招待，並致贈畢業學生紀念品，表達學校關懷與祝福之意。

十一、馬來西亞海外服務學習團

馬來西亞服務隊至今已邁入第 13 年，每屆均由僑生及本地生 10 多人組成，並自 103 年起團員開始有陸生加入。本（106）年預計 7 月 13 日出團，為期 15 天。本年活動內容除辦理中學科學營及社團交流外，並實地至弱勢個案家庭、老人院等機構服務，所有學生團員正積極募款及籌劃各項活動細節。

十二、辦理僑陸生保險享有完善醫療保障

- (一) 105 學年度第 2 學期總計有 758 位僑生在校投保「全民健保」，其中 562 位申請僑委會健保費補助，自付額每月 374 元；196 位未能提出

清寒證明未獲僑委會補助，自付保費每月 749 元。

(二) 陸生總計 293 位投保「傷病醫療保險」。

十三、106 學年度新僑生入學事宜

106 學年度經海外聯招會分發至本校碩博班新生共有 122 名，學士班第一梯次至第五梯次將陸續放榜中，屆時將委託本校各僑居地學生會調查新生住宿意願，以便回報住宿組為新僑生預留宿位。

十四、106 學年度陸生入學事宜

本校第七屆陸生新生招生預計招收 193 名（研究所 188 名，大學部 5 名），僑陸組配合教育部各項規定之修正，針對陸生入臺就學、生活適應、課業輔導等方面規劃相關輔導方案，協助陸生來臺就學後適應校園生活。

伍、學生職涯輔導

一、職涯學習系列－臺大實習計畫（NTUIP）

（一）NTUIP 就業職能養成

為提升就業能力之養成及增進國際化視野，職涯中心推出中繼課程第二學程，因獲得學生熱烈好評已規劃續辦：

1、國際人才發展體驗營：第五期

為提升職場必備能力，職涯中心與 DDI 美商宏智國際顧問公司合作，於 106 年 3 月 15 日至 5 月 24 日辦理。

2、商業概論基礎課程：第五期

本學期開財務會計一門課，自 106 年 3 月 9 日至起 5 月 11 日（為期 8 堂課）。本課程以非專業技術主修科系之學生為對象，充實其實習和就業條件；本課程無學分，出席率八成以上且通過老師評量者，將發給學務處提供之修課證明。本學期課程有 81.6% 學生表示滿意，85.7% 對教師滿意，71.4% 學生表示對未來求職有幫助。

二、2017 校園徵才博覽會

為協助本校學生就業，辦理 2017 年校園徵才系列活動：

(一) 106 年 3 月 5 日於椰林大道、蒲葵道、垂葉榕道及小椰林道辦理徵才博覽會，共計有 408 個企業攤位；

(二) 綜合體育館 3 樓規劃增闢「產業趨勢展」區，就產業發展趨勢，邀請 8 家企業參與。

- (三) 3月7日至17日於集思會議中心及電機二館辦理公司說明會，共計69場次；3月21日至28日辦理公司參訪活動，計18家次。

三、職涯關注系列

(一) 中繼課程「新生講座-生涯探索」(第七期)

本課程自102學年度第2學期起，由共同教育中心協助，職涯中心與心輔中心合作規劃一系列主題講座，本學期繼續辦理，協助學生探索自我與未來，培養職場基本能力，本學期共有75人修課。

(二) 職涯學苑講座

本學期職涯學苑講座預計辦理6場，包括新南向趨勢論壇，風口上的台灣世代—產官學三方論談、校友經驗談-矽谷到亞太-資訊科技職涯與CTO養成之路、產業趨勢展企業講座2場、求職權益保障、2017年就業市場趨勢與展望共6場，已完成前三場，滿意度分別為85.7%、87.5%、79.3%，5月23日場次講師因故取消辦理。

(三) 校友(畢業生)流向調查：106年調查畢業1年、3年及5年畢業生

1、5年畢業生為首次調查對象。

2、配合106年調查作業，提報第三期畢業生流向調查系統優化案，3

月28日已簽核完畢，並由計資中心規劃施作時程，內容包含新增及優化系統功能，更新畢業1年、3年題目，新增畢業5年題目等項目。

3、4月24日發文予各院系所，進行畢業生流向調查業務承辦人資料更新，俾利正確傳遞相關調查作業資訊。

4、依據105年畢業生流向調查業務執行之系所及校友反饋意見：「105年畢業生流向追蹤調查，公版問卷題目第4題『您現在工作平均每月收入為何？』屬個人隱私而不願填答提供，造成回收率下降」，於105年填寫學校建議事項時，曾建議教育部刪除該題，並與政府其他相關部門合作，但今(106)年該題並未刪除，且教育部來函告知，經與專家學者開會後，將該題由16個選項增加至30個選項。

5、教育部預訂於5月22日召開106年畢業生流向作業會議。

(四) 職涯適性評測與諮詢

1、105學年度第2學期CPAS團體職涯適性分析與諮商講座，於106年3月30日辦理，150位學生報名參加，108位學生出席，出席率72%，回收有效問卷80份，活動對未來規劃是否有幫助達3.9分。

2、配合教育部推行「UCAN大專職能診斷平台」，學生可在線上施測並

檢視結果，協助其了解自己並做為日後職涯規劃之參考；從 98 學年度截至 106 年 5 月 3 日已有 13,821 人申請進行施測。

四、就業力輔導系列

(一) 臺大生活禮儀教室

- 1、經檢討及蒐集參與學員課程回饋意見，本學期規劃 1 個梯次，共 8 堂課，藉以深化學員之間的互動交流學習機會。
- 2、105 學年度第 2 學期辦理第 18 期課程，邀請業界專家經驗分享與實際案例互動討論，提供學生理論與實務結合練習，藉以提升校園至職場的知識演練與接軌。

(二) 系友職涯座談會支援

職涯中心出版年度 PASSION WORKER 臺大人職場手冊與文宣品，提供各系所辦理系友職涯座談會時使用，讓參加學生或校友吸取優秀學長姐的職涯經驗與建議，幫助其開拓職涯視野與建立正確態度。

五、職場學習系列

(一) 職涯諮詢座談會-「由校園到職場：就業 Q&A」

邀請資深高階管理或人資專家與學生直接對談，106 年上半年將於 3 月 28 日敦請前 IBM 人資長徐振芳先生、輝瑞大藥廠人力資源副總經理薛光揚先生擔任顧問，協助學生解答職場疑惑，由嚴樹人顧問擔任主持人。薛顧問因故改請王冠軍顧問協助，已順利辦理完成，講者滿意度 91.2%。

(二) 履歷撰寫與面試技巧

- 1、105 年度起履歷撰寫與面試技巧指導以講座為主、一對一為輔助之方式進行。
- 2、對有特殊需求之學生提供一對一指導，統計至 106 年 4 月 30 日止，共服務 19 人。
- 3、106 年履歷撰寫與面試技巧講座辦理 4 場，分別定於 3 月 21 日、4 月 25 日、5 月 23 日及 9 月 26 日舉辦。
 - (1)3 月 21 日，250 位學生報名參加，207 位學生出席，出席率 83%，回收有效問卷 160 份，活動對未來規劃是否有幫助達 4.83 分。
 - (2)4 月 25 日，194 位學生報名參加，132 位學生出席，出席率 68%，回收有效問卷 111 份，活動對未來規劃是否有幫助達 4.31 分。

六、溝通與媒體系列

(一) 發行職涯中心電子報

目前共發行至第 99 期，訂閱人數為 10,204 人。訂閱者可由「最新活動」得知職涯中心近期提供的各類課程活動消息。

(二) 編印臺大人職場手冊

已招募「2018 臺大人職場手冊」編輯團隊共 9 人，5 月 11 日召開第 1 次會議，並邀請遠見副總編輯滕淑芬進行教育訓練。

陸、學生心理輔導

一、諮商晤談與心理測驗

(一) 本處由 17 位專任、16 位兼任輔導老師為學生進行專業心理諮商，並提供心理測驗之分析與解釋。心理測驗則包括性格、生涯興趣、個人興趣及人際行為量表等，測驗之功能在於了解作測驗者目前的狀況，有助學生於面對改變和抉擇時之參考。

(二) 成效

- 1、106 年度（106 年 1 月至 4 月）晤談共計為 1,596 人次，男生 703 人次、女生 893 人次。每次晤談主訴頻次最高者為情緒困擾，其次是自我了解成長。
- 2、106 年度（106 年 1 月至 4 月）心理測驗受測人次共計為 16 人次，問題種類為興趣探索、能力特長探索、轉系問題、學習問題、繼續深造或就業等。

二、學院系所輔導

由 14 位具專業證照之專任輔導老師擔任各院系所輔導老師，另有 5 位專職老師輔導各學院身心障礙學生，以提供個別學生所需之協助，並與值班輔導老師配合個案處理。

三、校園心理衛生教育推廣

(一) 105 學年度第 2 學期形式有所調整，預計辦理 3 場演講（校外講師）及 5 場小型團體/工作坊（輔導中心專任老師），茲分述如下：

1、立春講堂（校外講師演講）

(1) 4 月 27 日「愛情與溝通」（柯書林臨床心理師）

交友秘訣，我想說的是～別跟自己的美好擦肩而過。為什麼有些同學的人氣總是那麼旺？為什麼有的同學的異性緣那麼好？為什麼居然有同學就算是一個人也好像不寂寞？怎樣可以交到知心朋

友？如何才能找到愛情？不妨來聽聽吧～時間：晚上 6 時 30 分至 8 時 30 分，地點：博雅 102。

(2) 5 月 18 日「是愛上你？還是愛上想像中的那個你？」（洪仲清臨床心理師）

愛，在一開始，本來就有諸多想像。所以我們常在不熟悉對方的情況下，愛上自己的想像。如能腳踏實地建設自己的現在與未來，就會知道愛的力量，其實也可以轉向自己。時間：晚上 6 時 30 分至 8 時 30 分，地點：博雅 101。

(3) 6 月 1 日「穿出『德體』又展現『得體』，打造內外兼備的人際形象」（李永精臨床心理師）

在多元的人際網路中，穿出好形象留下好印象，從心理學的視角，透視箇中訣竅。時間：晚上 6 時 30 分至 8 時 30 分，地點：博雅 201。

2、穀雨團體●工作坊（輔導中心專任老師）

(1) 正念生活在當下（李佩璇臨床心理師）

靜下來，和自己的情緒壓力共處。已於 3 月 16 日至 4 月 13 日辦理 5 次小團體，計 9 人參加。

(2) Running Love 愛情類型自我探索工作坊（薛六童諮商心理師）

對愛情充滿好奇、期待，希望能對愛情有更多了解...Runing Love 帶你尋找自己的愛情名牌，探索親密關係，好好愛、如何愛，準備遇見 Mr./Mrs Right。已於 5 月 6 日辦理 1 天工作坊。

(3) 藝術治療工作坊--自我探索與成長（陳芊羽諮商心理師）

想來一趟心靈之旅，透過藝術一起找到自己的內在力量嗎？這裡不需要藝術的背景或技巧，只需要你開放和願意探索的心。已於 5 月 4 日及 5 月 11 日辦理 2 次的半天工作坊。

(4) 情傷傷情-愛情療癒小團體（吳郁芬諮商心理師）

讓我們共同分享愛情的記憶、撫慰曾受傷的心靈，而能再次享受感情的滋養。時間為 4 月 12 日至 6 月 7 日，共 8 次小團體，預計招收 20 人。

(5) 愛情列車（以身障生為主，擬開放臺大系統之資源教室學生）（陳威宇、朱啟丹社會工作師）

邀請你登上這列愛情列車，這 7 節車廂將帶給大家一趟驚奇的自我探索之旅，並讓你發現身邊美好的人事物。時間為 5 月 30 日至

7 月 1 日，共 6 次團體、3 堂課程及 1 個活動，預計招收 30 人。

（二）中繼課程「新生講座-生涯探索」

選課第一階段即開放給全校學生選修。心輔中心負責其中 7 堂課，上課時間為每週四下午 3 時 30 分至 6 時 20 分，上課地點為博雅館 202。

（三）NTU PEER 培訓

已於 3 月 29 日及 4 月 28 日於臺大集思會議中心洛克廳完成 2 梯次初階課程，共計 192 名學員報名，出席人數共計 118 名(出席率約 61%)，兩場學員評定的整體課程滿意度平均分別為 4.39 及 4.25 分(1-5 分)，進階課程將於 5 月 19 日舉行。

四、身心障礙學生輔導

（一）身心障礙學生輔導工作

本處資源教室共有 5 位輔導老師，提供身心障礙學生之發展性輔導，包括：召開學生個別化支持性服務計畫會議、協助校園適應、課業學習、生活支持輔導、視障生教材掃描與轉換、點字書製作申請、輔具申請與借用、驗收與修繕、安排住宿、提供心理輔導、家庭會談、父母會談、畢業生轉銜、協助醫療復健等，辦理身心障礙學生學院輔導個管人數共 239 人。

（二）特殊狀況之協助與處理：包括提供學障、亞斯伯格症、情緒障礙、多重障礙、聽障、肢障、癲癇等學生事件處理，提供家長、學生、系所人員專業與行政諮詢，並聯繫各相關單位。

（三）辦理身心障礙學生游泳班課程。

（四）籌辦 106 學年度資源教室特教新生定向輔導暨迎新活動

（五）完成 106 年第一次特殊教育推行委員會之會議召開。

（六）「106 年度教育部補助大專校院招收及輔導身心障礙學生工作計畫」

經費已由教育部核定撥款，其中資本門設備費，補助各系每招收 1 名身心障礙學生可採購 3 萬元財產，本學期補助 34 位學生名額、共計 1,020,000 元，已發文請各系進行採購與報帳核銷事宜。

（七）105 學年度第 2 學期提報特殊教育鑑定作業，於 106 年 3 月 22 將新生、疑似生鑑定資料上傳教育部，本校共計 48 位學生提出申請，4 月 21 日完成教育部初審會議。

柒、衛生保健及醫療

一、預防保健及健康促進類

(一) 衛生教育

- 1、106 年 3 月 15 日至 4 月 13 日與臺大農行人社團共同舉辦「真心晨意」晨跑系列活動，參與人數共 98 人，問卷回收 32 份，滿意度達 82%。
- 2、106 年 3 月 31 日及 4 月 13 日 12 時 30 分至 13 時 30 分，分別於城中校區公衛大樓 215 教室及校總區保健中心二樓衛教室，與本校物理治療系共同舉辦「運動傷害保健」講座，參與人數共 155 人，問卷回收 91 份，滿意度達 93%。
- 3、106 年 2 月至 4 月整合式 E 化健康促進系統服務人次：量血壓 58 人次、體脂肪 378 人次、身高體重 211 人次；滿意及非常滿意度達 61.92%。
- 4、個人化營養講座 5 人次。
- 5、106 年 3 月 29 日於保健中心二樓衛教室舉辦「CPR 心肺復甦術」訓練課程，報名人數 65 人，實到人數 46 人（其中學生為 31 人），課程滿意度 94%，課前平均成績 74 分，課後平均成績 90 分。
- 6、106 年 4 月 27 日於保健中心二樓衛教室舉辦「CPR 心肺復甦術」訓練課程，報名人數 65 人，實到人數 64 人（其中學生為 61 人），課程滿意度 95%，課前平均成績 76 分，課後平均成績 91 分。

(二) 健檢業務

1、學士班健康管理

學士班體檢複檢截至 4 月已有 1,123 位(29.06%)完成複檢追蹤。

2、研究所新生暨新進教職員工健康管理

- (1) 106 年 2 月至 106 年 4 月，新進人員一般體格檢查結果資料管理共 289 人，其中結果異常需進一步複查者 263 人，列冊建檔及異常追蹤共 552 人，已定期通知複檢。
- (2) 105 學年度第 2 學期碩博士班新生健檢報告建檔總計 214 人，已於 4 月 6 日發送 197 份紙本複檢通知單，並全數寄送 E-mail 通知，提醒碩博新生進行自我健康管理。
- (3) 105 學年度第 2 學期碩博士班新生之交換生體檢表及丙表共收取 104 份，已全數繳交完成。

二、門診醫療類

(一) 門診醫療

106 年 2 月至 4 月服務總計 6,271 人次：

家醫科 4,530 人次（含家醫科、家醫二科、體檢複檢）、皮膚科 483 人次、眼科 213 人次、耳鼻喉科 556 人次、牙科 256 人次、婦科 196 人次、身心科 16 人次、超音波檢查 21 人次。總計人次較去年同期減少 532 人次。

(二) 保健服務

106 年 2 月至 4 月服務總計 13,583 人次：

量血壓 498 人次、抽血代檢 837 人次、心電圖 52 人次、換藥 66 人次、外傷初次處理 332 人次、留中心觀察 41 人次、HPV 疫苗注射 428 人次、肝炎疫苗注射 462 人次、流感疫苗注射 0 人次、破傷風注射 37 人次、MMR 注射 43 人次、帶狀疱疹疫苗注射 2 人次、其他注射 4 人次、外借醫材服務 59 人次、彈繃包紮 15 人次、婦產科超音波 38 人次、腹部超音波 21 人次、子宮頸抹片 11 人次、驗孕檢查 2 人次、陰道超音波 5 人次、乳房超音波 4 人次、處方箋調劑 4,773 張、藥物諮詢共 176 人次、代收廢棄藥品共 11 人次、物理治療 348 人次，放射診斷 269 人次、全民健保門診醫療申報件數 5,049 人次。

三、緊急傷病類

106 年 2 月至 4 月緊急事件處理總計 45 人次：

直接外送 37 人次、本中心處理後外送 2 人次、本中心處理 6 人次。

四、傳染病防治

- (一) 106 年 4 月 12 日臺大醫院感控中心通報 2 位醫學系四年級學生為水痘病患，已電話聯絡關懷並衛教水痘注意事項。
- (二) 106 年 4 月 17 日臺北市衛生局通報學士班肺結核病 1 名，已完成肺結核接觸者 1 名轉介及校園肺結核環境評估。

五、城中校區保健室

106 年 2 月至 4 月服務總計：569 人次。

- (一) 一般服務：創傷處理 40 人次、留觀 2 人次、B 肝疫苗注射 37 人次、檢驗報告列印 28 人次、外借保健用品 7 人次，共 114 人次。
- (二) 健康促進自我管理服務：體重身高 162 人次、體脂肪 138 人次、血壓 85 人次、體溫 9 人次，共 394 人次。

- (三) 整合式 E 化健康促進系統服務：體重身高 9 人次、體脂肪 25 人次、血壓 27 人次，共 61 人次。

捌、學生活動中心

一、加強品德教育

(一) 推動場地使用記點制

- 1、105 學年第 2 學期（106 年 2 月 1 日至 106 年 5 月 2 日）迄今，計有 144 個社團因場地使用違規記點，違規件數計 559 件，總扣點數 548.6 點，收到改善報告書 30 份。
- 2、每學期社團違規記點項目均列為下學期場地使用宣傳的重點，透過各種學生參與的場合，例如「與學生活動中心有約」、「消防講習」等，加強宣導場地使用規範，落實品德教育培養良好習慣，並兼顧場地使用者公平使用的權益。

(二) 愛校服務

將品德教育融入社團活動中，避免品德教育淪為口號。配合違規記點制，對於記點達 15 點以上之社團，除提交改善報告書外，同時可認養學校之公共區域，進行愛校服務，完成後恢復下一學期借用場地權限。在服務過程中學生能體會維護場地的不易並建立尊重其他使用者的觀念，社團同學一起服務也能培養共同榮譽感，並傳承規範。本學期至 5 月 9 日止，計有 4 個社團申請並完成愛校服務。

(三) 社團辦公室整潔評核

- 1、為培養學生良好生活習慣，增進共用社團辦公室社團間情感，並透過共同清潔整理社辦，培養凝聚力及認同感，每學期辦理社辦整潔評核。所有配有社辦及儲藏室之社團都需參加整潔評核，評核結果只區分為「合格」與「不合格」，半數委員評定合格即為合格，「不合格」社團限期改善，若逾期仍未改善，不得申請次學年社辦續用登記。
- 2、105 學年第 2 學期社辦整潔評核業於 3 月 17 日（五）經社辦管理委員會委員完成評審工作，經評審 86 間社辦（一活 29 間社辦、二活 57 間社辦），計有 77 間合格，9 間不合格；大一女地下室及二活儲藏室 16 間，全數合格。不合格者 3 月 31 日（五）由社辦管理委員會委員進行複評，經評分初審不合格之 9 間社辦，已全數合格通過。

(四) 106 學年度生活魔法書

- 1、「生活魔法書」係學務處送給新鮮人的見面禮，為大一新鮮人量身定做的隨身小冊，內容結合校園行事曆、生活資訊、校區地圖、活動中心小叮嚀和智慧財產權宣導等，為學務處備受矚目的年度出版品之一。期盼新生隨著生活魔法書的開展，融入臺大優良之校園文化，實踐學務處的核心價值，成就不平凡的大學生活。
- 2、106 學年度生活魔法書印刷案，已完成招標採購。文案初稿已由中文五吳宛柔同學完成，刻正積極編輯中。預計 8 月 1 日於出版中心正式發售。

二、營造優質校園文化

(一) 105 學年度畢業典禮

105 學年度畢業典禮訂於 106 年 6 月 4 日（日）於綜合體育館 3 樓主球場辦理。典禮司儀及本地生致詞代表已於 3 月 30 日完成甄選；4 月 10 日召開全校協調會；場地佈置招標案於 5 月 2 日公告截止，5 月 4 日召開評審會，5 月 9 日完成議價；4 月 17 日於第四會議室召開系所領證代表推薦作業說明會，推薦作業至 5 月 15 日截止；邀請函將於 5 月初依應屆畢業生名單寄發。

(二) 2017 年第 23 屆藝術季活動

第 23 屆臺大藝術季理念主題為「變形」，希望傳達的概念是，認為各種觀點僅是世界的不同變形，而沒有絕對分明的、無法相容的立場或看法。目的是以反思為主軸，透過不同視角與觀點去創作，進而讓受眾體驗並且反思日常生活的不同可能。期許透過藝術這樣軟性的溝通管道，對於不同的思考方式能有更廣泛的包容。自 106 年 5 月 5 日至 5 月 28 日為活動期，期間有豐富的藝術作品展出，包含靜態作品和舞蹈與電影等方式呈現的作品，形式多元內容豐富。各活動時間場地如下：

1、開幕式：

「臺大藝術季」開幕典禮：5 月 5 日 18：00~22：00 舉辦開幕典禮，邀請校長致詞，隆重開幕。參與演出的團隊有：Hello Nico、花城舞展、臺大口琴社、圓夢家表演藝術團隊、臺大熱舞社、I mean Us、Crispy、Drag Queen +Vogue Runway 及 dj Adam's After Party，主會場在怡仁堂進行，同時在活大 104 展示室外架設螢幕同步播放，共有

千餘人共享盛會，打造一場華麗盛大的開幕活動，揭開藝術季的序幕。

2、鹿鳴堂市集 X 電影院：5 月 21 日（日）

(1)「一弓」市集（13 時至 19 時）：以注音「一弓」作為主題，再區分為厭、豔、嚙、驗、宴等攤位特性。市集期間安排校內外社團在鹿鳴草皮廣場進行音樂表演，增添活動的多元與豐富度。

(2) 電影院（18 時至 22 時）：預計播放「妮可睡不著」以及「壁花男孩」兩部電影，地點在鹿鳴堂草皮廣場。

(3) 變策展部：

1、實境劇場—「妖易」：5 月 13、14 日（六、日）16:30~19:30 於社科院頤賢館三樓學習開放空間&西側桌椅區。5 月 20、21 日（六、日）16:30~19:30 於第一學生活動中心 B1 文藝展示室。

2、影像創作與行為藝術—「烏合」：影像創作—5 月 15 日至 5 月 22 日 10 時至 16 時於第一學生活動中心 104 教室展出。行為藝術—5 月 15 日至 5 月 19 日 12:30 每天進行一場表演，於第一學生活動中心 104 教室。

3、裝置藝術—形意：5 月 5 日至 5 月 28 日展示於霖澤館外。

4、臉譜展覽與工作坊—畫像/畫相，展覽：5 月 5 日至 5 月 26 日於第二學生活動中心 3F Global Lounge。工作坊：5 月 14、21 日（日）13:00~15:00，於第二學生活動中心 3F Global Lounge。

5、舞蹈劇場—What If：5 月 26 日（五）晚上、5 月 27 日（六）下午、晚上、5 月 28（日）下午，於第一活動中心 B1 文藝展示室。

6、攝影展—政治正確的精神錯亂：5 月 18 日至 5 月 26 日於博雅一樓 102 教室外展牆展出。

7、裝置藝術—邃：5 月 5 日至 5 月 26 日平日 12 時至 20 時於社科院外走廊。

(4) 形策展部：

1、裝置藝術—世界入口展覽期間：5 月 8 日至 5 月 26 日，每日 10-18 時，於社會科學院電梯外走廊。

2、劇場—Tech It for Granted（懼形）：5 月 7 日（日）15 時、19 時、5 月 8 日（一）19 時、5 月 9 日（二）19 時於第一學生活動中心 B1 文藝展示室。

3、裝置藝術與行為藝術—懼形：裝置藝術展覽期間：5 月 8 日至 5

月 26 日，每日 10 至 18 時，於第一學生活動中心 103 教室與活大建築外圍長廊。

- 4、現代舞蹈—制形：5 月 14（日）19：30、21：00，每場 30 分鐘，於博雅靠近原分館側的平臺與樓梯。
- 5、互動裝置藝術—制形：5 月 8 日至 5 月 26 日，週間 10 至 18 時開放體驗，假日不開放，於博雅教學館 101 教室前方空地。
- 6、裝置藝術與耳機派對—探形，裝置藝術展覽期間：5 月 8 日至 5 月 26 日，每日 10 至 18 時，於華南銀行臺大分行。耳機派對：5 月 12、19、26（每週五）晚上，於華南銀行臺大分行。

（5）學術策展部

- 1、講座、工作坊與攝影展—相鬱，攝影講座：3 月 29 日、5 月 8 日；於新生教學館 203 教室。工作坊：4 月 1 日；於第 2 學生活動中心 504 教室。戶外攝影展場：5 月 8 日至 5 月 26 日，於體育館與游泳池後方之沙地（大醉月湖旁小涼亭附近）。
- 2、舞蹈與紀錄片—Bon Vogue：舞蹈於藝術季開幕式現場表演，舞蹈紀錄片將在校園電視牆與藝術季短片一同播出（藝術季開幕式前後一週播放幕後花絮影片），以及藝術季網路平臺播出。
- 3、裝置藝術—溯：5 月 6 日至 5 月 27 日展示，民報在陳文成廣場、肥皂箱—在排球場旁草皮、書櫃—文學院前車牌旁之磚地、書桌—在社科院草地、紅色傳單貼於書櫃上。
- 4、影展—目集：5 月 8 日至 5 月 12 日每晚 18:30~ 21:30，於第一學生活動中心 104 教室。文字展為常設性展出。
- 5、講座與工作坊—以食為藝，講座：4 月 26 日；於新生教學館 505 教室。食物設計工作坊：五月舉行，在 Joel Food Lab
- 6、攝影展—酷兒空間：5 月 5 日至 5 月 26 日，於校史館。

（三）活大午間沙龍—「光合作用」

- 1、延續與學生會文化部合作在活大中庭光合作用木平台進行的社團表演，邀集六等星、Nameless Star、翁翊傑、破音、林恩麒、橘子橘子、可可屏子、卓伯伯+1、一匙靈、康&Nifer、大家好，我叫吳俊儀、臺大吉他社-普八、臺大嘻哈文化研究社等 14 個學生團體演出，同時配合本校噪音污染管制管理要點，特別與樂團溝通樂器與音量的限制，各參與社團與學生團體均熱情演出，和臺大師生近距離分享午后多采多姿的藝文活動。

- 2、105 學年度第 2 學期之光合作用活動與學生會文化部共同辦理中，活動期間自 5 月 1 日起至 5 月 31 日止每週一、三、五中午時間於活大木平台舉辦。

(四) 一活二樓文藝迴廊—「藝言難盡」藝文活動

利用二樓之公共空間，進行藝文作品之展覽，讓臺大師生有更多發表自身作品的空間和機會，也讓本校師生能有機會欣賞到這些作品，接收藝文活動的薰陶，使活大藝廊活動能夠更多元、更廣泛。本學期與第 29 屆學生會文化部合作，展期規劃為 3 月 27 日至 4 月 7 日天文社，4 月 10 日至 21 日美術社，4 月 24 日至 5 月 5 日攝影社，5 月 8 日至 19 日書法社，5 月 22 日至 6 月 2 日國畫社。

(五) 與學生活動中心有約

- 1、為增進與學生之互動，了解社團學生對活動中心法規、設備、活動空間等建議與需求，並對學生及社團代表提出之各項問題，立即給予回應與討論，本處辦理「與學生活動中心有約」活動，提供社團負責人與學生活動中心面對面相互瞭解建立關係的機會，並傳達相關行政措施，以期獲得認同與支持。
- 2、105 學年第 2 學期與學生活動中心有約活動已於 3 月 15 日圓滿完成，活動總出席人數有 48 人，活動報名出席率 80%，滿意度問卷回收率 9 成，問卷統計結果顯示，有七成多學生對於活動時間安排感到滿意（非常滿意有 31%，滿意有 41%），有八成學生對於活動內容感到滿意（非常滿意有 42%，滿意有 41%），有高達九成學生對於活動整體滿意度表示滿意（非常滿意有 35%，滿意有 55%），另有近八成學生認為活動對其有幫助。問卷回饋顯示參加之社團學生均相當肯定本次活動在時間、內容的規劃安排以及從活動中獲得的實質收穫與幫助。

(六) 原住民族學生資源中心

- 1、原資中心獲教育部綜合規劃司「原住民族學生資源中心計畫」，補助經費 329,145 元（含本校配合款），將專款專用，規劃一系列原住民族特色活動。
- 2、105 學年度第 2 學期，已於 3 月 14 日起辦理「原住民族文化講座-傳統口簧琴手工製作」、3 月 17 日起辦理「原資中心 X 原聲帶社部落參訪與文化學習-排灣族」、4 月 26 日辦理「105 學年度第 2 學期工讀講習」、4 月 28 日起辦理「愛你在心口難開-原住民族族語講座」，

頗受好評。

- 3、預計與國立臺灣師範大學原資中心，合作辦理 5 月 23 日辦理「原住民族特考講座」、5 月 26 日「原住民族職涯講座」。
- 4、原資中心每月初發行原資小報，迄今已發行 28 期，提供全方位原住民族的專題報導、好書介紹、獎學金及各類活動訊息等。原資小報透過群組信發送本校及臺大系統學校原住民族學生，刊載於原資中心網站，並發送至原住民族委員會。

(七) 第十屆臺大師生金石書畫聯展

第十屆臺大師生金石書畫聯展，已於 3 月 19 日圓滿落幕。本次展出 31 件國畫、61 件書法，共計 92 件作品，蒞臨觀展人數約 600 人。藉由聯展，提供藝文界及莘莘學子觀摩學習之機會，提升本校教職員工生對傳統藝術的涵養，進而滌化心靈，創造真善美的境界。

三、營造健康安全的校園環境

(一) 第一學生活動中心餐廳與便利店經營與管理

105 學年度第一次學生活動中心餐廳及福利社膳食督導小組會議於 5 月 8 日舉辦，決議評比項目及配分：廠商經營實績（25 分），經營構想及營運計畫（35 分），標價及財務計畫（25 分），優惠措施及方案（15 分）。優惠臺大要職員工生、校友及退休人員，國立臺灣大學系統友校臺科大及臺師大之教職員工生亦享有優惠。契約期間延續至寒假前，以利更換餐廳包商時可於寒假施工整修。

(二) 推廣學生運動方案-瑜珈運動班

- 1、為推廣運動強身，並充分利用活動中心現有場地與設備，活動中心管理組持續推動運動方案，希望以擴大供給面的方式，讓無暇運動的教職員工生，有更多元的機會就近參與，培養臺大的運動風氣和習慣。
- 2、本學期辦理瑜珈運動班，自 1 月 11 日起至 2 月 23 日止接受報名，總計有 45 人報名（3 位博士生、18 位碩士生，20 位大學部學生，4 位職員），上課期間自 3 月 1 日至 6 月 7 日止，每週三下午 14 時 30 分至 16 時於第二學生活動中心 5 樓 502 排練室辦理。

(三) 第二學生活動中心 7、10 樓鋁窗更新工程

- 1、第二學生活動中心於民國 87 年新建落成，靠近羅斯福路之鋁窗使用迄今近 20 年，目前多處損壞且無法正常開關，若遇颱風等天災，恐

釀更大災損，影響同學使用權益及人身安全。另由於窗戶無法緊閉，夏季酷暑時空調冷風容易流失，無法達到節能效果。

2、105 學年度第 2 學期進行二活 7、10 樓窗戶改善工程，並於 106 年 4 月 7 日完成驗收工作。

（四）消防安全講習

「消防安全，人人有責」，為結合社團、餐廳及行政人員等，共同維護第一及第二學生活動中心館舍及人員之安全。活動中心每學期均辦理消防講習。105 學年度第 2 學期消防安全講習訂於 6 月 8 日辦理，以使社團同學及餐廳員工，瞭解消防知識與危機處理常識等，並規劃逃生演練及滅火器操作等，以加深學生消防知識。

四、推動校園國際化—Global Lounge 文化交流活動

- （一）2 月 24 日辦理「外籍學生社團博覽會」活動，邀請社團以靜態展覽、社團攤位諮詢及動態社團表演等不同形式，向外籍生以英語介紹本校各社團，讓外籍生能夠更容易參與社團活動，從學期初的社團迎新開始參加完整的社團活動，融入本校學生生活之中。
- （二）3 月 13 日辦理「體驗中華文化」系列活動的「麻將之夜」，共有 30 位外籍生參加。首先由講師介紹麻將的文化、歷史與遊戲規則，接下來四位外籍生一桌，搭配兩位本地生協助，開始實際體驗對戰，最後各桌進行麻將大賽。
- （三）3 月 27 日辦理「體驗中華文化」系列活動的「夜市文化之夜」，共有 29 位外籍生參加。本活動為外籍生介紹夜市文化之特色，包括特有的小吃美食以及有趣的遊戲，講解的過程中搭配真實的料理，再穿插夜市的遊戲活動，由外籍生接待服務義工社的同學與外籍生們互動，讓外籍生得以將美食的美味與感動、文化與歷史深深紮入記憶深處。

玖、軍訓及校園安全

一、校園安全

- （一）106 年 2 月 13 日至 106 年 5 月 8 日服務（輔導）學生統計如下：
 - 1、甲級事件(性騷擾、濫用藥物等事件)：計 7 件，服務人數 7 人次。
 - 2、乙級事件（情緒疏導、自傷、自殺事件）：計 11 件，服務人數 18 人次。
 - 3、丙級事件（意外及疾病送醫、運動傷害等）：計 74 件，服務人數 76

人次。

- 4、丁級事件（失物招領、家人接獲詐騙電話）：計 45 件，服務人數 45 人次。
- （二）軍訓室每月與學生心理輔導中心、住宿組等相關單位針對學生特殊事件召開個案研討，以研擬因應措施，防範事件發生。
- （三）為獎勵於校安事件中挺身而出，主動幫助同學的學生，「如協助通報求援、陪同就醫治療、困頓時堅持陪伴同學」者，將核發「校園安全隨身碟」，感謝同學的互相守護，希望藉由獎勵方案，傳達及延續互相幫助的精神，本年度共計已發放 36 位學生。
- （四）本校 105 學年第 2 學期「校園安全維護會報」，訂於 6 月 13 日上午假第四會議室召開，會報由校長主持，會中分由軍訓室、駐警隊、環安衛中心針對校園安全相關議題簡報。

二、賃居生關懷服務

配合 105 學年度大學部新生入門書院及碩、博士班新生註冊，完成賃居生初步訪談及賃居調查，已於 10 月中旬完成資料建檔，12 月 8 日完成租屋問卷電話訪談，並於 12 月 23 日發函臺北市及新北市 18 警分局實施警消訪視，106 年 4 月 28 日完成實地訪視。

三、學生兵役

- （一）105 學年第 2 學期兵役緩徵業務，受理緩徵消滅共 547 位、新辦緩徵申請共 133 位。
- （二）105 學年第 2 學期儘後召集業務，受理儘召集申請共 55 位、儘召消滅共 276 位。
- （三）配合 106 年(第 2 次)役男申請服一般替代役之對象條件及相關作業規定，軍訓室於 106 年 3 月 31 日下午 14 時至 17 時假共同教學館 201 教室辦理一般替代役說明會，活動圓滿落幕，共計 232 名本校學生、18 名臺大系統學校學生參與。
- （四）新版兵役系統開發案，已完成系統設計，將進行資料轉移，預計 5 月底結案。
- （五）配合國際事務處辦理校級交換生行前說明會，106 年 4 月 6 日及 4 月 13 日，於博雅 101 教室說明具役男身分學生出境申請須知及相關提醒與宣導。
- （六）完成本校推薦未役學生出國學術研究案件(逾 4 個月)計國企系吳瑞環等 20 員。

四、預備軍士官考甄選

- (一) 106 年 3 月 27 日至 106 年 3 月 31 日及 4 月 6 日，辦理 106 年度義務役預備軍官報名資料收件。受理預官考選人數計 172 人，博士班預官甄選人數計 19 人，共計 191 人。
- (二) 軍訓室依考選簡章明確規範辦理初審完竣，經初步審查皆符合考選簡章資格限制。其中包含軍訓成績尚未修齊考生計有 10 人，此類考生雖經錄取為預備軍(士)官，如於離校前軍訓成績仍未修習合格，將依規定函告預(士)官考選委員會取消其錄取資格。
- (三) 4 月 20 日簽奉校長核定後，將預(士)官考(甄)選報名名冊送大專程度義務役預備軍官預備士官考選委員會辦理。

五、學生交通安全專案暨紫錐花反毒運動

- (一) 配合本校 106 年杜鵑花節，學生交通安全專案鐵馬週-自行車檢修服務課程暨紫錐花反毒運動，第一場已於 106 年 3 月 11 日(六)至 3 月 12 日(日)假普通大樓小福側邊辦理完成，第二場已於 106 年 3 月 13 日(一)至 3 月 17 日(五)，假鹿鳴堂前廣場辦理完成。
- (二) 本活動自 106 年 3 月 11 日(六)至 3 月 17 日(五)共辦理 7 天，服務全校教職員生工及周邊社區鄰里約近千人，活動圓滿順利。
- (三) 配合本校 106 年杜鵑花節加強宣導紫錐花反毒宣導及防制藥物濫用認知，期盼共創無毒健康及清新安全之校園學習環境。

六、校外活動備查

為維護學生校外活動安全，經登錄安全守護網備查及安全提醒計 22 件，共服務 583 位學生。

國立臺灣大學總務處105學年度第2學期第2次 校務會議報告

壹、重要業務執行情形：

- 一、為完成本校回溯檔案影像建置作業，106 年持續辦理民國 34-92 年永久保存檔案數位化影像掃描專案，本專案於 103 年 4 月啟動三年來，共完成約 75 萬頁掃描數位檔，總計委外掃描專案已累積完成共約 140 萬頁數位檔案。
- 二、為配合國家發展委員會檔案管理局再次清查徵集二二八、美麗島事件及戒嚴時期政治偵防案件檔案事宜，檔案同仁除全面清查庫存相關檔案外，並辦理檔案價值鑑定會議，經委員逐案審議確認校務會議等 8 卷係本校早期內部行政庶務檔案，與 228 事件無任何關聯，決議原稿仍留存本校珍藏，並獲檔案管理局函復同意留存自行保管。另由本校社會科學院移交資料中清查與 228 事件有關共計 20 卷(36 件)，經清理後依程序於 4 月 11 日至檔案管理局順利完成檔案移交作業。
- 三、增進校園交通安全並配合舟山路排水改善工程施作，於總圖書館旁增設約 86 公尺人行步道，改善舟山路總圖書館旁人行環境，使行人與車輛分道通行；改善舟山路、研一舍及心輔中心旁車阻為回復式防撞桿，並於上方增設太陽能警示燈，加強夜間警示效果，緊急救護車輛亦可直接通行，提高緊急救護之效率；另針對校總區主要道路，增設太陽能地坎式 LED 警示燈，並汰換原有壞損之地燈，以利夜間行車安全及車輛導引。
- 四、因應當前政府推動領養取代購買的政策，與懷生社於 106 年 3 月 8 日合辦「臺大流浪犬認養會」活動，媒合臺大流浪犬與有心認養飼主，宣導犬貓認養觀念，共同關懷流浪動物。
- 五、行政大樓第一會議室業於 106 年 5 月 5 日重新整修啟用，由事務組全力規劃、辦理啟用典禮，現場由校長、捐贈者、設計師、施作廠商、總務長、校規小組召集人剪綵。
- 六、本學期改採生動圖文取代制式繳費說明文字，以圖文版懶人包形式置於出納組粉絲專頁，並另行錄製影片，置於出納組 YouTube 頻道與臉

書粉絲專頁及於「臺大校園資訊多媒體推播系統」播放，深獲學生好評，並經由學生主動分享至 PTT 等社群平台，提升學雜費繳費訊息觸及率，降低同學遲繳比率。

七、行政院核定「中央機關眷屬宿舍清查處理計畫」，通告各眷舍管理機關全面辦理清查作業，總務處教職員住宿服務組將配合宿舍訪查作業辦理全面清查；另原屬「國有宿舍及眷舍房地加強處理方案」範圍之眷舍，應通知使用人限期搬遷。

八、新建工程：教學大樓二期新建工程 3 月 31 日舉行上樑典禮，預定進度為 58.51%，實際進度為 58.89%；卓越三期研究大樓（鄭江樓）預計 5 月底申請使照，8 月底完工；瑠公圳舊址復原及小椰林道段渠道景觀工程：醉月湖部分預計於 6 月底完成，水工所部分為 7 月底完成。

貳、各單位工作報告：

一、文書組

（一）信件遞送業務執行概況報告暨服務滿意度調查結果：

本年度 1~4 月共分檢及遞送全校掛號郵件 27,530 封、平信約 399,120 封、報值郵件 76 封、處理郵局誤投、轉址退回等掛號郵件 284 封；本年 3 月持續就服務之 23 個行政單位，在掛號及普通信件之遞送效率、查詢遞送服務態度、遞送作業方式、信件分檢誤投率等四大面向進行信件服務滿意度調查，整體調查結果非常滿意及滿意占全體問卷數 88%、尚可及不滿意各占 11%及 1%，四大面向中對於遞送效率該項最為滿意，滿意以上占 100%，對於”查詢及遞送之服務態度”和”掛號、平信分檢誤投率”等各項中其滿意以上占 83.3%，尚可占 14.58%，不滿意為 2%，針對此一調查結果除作為信件作業改善參考外，並就問卷開放性意見之調查結果進行後續分析與追縱，藉此針對顧客服務弱點部份進行個案訪談追縱，完成改善對策制定與實施，以達到提昇本校信件業務服務品質的目標。

（二）郵寄資費執行及公文收發作業概況報告：

1. 本(106)年 1 至 4 月共寄送公文及公務函件 50,711 件，支出 1,027,937 元(較去年同期 48,103 件 807,263 元各成長 5.4%

及 27.3%)，郵費支用主要用途別為(1)校友募款及聯絡及校友雙月刊寄發業務占 38.1%較去年增長 5.22%。(2)國際事務暨交換生等國際交流業務 14.97%較去年同期增加 2.44%。(3)公文郵寄業務 13.92%。(4)學生學籍成績單申請代寄郵費占 9.72%。(5) NTUHighLight 及活動請柬等寄發業務占 6.97%。(6)課外社團活動及學生輔導等業務寄送 4.37%。

2. 收、發文作業部份：1 至 4 月收文 15,160 件，較去年同期成長 3.5%，電子收文占 79.49%，紙本收文掃描電子化 7.99%，合計提昇電子收文率至 87.48%，1 至 4 月共發送公文 10,380 件(較去年同期提升 2.9%)，而校內外電子文發送者為 6,571 件，占全體發文數 63.3%(較去年同期提升 5.3%)。

(三) 問卷調查以提昇公文交換作業問題反饋機制以強化公文交換效率：為提昇公文交換中心的管理與服務品質，針對公文交換中心之作業時間、交換公文量、相關意見反應管道、公文交換單位之彼此間橫向聯繫管道建立、公文交換人員教育訓練等各項需求進行問卷調查，除有助於後續公文交換制度擬定與秩序建立，更有利於找出公文交換時實務運作上問題，進而加以改善，而此次問卷調查將依其結果陸續建立公文交換中心內部意見反映管道與信箱，俟後也將不定期依其不同議題需要進行問卷調查，以健全問題反饋機制提昇公文交換服務品質與公文交換效能。

(四) 公文管理資訊系統實施情形：

為提昇本校線上簽核公文比率，以符合行政院「電子公文節能減紙續階方案」(106 年實施公文線上簽核比率年度目標值為 50%)。在各級長官的支持下，經文書組同仁持續努力的推廣及各單位公文承辦人的配合，總計 106 年 1~4 月全校線上簽核案件共 8,896 件，佔總公文量的 58.41%，較 105 年的 57.78%，成長 0.63%，全校使用線上簽核比例最高之單位為膳食協調委員會 89.74%，行政單位使用線上簽核比例最高的前 3 名為：膳食協調委員會 89.74%、計算機及資訊網路中心 86.61%、學生事務處 85.54%，學術單位使用線上簽核比例最高的前 3 名為：生命科學院 82.09%、公衛學院 61.35%、理學院 48.30%。本年度 11

個學院已全部實施線上簽核，對縮減公文處理及傳遞時效、提昇整體行政效率頗有助益。

（五）公文系統教育課程：

為符合校內同仁需求並加強對公文系統之使用熟悉度，特商借計資中心電腦教室，於 4 月 19、20 日舉辦上半年 2 場次「公文系統操作宣導說明」課程，課程內容分別為初階及進階課程，依校內公文系統常見問題編輯全新課程內容，由系統廠商客服工程師講授，共 64 人與課，整體滿意度為 86.75%。

（六）升級服務學習課程：

承續推動結合學生服務學習課程後，景文科技大學旅館系 10 名學生於 3 月主動來電，希望安排進行 10 小時服務學習。為使同學深入認識檔案服務，運用所學回饋檔案館，特別升級於本次導覽活動後產出心得成果，將課程分三階段規劃：深度導覽、服務項目及內容討論、學生分組簡報。經由參與學生的簡報過程，本館同步檢視教學的成果，學生也獲得深度思考討論後的知識，本次服務學習課程成為雙方非常好的交流經驗學習。

（七）舉辦檔案修護創意特展：

檔案館盒樂融融紙盒特展於 3 月 24 日開展，展覽作品係 105 年修護志工培訓課程衍生作品，除表達傳統中式盒裝容器的原理、結構、材料，也藉由習作各種西式盒器，觀摩市售禮品盒，搭配各種客製化設計需求，並發揮想像與創意，創作許多別出心裁的盒子，包含中式函套、傳統錦盒、西式紙盒作品等。細部製法中包含以染布、灰卡紙製作盛裝編結，手縫工具用品的盒器，包含以捲結編織出劍獅、手工削磨出竹劍製作而成的劍獅陶飾收藏盒，同時也將梧桐木盒改變為修護刷具用品的專用工具盒等等，美麗又獨特的盒子工法，感動許多訪賓。

（八）協助農場志工訓練活動：

檔案館於 3 月 27 日及 3 月 30 日，舉辦 3 場次農場志工訓練參觀活動及手工書手作體驗，80 位志工及農場同仁熱情洋溢參觀本館各個展區及庫房，聆聽專業導覽與提問討論，再到檔案修護室進行西式裝幀手工書製作體驗。本館特別選擇竹蓆草編材質壁紙

作為封皮，搭配縫書志工特別縫製的彩色縫線書身，農藝場、園藝場、畜牧場同仁及志工們開心手作，完成的手工書並蓋上本館各類活動集章，訓練活動過程精采，大受好評。

（九）推動修護紙盒手工坊：

本校檔案館修護室為強化典藏盒創新創意概念，於3月31日、4月28日，推動2場次手作研習推廣活動「杜鵑花方蓋盒」，延續手工書製作發想，以2D工序組黏為3D盒器，讓沒有紙盒製作及丈量採吋經驗的本校同仁們輕鬆入門，並搭配本校杜鵑花節的剪紙花工藝，完成美麗的方蓋盒作品。另「中式函套」則是以傳統平面式函套工法，搭配容易施作的壁紙材料進行包黏，並使用鉤子打孔、彈性繩穿木珠繞飾固定，讓同仁瞭解中華書盒的製作理念，創新一體成形的平面式西式摺扣盒，讓中式函套展現兼具古典華麗東方風格及俐落優美的現代感。

（十）加速回溯檔案影像建置：

為持續推動完成回溯檔案影像建置，106年持續辦理民國34-92年永久保存回溯檔案數位化影像掃描專案。檔案掃描專案於103年4月啟動三年來，共完成約75萬頁掃描數位檔，總計委外掃描專案已累積完成共約140萬頁數位檔案。為加速推動完成回溯檔案影像建置，以降低檔案原件借閱損傷、備份檔案原件及方便借閱，檔案數位化作業刻不容緩，106年將持續推動完成24萬7,500頁數位檔案掃描工作。

（十一）辦理228事件檔案原件移轉事宜：

為配合國家發展委員會檔案管理局再次清查徵集二二八、美麗島事件及戒嚴時期政治偵防案件檔案事宜，檔案同仁除全面清查庫存相關檔案外，並辦理檔案價值鑑定會議，經委員逐案審議確認校務會議等8卷，係本校早期內部行政庶務檔案與228事件無任何關聯，決議原稿仍留存本校珍藏，並獲檔案管理局函復同意留存自行保管。另由本校社會科學院移交資料中清查與228事件有關已提供影本與檔案管理局，尚未移轉檔案原件共計20卷(36件)，經清理後依程序於4月11日至檔案管理局順利完成檔案移交作業。

二、事務組

（一）改善校園停車場相關設施，提供友善與優質停車服務：

1. 增設辛亥及公館停車場全彩 LED 字幕機：

辛亥及公館停車場增設 6 組全彩 LED 字幕機，提供停車場相關訊息提醒及指引，以維車輛安全及車行動線順暢。

2. 停車場防護及安全設施規劃：

改善辛亥地下停車場 B1 及 B2 水泥車輪擋，增設警示黃色塗料，以維停車場使用人安全。

（二）改善校園交通環境，提高人車交通安全：

1. 改善舟山路總圖書館旁人行環境：

配合舟山路排水改善工程施作，於總圖書館旁增設約 86 公尺人行步道，使其行人與車輛分道通行，提高行人交通安全。

2. 改善舟山路、研一舍及心輔中心旁車阻增設夜間警示設施：

汰換旨揭車阻，更新為回復式防撞桿，並於上方增設太陽能警示燈，加強夜間警示效果，必要時如有緊急救護車輛亦可直接通行，提高緊急救護之效率。

3. 增設及汰換校園道路太陽能地炭燈：

針對校總區主要道路，依路幅及車流現況評估，於國發所及新聞所間、保健中心及林產館間、大考中心週邊道路增設太陽能地炭式 LED 警示燈，並汰換原有壞損之地燈，以利夜間行車安全及車輛導引。

（三）停車場資訊化及創新管理：

1. 車證及票券條碼化建置案：

為大幅節省印製成本及客製化票證，先後完成後台票券銷售資料上傳資料庫與手機掃描資料檢核與上傳等雲端平台功能及計時票券銷售、一日通行券發行、車證標籤貼紙製作、二維條碼產出、報表與管理等五項功能模組、場地外借及全大運等活動；相關功能已於 106 年 4 月 27 日完成。

2. 停車場監視系統維護及管理：

改善長興門、基隆門、二活崗哨及公館停車場監視系統汰舊換新，計有 AHD 主機 16 埠 1 台、8 埠 1 台、IPcam 網路攝影機 3

支、5 組 4TB 監控專用硬碟，整合現有監視系統運作效能與系統，保障停車使用人車安全。

(四) 跨界合作提供多元服務，塑造資源共享停車環境：

和運租車自 103 年 3 月底於公館停車場建置 i-rent 無人化 APP 智慧租車服務，啟用迄今已邁入第 4 年，今(106)年度擴增 10 席車位，除了藉由異業聯盟提高該場在市場能見度外，同時落實綠色環保與資源共享，更挹注停車場固定收入新台幣 1,600,000 元/年。

(五) 生活資訊情報站-廣告燈箱出租：

利用停車場既有空間增設廣宣看板，戮力向各知名連鎖(運動類、補教類、書局類及速食業)企業招商，自 101 年度起營收幅度逐年顯著成長，今(106)年度起將陸續汰舊換新燈箱硬體設備，106 年 1 月迄今已創造停車場業外收入達新台幣 306,640 元。

(六) 辦理「臺大流浪犬認養會」：

因應當前政府推動領養取代購買的政策，與懷生社於 106 年 3 月 8 日合辦「臺大流浪犬認養會」活動，媒合臺大流浪犬與有心認養飼主，宣導犬貓認養觀念，共同關懷流浪動物。

(七) 106 年度事務組績優契僱人員選拔及頒獎：

為鼓勵所屬人員勤奮工作、熱忱服務及積極提升工作效率，經初評及複評會議，由委員決議選出特優人員為管理股廖崑傑；績優人員為清潔股楊小靜、交通股莊明政及陳獻彰；優良人員為清潔股陳以綸、交通股葉永福及徐秉誠；本組邀請校長及總務長於 106 年 5 月 4 日蒞臨頒獎典禮及獎勉同仁。

(八) 第一會議室正式啟用：

行政大樓第一會議室業於 106 年 5 月 5 日重新整修啟用，由事務組全力規劃、辦理啟用典禮，現場由校長、捐贈者、設計師、施作廠商、總務長、校規小組召集人剪綵，並由校長致贈感謝狀及禮品予捐贈者、設計師及施作廠商以表謝忱。

(九) 全面清除校內廢棄自行車，增加自行車停車空間：

為增加校內自行車停車空間，避免廢棄自行車佔用停車格，影響師、生及同仁停車權益，積極辦理廢棄自行車拖吊清理。經清查，

106 年 3 月底已移除 18,730 公斤廢棄自行車，經辦理廢棄車標售，總計收入 4 萬 1,393 元。

(十) 協助杜鵑花節活動：

配合本校秘書室與臺北市政府合辦之杜鵑花節各項活動，支援開幕式、聯合記者會、市長參訪、花與音樂的邂逅輕音樂會等活動之路線規劃、場地借用、佈置清潔、綠美化及與會來賓接送等事宜，並順利辦理完成。

三、保管組

(一) 財團法人手工業推廣中心使用房地案：

本校於 79 年與台灣手工業推廣中心協議續借徐州路房地期間至 99 年 6 月 30 日止，惟該中心借用期限屆滿後未履行協議，本校遂於 99 年 8 月提請訴訟。一、二審判決該中心應將房屋所有權移轉登記予本校，且房屋地下 1 樓及地上 1 至 3 樓騰空交付本校，惟不當得利部分結果偏低，且該中心亦提起上訴，為維護權益，本校續提上訴，案經最高法院 105 年 12 月 29 日判決：「原判決除假執行部分外廢棄，發回台灣高等法院。」，本案已委請律師進行更審訴訟中。

(二) 財團法人中華經濟研究院使用房地案：

中華經濟研究院於 71 年與本校簽訂之「長期學術合作合約」，經檢討雙方並無實質密切合作關係，故本校前以 85 年 1 月 23 日函該院正式終止該合約，請該院騰還前揭房地或與本校另訂新約，以落實合作事宜，惟該院迄未辦理，本校遂於 100 年 11 月提請訴訟，一、二審判決本校敗訴，為維護權益並解決爭議，本校已於 104 年 7 月續提上訴，本案已經最高法院 106 年 5 月 10 日發回高院，將委請律師進行更審訴訟中。

(三) 校舍稅籍登記：

第一學生活動中心因增設無障礙電梯，臺北市稅捐稽徵處請本校申報變更情形，經稅捐處現場會勘確認後予以加價核定房屋現值。

(四) 校舍命名：

原「推廣教育大樓二號館」依本校第 2934 次行政會議報告通過，

更名為「集萃樓」。

(五) 校舍報廢：

為配合宿舍拆除工程，查新生南路 3 段 22 巷 13 號及 16 巷 6 號等 2 棟建物均已達使用年限，於 4 月 24 日由本校自行核定報廢。

(六) 研究計畫辦公室分配：

展書樓及明達館研究計畫辦公室於 105 年底至 4 月間共配出展書樓 10 間及明達館 12 間，合計共 22 間，106 年 5 月辦理行遠樓及永吉路研究計畫辦公室分配作業。

另基隆路 3 段 30 巷 2 弄 2 號研究計畫辦公室借用人張教授違反使用契約約定，將該辦公室轉借他人使用，已於 106 年 5 月 11 日通知即日終止契約並限期 1 週內交還該研究計畫辦公室。

(七) 士林校地占用處理：

本校管有士林區芝山段等校地，鑑界後確認芝山段一小段 552、719-1、719-2、719-3 及芝蘭段玉小段 516 地號等 5 筆土地有遭占用情形，業於 106 年 3 月發函占用人限期於 6 月 30 日前騰空返還土地，已有占用人回覆願自行拆除或繳納使用補償金。

(八) 年度盤點業務：

1. 106 年度財物盤點計畫已於 106 年 3 月 31 日核定，核定後實施期間自 106 年 3 月至 12 月；3 月至 6 月由使用單位辦理財產、物品及列管性耗材全面盤點作業，7 月至 11 月由保管組會同主計室辦理實地盤點作業，9 月至 11 月由附設單位辦理盤點經管不動產。

2. 106 年 3 月 31 日以校總字第 1060022062 號書函，請各單位於 6 月 30 日前完成財物盤點作業。另於 4 月 6 日發送重要訊息請各使用人辦理是項作業。

(九) 財物遺失報損業務：

財物遺失審核：106 年 2 月至 4 月帳面價值為 0 且使用逾 20 年，經審核減損單辦理除帳共計 526 筆財物。

(十) 物品（消耗品）管理：

1. 106 年 1 月~4 月請購印刷品，費用總計 215,387 元。

2. 106 年 1 月~4 月公務車輛及清潔等工具機油料支付費用總計

180,079 元（包含柴油用量 2,893.68 公升，費用 63,893 元；汽油用量 4,428.46 公升，費用 116,186 元）。

3. 截至 106 年 4 月止，列管性耗材結存數：碳粉匣：8,512 個，墨水匣：1,649 個，感光鼓：212 個。

（十一）學位服業務：受理畢業生學位服借用及歸還，相關時程如下：

| 項目 | 日期 |
|---------------|-----------|
| 畢業生團體借用申請 | 4/6-4/26 |
| 畢業生團體借用繳費領取 | 5/1-5/19 |
| 一級行政主管及系所主管借用 | 5/22-5/26 |
| 畢業生個別借用 | 5/31-6/3 |
| 歸還期限 | 7/31 |

（十二）報廢財物標售案：

106 年 1 月至 4 月報廢財物標售 2 次，決標金額共 946,799 元。

| 項次 | 開標時間 | 案 號 | 名 稱 | 廢品數量 | 得標價 |
|----|----------|----------|----------|-------|---------|
| 1 | 106.2.7 | S1060001 | 報廢財物 1 批 | 2,467 | 528,999 |
| 2 | 106.4.17 | S1060003 | 報廢財物 1 批 | 2,173 | 417,800 |
| | | | 合計 | 4,640 | 946,799 |

（十三）受贈財物業務：

106 年 2、3 月受贈財物共 2 案 26 件（結案），統計如下：

| 項次 | 申報日期 | 捐贈單位 | 受贈單位 | 列管財物名稱 | 數量 | 結案日期 | 受贈財物價值 |
|----|----------|------------------|--------|-----------------|-----|----------|---------|
| 1 | 106/1/24 | 三星電子股份有限公司 | 創意創業中心 | 平板電腦*20 電視*5 | 25 | 106/2/21 | 412,500 |
| 2 | 106/2/14 | 財團法人台北市荻生文化藝術基金會 | 創新設計學院 | 爵士鼓 | 1 組 | 106/3/8 | 18,000 |

四、教職員住宿服務組

（一）教職員宿舍分配作業：

1. 新進教師職務宿舍：106 年 1 月有 10 人申請，2 人放棄，已有

8 戶簽約公證並進住宿舍。

2. 多房間職務宿舍：106 年 3 月辦理 6 戶學人宿舍分配作業，共有 183 人上網，62 人選填志願，已分配 6 戶，2 人放棄，已 4 戶辦理簽約公證並進住宿舍。

3. 單房間職務宿舍：106 年 2 月辦理 6 戶單房間宿舍分配作業，共有 27 人上網，8 人選填志願，已分配 2 戶，0 人放棄，已 2 戶辦理簽約公證並進住宿舍。

(二) 教職員職務宿舍法規新增規定：

針對「配偶合併計點申請得配教職員多房間職務宿舍之規定」，以及「106 年 1 月 28 日前已配住職務宿舍者改配其他職務宿舍之宿舍借用期間合併計算規定」等案，提送本校教職員宿舍委員會 106 年第 1 次會議討論通過後實施。

(三) 配合國有財產署「中央機關眷屬宿舍清查處理計畫」辦理眷舍清查作業：

財政部國有財產署為處理不符續住規定之眷舍、落實眷舍管理，陳報行政院核定「中央機關眷屬宿舍清查處理計畫」，通告各眷舍管理機關全面辦理清查作業，以釐正列管資料，對不符續住規定者限期收回眷舍房地。總務處教職員住宿服務組配合該計畫，將配合宿舍訪查作業辦理全面清查，並依表定時程於 106 年 10 月底前完成。

另原屬「國有宿舍及眷舍房地加強處理方案」範圍之眷舍，已報請國資會同意留用，但迄未依計畫執行，或經報請國資會同意留用未獲同意，以及未提使用計畫報請國資會同意留用，若仍作眷舍使用者，應通知使用人限期搬遷，所收回之眷舍房地，仍有公用需要者，應提出使用計畫層報財政部同意留用，已無公用需要者，則應申請變更為非公用財產移交國有財產署接管。

(四) 辦理 106 年上半年度宿舍訪查作業：

為善加管理本校宿舍，以維護宿舍建置目的，教職員住宿服務組於 106 年 4 月至 6 月，由宿舍管區人員對本校散落於臺北市大安區、中正區、中山區、士林區及新北市新店區等 1,000 餘戶宿舍，依行政院訂頒「宿舍居住事實查考及認定作業原則」全面實地辦

理 106 年度第一次訪查作業，以了解宿舍使用情形。

五、營繕組

新建工程

（一）工學院綜合新館新建工程：

本工程建造執照 106 年 4 月建管處承辦人員審查時要求本案興建面積修正部份須本校先行辦理環評變更或報備，本校並於 106 年 4 月 13 日親赴建管處說明，建管處仍堅持須辦理環評變更或報備後，再核發建造執照。

本工程業於於 106 年 3 月 31 日第 1 次上網公告，106 年 4 月 20 日開標無人投標，隨即進行第 2 次上網公告，預定於 106 年 5 月 4 日第 2 次開標。

基地先期植栽工程於 106 年 2 月 4 日函報復工，目前施作中。

（二）卓越研究大樓：

工程部分已結案，餘公共藝術部分，於 106 年 3 月 3 日已將設置計畫書報文化局審查，惟因文化局受理案件過多，等待排審中。

（三）癌醫中心醫院：

主體棟帷幕牆完成，目前安裝屋頂彩鋼與外牆磁磚，機電及空調設備陸續進場中，預定 106 年底完工取得使照。

（四）教學大樓二期新建工程：

目前施工中，於 106 年 3 月 29 日教育部工程查核，查核成績為 80 分。106 年 3 月 31 日辦理上樑典禮。已完成屋頂版、R1F 版、女兒牆，B4F 並於 106 年 4 月 13 日點交予圖書館自動化廠商進場施作，目前施作 1F~5F 室內泥作、鋁門窗、鐵捲門、輕隔間牆等安裝裝修工程及 2F~4F 外牆泥作工程，預定進度為 58.51%，實際進度為 58.89%。

（五）第 2 學生活動中心等 4 棟建築物補照：

因已逾 105 年 8 月 26 日催告期限，故發文違約終止契約，並依採購法 101 條規定於 105.11.7 刊登採購公報停權一年，後續辦理契約結算事宜，因廠商提送之結算資料尚有疏漏，於 106 年 4 月 14 日函覆廠商，請重新提送結算資料。本案第 2 學生活動中心已取得變更使用執照，鹿鳴堂旁交誼廳已拆除，小小福及鹿鳴

堂前咖啡屋，因屬樓地板面積小於 200 平方公尺之建築物，教育部已於 106 年 3 月 3 日同意由本校自行列管，故該 2 棟建築物補照作業建議暫緩辦理。

(六) 卓越聯合中心新建工程：

主體工程：至 106 年 5 月 2 日，工進約為 49.17%，目前進行門窗框安裝與室內泥作。

(七) 新進教師及學人宿舍新建工程：

基地一部分，辦理使照申請作業。

基地二部分，進行至進行至外牆與室內裝修工程。

(八) 生物電子資訊教學研究大樓（發揚樓）：

目前進行停車場整修工程，預計 6 月開始主體工程。

(九) 卓越三期研究大樓（鄭江樓）：

預計五月底送使照申請，八月底完工。

(十) 教學大樓停車設置新建工程(機車及自行車停車場)：

目前辦理開工前置作業，俟環評變更通過後即可動工，目前進行基地樹木移植作業。

(十一) 生化大樓整修工程（創意創業中心）：

106 年 3 月 9 日提細設（第 4 版），目前審查中。

(十二) 宇宙學中心大樓新建工程：

目前進行八樓版施工完成，進行屋頂水箱作業。

(十三) 人文大樓：

規劃構想書修正內容於 106 年 5 月 1 日送營繕組審查中。目前辦理結構外審，106 年 5 月 3 日送件申請建照，預計年底前可以發包。

(十四) 植物培育溫室新建工程：

本案都市設計審議報告書於 106 年 1 月 26 日提送都發局審查，都發局於 106 年 4 月 12 日函示免辦都審程序，建築執照於 106 年 1 月 23 日提送建管處審查，目前仍審查中。

為加速工程執行本案通知廠商先行 106 年 4 月 7 日開工辦理基地內樹木斷根作業。

修繕工程：

- (一) 結構補強案：目前進行水工所、男二舍、女六舍及女四舍結構評估作業，106 年 2 月 16 日辦理第二次審查。目前辦理結案中。
- (二) 一活使照變更申辦及無障礙電梯工程：電梯工程於 106 年 2 月 23 日取得使照，目前辦理結案中。
- (三) 世大運排球場工程：第一階段完工，106 年 2 月 21 部分驗收；二階段預計 6 月 5 日開工，7 月 20 日完工。
- (四) 瑠公圳舊址復原及小椰林道段渠道景觀工程：醉月湖部分預計於 6 月底完成，水工所部分為 7 月底完成。
- (五) 芳蘭大厝屋頂修復工程：106 年 2 月 13 日申報完工，已驗收結案完成。
- (六) 第一活動中心禮堂整修工程：106 年 1 月 20 日申報竣工，106 年 3 月 15 日驗收合格，目前辦理結案中。
- (七) 垂葉榕道側溝鋪面工程：106 年 2 月 23 日辦理複驗，目前修正竣工資料中。
- (八) 第一會議室整修工程：土木建築於 4 月 14 日驗收合格，機電部分排驗收中，已先行點交使用。
- (九) 楓香道與舟山路改善工程：因管線問題，辦理第一次變更設計，資工系前人行道於 5 月 10 日完成，全案預計 6 月 25 日完成。

設施維護：

- (一) 校區供水管路更新規劃：

為改善校總區水管老舊漏水問題，規劃將校區舟山路以北劃分為 8 大區域，由 8 只水表供應，舟山路以南大都由自來水公司直供館舍。目前第 2 區已結案；第 3、4 區供水管路更新已委託技服規劃設計，今年 3、4 月辦理初設及細設簡報。現正辦理招標作業，預訂於暑假施工。

- (二) 校史館空調更新工程：

舊總圖校史館空調系統已建置多年設備老舊，於 105 年 6 月間設備外殼鏽損，遇大雨造成進水故障，經評估已難修復，故予以更新建置(40 噸冰水主機 2 台)。本案於 105 年 11 月 10 日決標，106 年 1 月 14 日完工，2 月 13 驗收。工程已完工，進入後續維護保養。

- (三) 進修推廣部及管院教學館饋線總配電站遷移案:本案將配合卓聯大樓建置完成後辦理遷移。
- (四) 水源校區電力系統及高壓管線規劃案:
本案工程已於 105 年 10 月 18 日決標。目前大部分工程已完成，於 106 年 5 月配合學校時程，辦理理化配電站改壓後即完成。
- (五) 門禁及卡務整合電子化作業系統改善
目前辦理上線測試，俟製卡單位測試通過後，辦理驗收。
- (六) 二號館正面冷氣遷移：
椰林大道為本校歷史軸線，進門後右側建築分別為一號館、二號館、行政大樓、四號館及森林館。左側建築分別為舊總圖書館、文學院及土木館。左右側的建築群展現了鮮明的建築語彙，包含山牆、日式屋瓦、拱窗、仿石基座、十三溝面磚等。空間配置上以南向的門廊，迎接東南季風與亞熱帶陽光，充分展露時代特色與校園典雅氛圍。
經時代變遷，椰林大道兩側建築牆面舊型冷氣參差不齊，嚴重影響校園景觀，為恢復舊有建築原有風貌，校長特地尋求企業之贊助，將兩側正面之舊型冷氣汰換為較節能分離式機種，並安裝於建築後牆面，本計劃分為 105 年及 106 年兩階段實施，計畫進度如下：
第一階段：1、2 號館(含校史館及文學院側面)於 105.8.8 開工裝置，於 105.9.20 完成。
第二階段：4 號館、森林館，目前正規劃中。
- (七) 椰林大道照明改善案：本案於 106 年 1 月校規會討論，投射燈將以中段(傳鐘側、文學院側)為中心往兩側延伸，燈具數量遞減之方式辦理，目前辦理規劃中。

六、出納組

- (一) 強化報帳系統、出納系統及薪資系統之 e 化功能：
1. 應採購單位業務需求，於報帳系統之履約保證金、差額保證金及預付還款保證金繳費單，新增履約期限欄位，其可自動登載於出納系統之收據事由及會計系統之傳票摘要中，有利彙整造冊檢核，加速採購及主計單位查核作業。
 2. 為減少人工作業、強化檢核機制，薪資系統增設歷史紀錄列冊

檢核功能，並可擷取 my NTU & 出納系統變更帳戶資料，以力求薪資發放迅速確實。

3. 薪資所得法院扣押案件日益增加，為避免所得匯款因未完成法扣程序而退件，除於報帳系統仍保留不顯示法扣原則以保護個資外，已加強出納系統法扣資料比對及控管功能，便於通知報帳人員及時於線上正式收件前更正法扣報帳方式，可有效縮減相關匯款於傳票開立後遭撤案重新報帳所增加之發放流程。

(二) 賡續提升學雜費繳費訊息觸及率，降低同學遲繳比率：

1. 本學期以生動圖文取代制式繳費說明文字，這些文案深獲學生好評，並由學生主動分享至 PTT 等社群平台，更進一步吸引蘋果即時新聞與民視新聞採訪報導，提升學校正面形象。
2. 除原先純文字之繳費說明外，再輔以圖文版懶人包形式置於出納組粉絲專頁，並另行錄製影片，置於本組 YouTube 頻道與臉書粉絲專頁，並於「臺大校園資訊多媒體推播系統」播放。

(三) 「休學申請系統」新增休學退費受款人資料檢核：

為避免同學申請退費時誤植退費受款人之身分證號或銀行帳號，現已新增檢核機制，包含身分證與居留證號檢核碼、銀行帳號長度檢核，藉以降低因資料誤植影響撥款速度，有助同學及早領取退費款項。

(四) 指定玉山銀行本校國庫專戶為財務處捐款專戶：

本校於玉山銀行開立之國庫專戶提供財務處作為捐款專戶，未來除可清楚區隔每月上千筆匯入款外，亦可快速提供財務處捐贈訊息，方便聯繫捐款人及受贈單位以完成後續帳務處理，加速資金有效運用。

(五) 定存與類貨幣型基金收入：

為增加學校利息收入，每日進行現金管控作業，精算當日與當月現金需求，遇有一個月以上之未使用現金即辦理定存作業，未達一個月之現金即商請財務處辦理類貨幣型基金業務。106 年 1 至 4 月定期存款利息收入計 42,520,544 元，類貨幣型基金收益計 1,257,566 元，合計 43,778,110 元。

(六) 加強預開收據應收及補助款項控管：

針對校內單位因業務需求，申請預開本校自行收納款項統一收據(以下簡稱預開收據)向校外機關請款，為避免預開收據已開立，

而應收款項未入帳情形，同時考量撥款機關付款作業時程，出納組於每月稽催業務單位預開收據逾 3 個月未入帳案件，請業務單位作後續追蹤並回覆。106 年 1 至 4 月各業務單位申請預開收據共計約 1,768 件；建教合作、補助款、校內場地、儀器設備、捐贈及贊助款等申請預開收據逾 3 個月未入帳案件共計 11 件尚未完成報核。

(七) 加強收據子系統作業內稽內控：

1. 為確實掌握收據子系統單位領取本校自行收納款項統一收據之開立狀況，出納組於每月初發送收據管理檢核清冊予收據子系統使用單位，請各收據子系統單位主管稽核該單位收據使用情形，避免收費異常產生。
2. 出納組自 99 年度起，每月不定期訪查收據子系統使用單位之款項收取、收據開立記載及依規定時限繳交出納組進行稽核，並對其作業程序給予改善意見，以落實現金收入稽核作業，106 年 1 至 4 月查核結果列表如下：

| 期間 | 查核 次數 | 查核相 符次數 | 待改善 單位數 | 查核不符 單位數 |
|-------|----------|------------|------------|-------------|
| 106 年 | 87 | 87 | 0 | 1 |

(八) 106 會計年度 1 至 4 月(以下簡稱本期)本校出納單位收支業務概況：

1. 本期校務基金預算經費部分包括總區出納組、醫學院(含公衛學院)及進修推廣部各專戶，收入金額合計 83 億 4913 萬 7323 元，支出金額為 101 億 3997 萬 2664 元(詳附表一編號 1 至 5)(其中編號 2 結存金額為負數，係該帳戶當年度之收入金額未包含本校 401 專戶當年度轉入之收入，編號 3 結存金額為正數，係該帳戶當年度之支出金額未包含轉出至 401 專戶之當年度支出)。
2. 總區出納組科技部、農委會、代收款、卓越計畫、教育部邁向頂尖大學、雲林校區等委辦計畫經費或各項補助款，本期收入金額總計 28 億 8076 萬 6003 元，支出金額為 19 億 8731 萬 7776 元(詳附表一編號 6 至 9)。醫學院(含公衛學院)科技部等 5 個專戶，本期收入金額為 7 億 9180 萬 1499 元，支出為 6 億

9002 萬 268 元（詳附表一編號 11 至 15）。

3. 另有保管品收入金額為 1165 萬 4000 元，支出為 5028 萬 1418 元（詳附表一編號 10）。

4. 校總區外幣帳戶（詳附表二編號 1 至 4）含美金定存 12,263,592.26 元、人民幣定存 33,146,296.81 元。

5. 校總區新台幣銀行專戶定存結存（詳附表三）。

表一 106會計年度本校各存款專戶收支概況及現金結存明細表 單位：元

| 編號 | 銀行別、存款戶名及其帳號 | 105年12月底結存金額 | 106年1~4月收入金額 | 106年1~4月支出金額 | 106年4月底結存金額 |
|----|------------------------|--------------------------------|----------------------|-----------------------|--------------------------------|
| 1 | 華銀台大分行等 | 2,239,056,946 | 7,213,881,725 | 10,032,327,327 | -579,388,656 |
| | 國立臺灣大學401專戶等（校經費，保證金等） | | | | |
| | 154360000028等 | | | | |
| 2 | 一銀古亭分行 | -10,868,430,246 （含定存3億800萬） | 752,043 | 0 | -10,867,678,203 （含定存3億800萬） |
| | 國立臺灣大學402專戶 | | | | |
| | 050257 | | | | |
| 3 | 中國信託忠孝分行 | 13,783,156,058 | 930,874,389 | 0 | 14,714,030,447 |
| | 國立臺灣大學405專戶 | | | | |
| | 077072,185350001991 | | | | |
| | 116008 | | | | |
| 4 | 華銀南門分行 | 161,363,452 | 161,767,993 | 81,500,842 | 241,630,603 |
| | 國立臺灣大學醫學院406專戶 | | | | |
| | 000011 | | | | |
| 5 | 華銀公館分行 | 579,992,114 | 41,861,173 | 26,144,495 | 595,708,792 |
| | 國立臺灣大學進修推廣部411專戶 | | | | |
| | 705666 | | | | |
| | 1-5合計 | 5,895,138,324 | 8,349,137,323 | 10,139,972,664 | 4,104,302,983 |

| | | | | | |
|--------------|------------------------------|----------------------|----------------------|----------------------|----------------------|
| 6 | 華銀台大分行 | 3,036,881,595 | 1,930,196,221 | 1,555,586,419 | 3,411,491,397 |
| | 國立臺灣大學 401專戶 (科技部) | | | | |
| | 000028(C) | | | | |
| 7 | 華銀台大分行 | 667,676,110 | 260,487,686 | 142,704,663 | 785,459,133 |
| | 國立臺灣大學 401專戶 (代收款及農委會) | | | | |
| | 000028(B, A) | | | | |
| 8 | 華銀台大分行 | 2,310,672,002 | 668,996,932 | 277,623,315 | 2,702,045,619 |
| | 國立臺灣大學 401專戶 (邁向頂尖大學) | | | | |
| | 000028(R) | | | | |
| 9 | 華銀台大分行 | 81,263,712 | 21,085,164 | 11,403,379 | 90,945,497 |
| | 國立臺灣大學 401專戶 (雲林校區) | | | | |
| | 000028(Y, Z) | | | | |
| 6-9合計 | | 6,096,493,419 | 2,880,766,003 | 1,987,317,776 | 6,989,941,646 |
| 10 | 華銀台大分行 | 616,598,836 | 11,654,000 | 50,281,418 | 577,971,418 |
| | 國立臺灣大學 保管品專戶 (有價證券) | | | | |
| | 1540019:1540021 | | | | |
| 11 | 中央銀行國庫局 | 1,181,406,744 | 527,921,806 | 483,555,589 | 1,225,772,961 |
| | 國立臺灣大學 醫學院 407專戶 | | | | |
| | 261524 | | | | |
| 12 | 中央銀行國庫局 | 15,743,838 | 2,479,723 | 5,784,765 | 12,438,796 |
| | 國立臺灣大學 醫學院 423專戶 | | | | |
| | 268463 | | | | |

| | | | | | |
|----------------|----------------|--------------------------------------|--------------------|--------------------|--------------------------------------|
| 13 | 合作金庫台大支庫 | 615,053,058 (含定存2億 4142萬1241元) | 260,835,890 | 200,115,834 | 675,773,114 (含定存2億 3934萬3557元) |
| | 國立臺灣大學醫學院408專戶 | | | | |
| | 100070 | | | | |
| 14 | 華銀南門分行 | 1,408,954 | 0 | 0 | 1,408,954 |
| | 國立臺灣大學醫學院409專戶 | | | | |
| | 0000022 | | | | |
| 15 | 中央銀行國庫局 | 1,000 | 564,080 | 564,080 | 1,000 |
| | 國立臺灣大學醫學院422專戶 | | | | |
| | 51710 | | | | |
| 11-15合計 | | 1,813,613,594 | 791,801,499 | 690,020,268 | 1,915,394,825 |

表二 106會計年度校總區外幣存款專戶收支概況及現金結存明細表

單位：美元、人民幣、歐元、英鎊、新加坡、加拿大元

| 編號 | 銀行別、存款戶名及其帳號 | 105年12月底結存金額 | 106年1~4月收入金額 | 106年1~4月支出金額 | 106年4月底結存金額 |
|----|--------------|----------------------------|--------------|--------------|----------------------------|
| 1 | 華銀台大分行 | USD 12,013,382.90 (含定存) | 284,939.19 | 73,000.00 | USD 12,225,322.09 (含定存) |
| | 國立臺灣大學 | 7,648,291.72) | | | 8,452,968.12) |
| | 154970000010 | CNY 32,919,874.54 (定存) | 226,422.27 | 0.00 | CNY 33,146,296.81 (定存) |
| | | EUR 21,332.90 | 0.00 | 0.00 | EUR 21,332.90 |
| | | GBP 30,937.10 | 170.00 | 0.00 | GBP 31,107.10 |
| | | SGD 5,019.50 | 0.00 | 0.00 | SGD 5,019.50 |
| | | CAD 0.00 | 4,531.44 | 0.00 | CAD 4,531.44 |
| 2 | 兆豐銀國外部、信義分行 | USD 949,090.14 | 0.00 | 0.00 | USD 949,090.14 |
| | 國立臺灣大學 | | | | |
| | 04853050089 | | | | |
| 3 | 一銀古亭分行 | USD 2,609,839.76 | 1,825.05 | 0.00 | USD 2,611,664.81 |
| | 國立臺灣大學 | | | | |

| | | | | | |
|---|---------------|---|------------|-----------|---|
| | | (含定存 2,608,799.09) | | | (含定存 2,609,130.75) |
| | 17140019999 | EUR 155.25 | 0.00 | 0.00 | EUR 155.25 |
| | | GBP 60,172.88 | 0.00 | 0.00 | GBP 60,172.88 |
| 4 | 富邦安和分行 | | | | |
| | 國立臺灣大學 | | | | |
| | 715171501970 | CNY 3,301,559.52 | 0.00 | 0.00 | CNY 3,301,559.52 |
| 5 | 玉山和平分行 | USD 1,204,473.62 | 4,436.64 | 0.00 | USD 1,208,910.26 |
| | 國立臺灣大學 | | | | |
| | 0576441006690 | CNY 0.00 | 0.00 | 0.00 | CNY 0.00 |
| | | USD 16,776,786.42 (含定存 11,457,090.81) | 291,200.88 | 73,000.00 | USD 16,994,987.30 (含定存 12,263,592.26) |
| | | CNY 36,221,434.06 (含定存 32,919,874.54) | 226,422.27 | 0.00 | CNY 36,447,856.33 (含定存 33,146,296.81) |
| | 1-5合計 | CAD 0.00 | 4,531.44 | 0.00 | CAD 4,531.44 |
| | | SGD 5,019.50 | 0.00 | 0.00 | SGD 5,019.50 |
| | | EUR 21,488.15 | 0.00 | 0.00 | EUR 21,488.15 |
| | | GBP 91,109.98 | 0.00 | 0.00 | GBP 91,109.98 |

表三 106會計年度校總區新台幣銀行專戶定存結存表

| 編號 | 銀行別 | 帳號 | 106年4月底結存金額 |
|----|------------|----------------|---------------|
| 1 | 華南商業銀行台大分行 | 154360000028 | 2,758,270,620 |
| 2 | 台大郵局 | 17653341 | 4,322,230,000 |
| 3 | 上海銀行蘆洲分行 | 32102000056099 | 2,989,000,000 |
| 4 | 第一銀行古亭分行 | 17130050257 | 308,000,000 |
| 5 | 玉山銀行營業部 | 0015951000058 | 205,110,349 |

七、採購組

106 年 2 月至 4 月辦理之財物及勞務採購案如下：

（一）適用政府採購法辦理採購案件：

1. 採購組辦理採購案總計663件，除下訂共同供應契約及交辦案件外，其中招標比議價128件，小額採購535件。
2. 總採購預算為新台幣（下同）157,766,118元。
3. 由邁向頂尖大學計畫採購案79件，採購預算總計8,714,171元。
4. 於政府電子採購網公告招標之案件為61件，電子領標案計61件，電子領標達成率100%。

（二）以科研採購方式辦理案件：

1. 各單位辦理之科研採購計139件。
2. 採購預算金額共80,342,164元。

（三）審查授權院系所中心自辦採購案 38 件。

（四）辦理進口教育用品免稅申請（含設備送國外維修）105 件。

（五）綠色採購執行情形：

持續透過網頁宣導及提供綠色標章之環保產品及廠商資料，另函文各單位優先採購環境保護產品及辦理綠色採購宣導講座，經統計 106 年 1 月至 4 月總綠色採購金額新台幣 17,921,239 元，比率為 86.27%。

（六）教育訓練：

為提升校內採購之效率，特舉辦「採購法規及實務」系列研習活動，分別於 4 月 24 日及 4 月 27 日辦理「採購入門及辦理採購之時機」及「政府採購法招標決標辦理方式」課程，簡單說明契約成立要件、採購流程及辦理方式等實務，以期提升本校各單位採購專業知能及建立正確概念。

八、經營管理組

（一）小福 2-3 樓商場續約審查：

本案為小福樓 2-3 樓商場，位於校總區的中心位置，鄰近普通教室、博雅館、文學院等教學大樓，周邊經常可見學生社團辦活動，每到用餐時刻總是人聲鼎沸，活力十足。

本案 2 層樓加總面積約為 320 坪，承租廠商為『全家便利店股份有限公司』合約將於 106 年 6 月 30 日屆滿，已於 2 月 10 日召開續約審查會議，經委員會決議同意續約，合約期間為 106 年 7 月 1 日至 111 年 6 月 30 日。小福 2-3 樓商場預計今年 6 月底(暑假期間)開始進行為期約一個月裝潢整修，規劃更換部份反應不佳之櫃位，另外商場部分硬體設備亦同時汰舊換新，除了提升餐飲多樣化選擇外並增加用餐座位，冀打造小福樓成為校內師生用餐之首選地標。

| 現況 | 現況 |
|--|---|
|  |  |

(二) 鹿鳴堂新增 ATM 服務：

本案為位於鹿鳴堂 1 樓，樓上有臺大劇場，臨近有共同教室、管理學院等教學大樓，為提供師生訪客等提款服務，新增 ATM 已於 106 年 4 月中啟用。

| 設置前 | 設置後 |
|---|--|
|  |  |

九、駐衛警察隊

(一) 目前本隊受理失竊報案(或電話報案)時，立即派員至現場協助處

理，以不推諉及服務之精神積極處理；當竊案發生時，失竊單位（或個人）後續處理程序及應配合事項如下：1. 應立即通知本隊，再由本隊通報轄區羅斯福路派出所協助處理。2. 保留現場完整，勿任意用手觸摸及管制人員出入現場。3. 由轄區羅斯福路派出所通報大安分局刑事組，蒞現場採取指紋及拍照取證。4. 清點失竊財物（確實清點公有、私有財物損失情形）。5. 製作筆錄：案發後報案人至轄區羅斯福路派出所報案，取得受理刑事案件報案三聯單。

- （二）本隊為確保校產及個人財物安全，除日夜間積極執行校園巡邏及巡護防竊勤務外，籲請作好門禁管制工作及個人財物之保管，於校園內活動時，勿將個人財物置於無人看管狀況，尤以運動場、籃球場、體育館、圖書館、交誼廳等眾人出入之場合，請隨時注意保管個人財物（尤以筆電、手機、錢包），以免因一時之便而造成遺憾；另鑑於車輛遭破壞竊取車內財物，竊嫌多以容易變賣及隨手可取走之貴重物品隨機犯案，為有效防制竊盜及維護個人財物安全，入校停車時勿將貴重物品、金錢置放於車內，以防範竊案發生。（統計查獲、處理竊嫌並移送法辦者 105 年整年度共計 8 人；106 年 1-4 月共計 1 人）
- （三）校總區校園幅員廣大，校園空間採開放式管理，出入人員非僅限於本校師生，因此，對於人員、財物及建物等安全防護之管理益形重要。為解決上述問題，以建置門禁、監視（目前本隊所管理舊系統監視系統計 39 處、287 具攝影機，新系統監視系統 15 處、241 具攝影機，共 54 處、528 具攝影機並與廠商簽訂保修合約，使監視系統發揮最大功能，且紀錄保存 14 日以上）、緊急報案電話（目前校總區設有 38 具，因鄭江樓工程工地先行拆卸 1 具，故目前設有 37 具）並由營繕組路燈查修契約廠商每星期測試 1 次）等校園安全監控系統，使所有監控點與本隊監控中心結合，將危害及損失降至最低，有效確保校園師生安全。
- （四）為維護校園交通安全及觀瞻，本隊持續執行校園車輛違規取締工作，尤以校園行車速限，籲請全校師生共同配合校方規定。（統計 105 年取締違規停車計 137 件、取締超速 190 件，罰款計 15000

元；106 年 1-4 月取締違規停車計 70 件、取締超速 18 件，罰款計 900 元）。

十、醫學院總務分處

（一）營繕股業務：

| 計 畫 名 稱 | 完工日期 | 執行進度 |
|--------------------------|------------|---|
| 基礎醫學大樓大廳天花板汰換工程 | 106. 3. 15 | 1. 106/2/14 開工 2. 執行進度：100% 3. 已驗收完成 4. 舊有天花板拆除經檢驗後無石綿成份 |
| 水森館大廳空調改善工程 | 106. 3. 23 | 1. 105/12/24 開工 2. 執行進度：100% |
| 人文館外牆整修 | 106. 5. 31 | 1. 106/1/25 函發維護計畫案送台北市政府。 2. 執行進度：70% |
| B1 小班教室整修案 | 106. 8. 13 | 1. 工程預算 450 萬元，分裝修、水電及空調三案發包 2. 細部設計已討論完成。 3. 工程請購案陳核中。 4. 工期 50 日曆天，預計 6/25~8/13 |
| 免疫所 5 東走廊天花板整修工程 | | 依使用單位需求修改圖說及預算中。 |
| 基礎醫學大樓 13 樓東側南邊實驗室整修工程 | | 檢討圖說及預算中。 |
| 基礎醫學大樓 2 樓杏園牆面整修及天花板油漆工程 | | 已請購完成，辦理招標作業中。 |
| 體育館及圓型小劇場冰水主機汰換工程 | | 所需經費已交學務分處簽請預算中。 |
| 機電中心發電機汰換工程 | | 1. 工程預算 1,870 萬元，經總務處補助 40% 2. 另簽請院長核示經費中。 |
| 紹南基地第二醫學教學研究大樓先期規劃構想書技服案 | | 1. 106. 5. 2 舉辦公開說明會 2. 106. 5. 3 校規會議通過 3. 106. 5. 10 校發會議通過 4. 106. 5. 15 於醫學院召開紹興南街再生計畫公辦更新案演進過程說明會 5. 擬另簽送教育部審核 |

(二) 庶務業務：

1. 106年3月進行基礎醫學大樓及聯教館之鼠患防治作業
2. 106年4月進行院區春季除蚤消毒作業。
3. 106年3月完成基醫大樓中庭及1~3樓公共走道地板清洗作業。
4. 106年3月29日舉辦醫學院105學年度慰靈公祭。
5. 106年3月完成C區講堂區203等11間講堂電子鐘安裝。
6. 106年4月委託台灣檢驗科技股份有限公司(SGS)抽測本院17台飲水機水質之大腸桿菌群、總菌落數，結果均符合飲用水水質標準。
7. 106年4月完成院慶前院區花圃等處之綠美化、割草、修剪、清潔整理等作業。

研究發展處 105 學年度第 2 學期第 2 次校務會議報告

第一部分：研發處重要工作摘要

- 一、 105 年度科技部「傑出研究獎」，本校計有何國川教授、林唯芳教授、范士岡教授、顏家鈺教授、陳昭瑛教授、謝明良教授、吳克強教授、陳昭如教授、陳正平教授、吳宗霖教授、林清富教授、胡振國教授、莊永裕教授、黃升龍教授、林水龍教授、陳慧玲教授、蔡錦華教授等 17 位獲獎。
- 二、 中央研究院公布 106 年度中央研究院年輕學者研究著作獎得獎名單，共 10 名獲獎，本校計有物理學系蔡政達副教授及生化科學研究所冀宏源副教授 2 位教授獲獎。
- 三、 英國高等教育調查機構 QS (Quacquarelli Symonds) 於 106 年 3 月 8 日公布 2017 年「QS World University Rankings by Subject」，本校五大主領域「藝術與人文」、「工程與科技」、「生命科學與醫學」、「自然科學」、「社會科學與管理學」排名全數進入世界前 50 名。本年度共評比 46 個領域，本校共有 36 個領域上榜，其中 20 個領域排名前 50，33 個領域排名前 100。Times Higher Education 於 3 月 15 日公布 2017 年亞洲大學排名，台灣共有 26 所大學進入前 300 名，本校排名第 24 名，為台灣排名最佳之大學。
- 四、 產學中心育成輔導團隊-黑洞科技報名教育部 U-START 計畫(大專畢業生創業服務計畫)績優團隊評選，服務類組全國共計 20 隊報名，最後決選 7 家獲獎。本校黑洞科技榮獲服務類組第二名，獎助金 60 萬元。該公司近期並獲 U-START 計畫推薦參與科技部 FITI。其單車租借服務，預定於 5 月中旬於本校校園進行場域驗證與 APP 封測。
- 五、 產學中心於 3 月 29 日在第二會議室召開第 42 次專利暨技術移轉權益委員會，討論通過本校第一批專利終止維護清單共計 61 件可依各部會規定辦理終止繳納下一期年費事宜，預計將可陸續為本校節省約 1,069 萬之專利維護費用支出。第二批專利終止維護清單計 90 件亦於當天通過續行終止維護評估程序，進行讓售公告三個月。

第二部分：研發處近期重點業務報告

學術倫理工作小組

為避免本校再度發生違反學術研究倫理及行為事件，張副校長邀集各

學院及研發長於 105 年 11 月 22 日、106 年 1 月 9 日及 3 月 17 日召開三次工作小組會議，就教育、防治規章、事件處理等分 3 小組撰擬相關規定及制度，3 月 17 日第三次工作小組會議，邀請臺灣學術倫理教育資源中心說明其提供之線上課程，委員並就三組具體所擬內涵進行討論，包含：

1. 國立臺灣大學新進教師與新進研究人員學術倫理教育課程實施要點
2. 國立臺灣大學研究生學術倫理教育課程實施要點
3. 國立臺灣大學研究人員學術誠信規範
4. 學術倫理案件處理規範(含與科技部、ORI HHS、Harvard、Stanford 各單位規範之比較)

由於科技部規定 106/12/01 起，首次申請計畫之計畫主持人、研究人員與學生，需於申請計畫前 3 年內有受過 6 小時教育訓練及證明；計畫執行後新聘首次執行計畫研究人員應於起聘日起 3 個月內修習 6 小時教育訓練並附證明。另，為落實正確學術倫理觀念於學生、研究人員、行政人員與教師，完善的學術倫理教育機制建立實有必要。

因此，建立臺灣大學學術倫理教育機制，實行預計目標預計於 3 年內分成短期、中期與長期三個時期規畫達成。初期以利用現有的教育資源，如教育部、科技部、交通大學建置之臺灣學術倫理教育資源中心網站資料，建立初步的 6 小時教育訓練課程。

三個工作小組已擬具法規草案，並已訂於 5 月 25 日、6 月 1 日、6 月 2 日在校總區及醫學院校區辦理三場學術研究誠信政策說明會，由張副校長主持，並邀請三個工作小組召集人向全校師生說明學術倫理教育規劃、學術研究誠信防治規章以及事件發生處理規劃。擬聽取師生意見後，作為未來規劃及施行之參考。

企劃組

- 一、中央研究院公布 106 年度中央研究院年輕學者研究著作獎得獎名單，共 10 名獲獎，本校計有物理學系蔡政達副教授及生化科學研究所冀宏源副教授 2 位教授獲獎。
- 二、為協助新進教師迅速建立獨立的研究環境，並鼓勵展開各項學術研究及執行邁向頂尖大學計畫，持續依「國立臺灣大學補助新進教師學術研究計畫作業要點」辦理補助，106 年 1 至 5 月補助新進教師創始研究經費共 29 件，總金額 5,899,190 元；專題研究計畫案補助共 15 位，總金額 5,513,100 元。

- 三、英國高等教育調查機構 QS (Quacquarelli Symonds) 於 106 年 3 月 8 日公布 2017 年「QS World University Rankings by Subject」，本校五大主領域「藝術與人文」、「工程與科技」、「生命科學與醫學」、「自然科學」、「社會科學與管理學」排名全數進入世界前 50 名。本年度共評比 46 個領域，本校共有 36 個領域上榜，其中 20 個領域排名前 50，33 個領域排名前 100。Times Higher Education 於 3 月 15 日公布 2017 年亞洲大學排名，台灣共有 26 所大學進入前 300 名，本校排名第 24 名，為台灣排名最佳之大學。
- 四、頂大聯盟 2017 年「遴選優秀人才赴美國柏克萊加州大學攻讀博士學位作業」，本校計有臺灣文學研究所林祈佑同學 1 位學生申請並通過美國柏克萊加州大學審查。已協助學生簽妥頂尖大學策略聯盟赴外進修研究行政契約書，本處並送請主辦學校國立政治大學辦理補助學生獎學金後續事宜。
- 五、2017 年「頂大策略聯盟 2017 年選派優秀人才赴國外頂尖大學訪問、進修及參與研究案」，業經頂大聯盟校長會議推薦 7 位教研人員赴美國哈佛大學、5 位教研人員赴美國麻省理工學院進行訪問研究。計有 7 位教研人員全獲哈佛大學審核通過，MIT 則接受 2 位教研人員。其中本校藥學系林珍芳助理教授、外文系陳重仁副教授獲哈佛大學接受，即將於 2017-2018 學年度赴哈佛大學訪問研究。
- 六、依「中華民國頂尖大學與國外頂尖大學學術交流合作試辦計畫」，本校代表頂大聯盟與美國哈佛大學合作執行備忘錄協議，哈佛大學已於 106 年 5 月 10 日簽署備忘錄附約，新增合作項目如下：
- (一) 專題演講、工作坊或座談會：哈佛大學及頂大聯盟可提案邀請雙方教員赴美/來台進行專題演講、工作坊及座談會。
 - (二) 學術講座：哈佛大學及頂大聯盟可提案邀請雙方教員赴美/來台辦理學術講座。
 - (三) 合辦研討會：哈佛大學及頂大聯盟之教員可提案與另一方教員共同辦理研討會。
 - (四) 田野調查或研究合作：哈佛大學及頂大聯盟之教員可提案與另一方教員合作進行田野調查或研究。

產學合作總中心

- 一、產學中心育成輔導團隊-黑洞科技報名教育部 U-START 計畫(大專畢業生創業服務計畫)績優團隊評選，服務類組全國共計 20 隊報名，最後決選 7 家獲獎。本校黑洞科技榮獲服務類組第二名，獎助金 60 萬元。該公司近期並獲 U-START 計畫推薦參與科技部 FITI。其單車租借服務，預定於 5 月中旬於本校校園進行場域驗證與 APP 封測。
- 二、產學中心於 3 月 29 日在第二會議室召開第 42 次專利暨技術移轉權益委員會，討論通過本校第一批專利終止維護清單共計 61 件可依各部會規定辦理終止繳納下一期年費事宜，預計將可陸續為本校節省約 1,069 萬之專利維護費用支出。第二批專利終止維護清單計 90 件亦於當天通過續行終止維護評估程序，進行讓售公告三個月。
- 三、產學中心於 3 月 31 日於育成展示室舉辦 2017 年第一場「臺大新創萌芽技術媒合會」，活動當天邀請 10 組創投業者參加，主要針對目前本中心協助輔導的萌芽團隊：植科所葉開溫教授之「轉基因白花文心蘭的產業化進程」、高分子所徐善慧教授之「人工血管之開發與產品計畫」、生機系盧彥文教授之「經濟動物育種檢測平台」等三項目進行推廣與資金媒合，提供老師與創投業者對談的平台與機會，以加速團隊拓展商業營運。
- 四、為強化學界與產業界之技術連結，產學中心整合醫材研發成果，於 4 月 27 日在育成中心展示室舉辦「2017 臺大生醫材料技術發表媒合會」，推廣應力所王安邦老師「快速薄膜塗佈式西方墨點法」、機械系蕭浩明老師「微創醫材血管支架的開發」以及臺大醫院骨科張志豪醫師與機械系廖運炫老師合作「人工骨與手術導板之 3D 列印技術」等三項技術，本活動共 27 家廠商報名參與，活動現場討論熱絡，會後亦有廠商與發明人做進一步洽談。本中心將持續舉辦技術媒合會，期提升促成產學合作或技術移轉機會。
- 五、術移轉統計

(一)專利提案數：106/1/1 至 106/4/30 各學院專利提出如下表一：

表一 各學院專利提案數

| 學院 案數 | 工 | 電 | 醫 | 生農 | 生科 | 理 | 管 | 總計 |
|----------|----|----|---|----|----|---|---|----|
| 申請 | 16 | 10 | 4 | 5 | 0 | 3 | 0 | 38 |
| 報備 | 21 | 48 | 5 | 0 | 0 | 0 | 0 | 74 |

| 學院 案數 | 工 | 電 | 醫 | 生農 | 生科 | 理 | 管 | 總計 |
|----------|----|----|---|----|----|---|---|-----|
| 總計 | 37 | 58 | 9 | 5 | 0 | 3 | 0 | 112 |

(二)專利申請件數：由本中心審查通過於 106/1/1 至 106/4/30 向各國官方機構提出專利申請，並有官方申請案號者統計如下表二：

表二 向各國官方機構正式申請專利件數

| 國別 | 工 | 電 | 醫 | 生農 | 生科 | 理 | 管 | 合計 |
|-----|----|---|---|----|----|---|---|----|
| 臺灣 | 8 | 2 | 0 | 1 | 0 | 0 | 0 | 11 |
| 美國 | 2 | 3 | 0 | 2 | 0 | 2 | 0 | 9 |
| 先期案 | 1 | 0 | 0 | 1 | 0 | 0 | 0 | 2 |
| PCT | 1 | 0 | 0 | 0 | 0 | 0 | 0 | 1 |
| 總計 | 12 | 5 | 0 | 4 | 0 | 2 | 0 | 23 |

(三)專利獲證件數：截至 106 年 4 月 30 日止接獲官方獲證通知統計如表三：

表三 專利獲證數統計表

| 國別 | | 工 | 電 | 醫 | 生農 | 生科 | 理 | 管 | 合計 |
|----|-----------|----|---|---|----|----|---|---|----|
| 國內 | 臺灣 | 8 | 3 | 0 | 1 | 0 | 0 | 0 | 12 |
| | 植物 品種權 | 0 | 0 | 0 | 0 | 0 | 0 | 0 | 0 |
| 國外 | 美國 | 4 | 1 | 0 | 1 | 0 | 0 | 0 | 6 |
| | 日本 | 0 | 0 | 0 | 0 | 0 | 0 | 0 | 0 |
| 總計 | | 12 | 4 | 0 | 2 | 0 | 0 | 0 | 18 |

(四)技術移轉收入(106/1/1 至 106/4/30)

表四 技術移轉件數及金額統計表

| 經費來源 | 項目 | 件數 | 106/1/1~106/4/30 |
|-------|--------|----|------------------|
| | | 金額 | |
| 科技部計畫 | 一般專題技轉 | 件數 | 2 |

| 經費來源 | 項目 | 件數 | 106/1/1~106/4/30 |
|--------------------------------|-------------|----|------------------|
| | | 金額 | |
| | 產學先期技轉 | 金額 | 750,000 |
| | | 件數 | 5 |
| | | 金額 | 5,178,628 |
| 非科技部之 政府計畫 | 經濟部計畫 | 件數 | 0 |
| | | 金額 | 0 |
| | 農委會計畫 | 件數 | 0 |
| | | 金額 | 0 |
| 非政府計畫 (企業、財團法人、利 用本校資源等) | 一般技轉 | 件數 | 2 |
| | | 金額 | 800,000 |
| | 產學、 先期技轉 | 件數 | 20 |
| | | 金額 | 8,282,705 |
| 小計 | | 件數 | 29 |
| | | 金額 | 15,011,333 |
| | | | |
| 衍生利益金 | | 金額 | 3,246,745 |
| 技術移轉收入總計 | | 金額 | 18,258,078 |

六、育成中心之工作成果

(一)提升強化培育企業之育成及校園資源連結與運用

本(106)年度執行經濟部育成中心計畫，由青創模組轉為創新應用模組，以落實與校內各創業計畫及單位進行合作。

1. 校園創業諮詢

3-4月完成1件學生創業諮詢案及1件與本校有技轉規畫之創業團隊進駐諮詢。學生創業部分，已建議可同步申請本年度之教育部U-START計畫，待計畫申請規定公告，即可協助提案。與本校有技轉規畫之創業團隊，已協助找到合適進駐空間，待其公司正式成立後即可辦理相關進駐程序，並進行技轉進度追蹤。

2. 持續加強各類育成補助措施推動

運用育成中心營運經費，協助培育企業於深度諮詢輔導、產品行銷

推廣。並規劃運用政府補助資源，協助培育企業建構產學/技轉案。

(二) 106 年度 01-04 培育企業家數如下表：

| 產業別 | 期初 家數 | 新增 | 畢業 | 離駐 | 現入 駐中 家數 | 期末 家數 | 屬台大人創業 | | | |
|----------|----------|----|----|----|----------------|----------|--------|------------------------------|------------------|----|
| | | | | | | | 校友 | 畢業 5 年 內及原創 技術來自 本校 | 校園衍 生新創 企業 | 總計 |
| 工程 資訊 | 10 | 0 | 0 | 0 | 13 | 11 | 4 | 3 | 1 | 8 |
| 生技 | 10 | 0 | 0 | 0 | 10 | 10 | 4 | 2 | 1 | 7 |
| 服務 | 3 | 0 | 0 | 0 | 3 | 3 | 1 | 1 | 1 | 3 |
| 化材 | 1 | 0 | 0 | 0 | 1 | 1 | 0 | 1 | 0 | 1 |
| 文創 | 1 | 0 | 0 | 0 | 1 | 1 | 0 | 1 | 0 | 1 |
| 合計 家數 | 25 | 0 | 0 | 0 | 28 | 26 | 9 | 8 | 3 | 20 |

研究計畫服務組

一、本校 106 年度截至 106/5/8 止核定之建教合作計畫合計 1,594 項，經費總額計新台幣 26 億 9,867 萬元。各學院之 106 年度計畫項數及金額詳如下表一。

表一 106 年度建教合作計畫統計表

| 類別 學院 | 106 年 5 月 8 日止 | | |
|----------|----------------|--------|----------|
| | 項數 | 金額(萬元) | 金額百分比(%) |
| 文學院 | 67 | 6,099 | 2.26% |
| 理學院 | 166 | 35,550 | 13.17% |
| 社會科學院 | 44 | 4,447 | 1.65% |

| | | | |
|----------|-------|---------|---------|
| 醫學院 | 357 | 54,302 | 20.12% |
| 工學院 | 245 | 41,809 | 15.49% |
| 生物資源暨農學院 | 277 | 42,004 | 15.56% |
| 管理學院 | 45 | 4,246 | 1.57% |
| 公共衛生學院 | 51 | 8,213 | 3.04% |
| 電機資訊學院 | 141 | 23,100 | 8.56% |
| 法律學院 | 27 | 2,331 | 0.86% |
| 生命科學院 | 45 | 6,314 | 2.34% |
| 獸醫專業學院 | 22 | 1,671 | 0.62% |
| 牙醫專業學院 | 11 | 1,418 | 0.53% |
| 藥學專業學院 | 9 | 1,459 | 0.54% |
| 其他一級單位 | 87 | 36,905 | 13.68% |
| 合計 | 1,594 | 269,867 | 100.00% |

二、本校 106 年度由計畫服務組辦理聘僱之 106/5/8 在職專任計畫人 2,579 人(含博士後研究員 577 人)，106/5/8 在職兼任人數 7,339 人。

三、研發替代役業務:

1. 106 年度研發及產業訓儲替代役核配員額結果，本校計核配員額共 27 位，於本(106)年 4 月 24 日至 5 月 23 日進行第 2 次甄選預備錄用作業。
2. 【研發及產業訓儲替代役】106 年度第 1 次甄選，本校共錄取 7 位，依規定擬與役男簽訂『服務契約』並函報役政署。
3. 內政部役政署與本校合作辦理研發及產業訓儲替代役績優役男及用人單位表揚大會暨產業校園徵才活動，活動預定時間：106 年 10 月 18 日。
4. 現職研發替代役役男共計 54 名，服務於文、法、理、工、電資、生命、生農、醫、公衛等學院之研究團隊。

四、計畫事宜:

1. 105 年度科技部「傑出研究獎」，本校獲獎人員計 17 位(名單如下表)

| 年度 | 姓名 | 單位 | 所屬學院 |
|----|----|----|------|
|----|----|----|------|

| | | | |
|-----|-----|-------------------|-------|
| 105 | 何國川 | 化工系(所) | 工學院 |
| 105 | 林唯芳 | 高分子所 | 工學院 |
| 105 | 范士岡 | 機械工程學系(所) | 工學院 |
| 105 | 顏家鈺 | 機械工程學系(所) | 工學院 |
| 105 | 陳昭瑛 | 中國文學系 | 文學院 |
| 105 | 謝明良 | 藝術史研究所 | 文學院 |
| 105 | 吳克強 | 植物科學研究所 | 生命科學院 |
| 105 | 陳昭如 | 法律學系暨研究所 | 法律學院 |
| 105 | 陳正平 | 大氣科學系 | 理學院 |
| 105 | 吳宗霖 | 電信工程學研究所 | 電資學院 |
| 105 | 林清富 | 光電工程學研究所 | 電資學院 |
| 105 | 胡振國 | 電子工程學研究所 | 電資學院 |
| 105 | 莊永裕 | 資訊工程學系(所) | 電資學院 |
| 105 | 黃升龍 | 光電工程學研究所 | 電資學院 |
| 105 | 林水龍 | 醫學院生理學科暨研究所 | 醫學院 |
| 105 | 陳慧玲 | 醫學院醫學教育暨生醫倫理學科(所) | 醫學院 |
| 105 | 蔡錦華 | 醫學院微生物學科暨研究所 | 醫學院 |

2. 科技部徵求「107 年度學術攻頂研究計畫」暨「曜星研究計畫」構想書，旨揭兩項計畫分為「數學及自然科學領域」、「生命科學領域」、「工程及應用科學領域」、「社會科學領域(含人文學、科學教育)」等四領域審查，本校單項計畫每一領域至多推薦 5 件計畫構想書。欲申請計畫者，請於 106 年 6 月 27 日(星期二)下午 5 時前完成線上申請作業，並請各學院於 106 年 6 月 28 日(星期三)下午 5 時前按推薦順序填寫申請名冊送達研發處研究計畫服務組，以利如期彙整造冊函送科技部。
3. 科技部「105 年度博士後研究人員學術著作獎」本校計有生化科技學系張英風博士後等 10 人獲獎，由科技部發給每人獎金 10 萬元及獎牌 1 面。
4. 科技部人文司徵求 106 年度「人文及社會科學標竿計畫」，科技部規定申請機構至多申請 2 件，每件計畫每年申請補助經費合計以新臺幣 1 千萬元為上限。本案已由文學院及社會科學院提出計畫申請。
5. 科技部徵求 107 年度「人文創新與社會實踐計畫」，因科技部規定申請機構至多申請 1 件，故貴單位如有教師欲提出申請本計畫，請填寫計畫構想申請書，並載明所屬單位同意提供該申請人相關配合方案，於 106 年 07 月 21 日(星期五)中午前送至研究發展處研究計畫服務組辦理登記；若各學院有超過 1 件者，

請於構想書上註明推薦順序，如全校超過 2 件申請案，將另研議審核後送科技部。

6. 行政院農業委員會徵求「107 年度農業業界科專計畫」，欲申請者，請於 106 年 6 月 30 日前檢送計畫書及應備文件各 2 份，郵寄或親送至台灣經濟研究院農業科專服務小組。
7. 行政院農業委員會農糧署徵求「強化食米食農延伸推廣計畫」，欲申請計畫者，請將計畫書 1 式 6 份及電子檔光碟 1 份於本(106)年 6 月 9 日前逕寄至農糧署臺北辦公區糧食產業組。
8. 本校醫學院與各學院 107 年度合作研究計畫，即日起接受申請。擬申請計畫者，請於 106 年 6 月 30 日下午 5 時前，將經 2 院計畫主持人及其單位主管簽章完成之「研究計畫送件核對章」、「計畫申請書」、「個人履歷表」及「科技部生命科學司學術研究績效表」等書面資料，送至台大醫院醫學研究部。
9. 協助其他近期徵求計畫如下（已徵件截止）：
 - (1) 科技部科教國合司徵求「新興科技媒體中心設立與維運計畫」。
 - (2) 行政院農業委員會徵求 106 年度「農業生物經濟重點產業之關鍵技術強化」計畫。
 - (3) 行政院農業委員會漁業署徵求 106 年度「輔導校園午餐生鮮食材之養殖吳郭魚與文蛤安全生產」。
 - (4) 行政院農業委員會農業金融局徵求 106 年度「政策性農業專案貸款制度與補貼機制之研究」補助農業科技計畫書。

五、其他重要事項:

1. 有關本校建教合作計畫處理要點修正案，業經 106 年 4 月 18 日本校第 2945 次行政會議討論修正通過，並於 106 年 5 月 9 日本校 106 年度第 1 次校務基金管理委員會討論通過，修正重點說明如下：
 - (1) 第六點第三項：增訂承接公法人計畫且承接時已依其標準約定成果歸屬者得比照之規定。
 - (2) 第六點第五項：修正文字以符現行計畫申請作業流程。
 - (3) 第七點：修正文字並將本點項次整併或移列。
 - (4) 第十點：修正文字並調高特殊性、稀少性或具競爭性專任研究助理薪酬幅度並增列其審議程序，如該要點附表 2「國立臺灣大學計畫專任研究助理薪酬加給參考表」。
2. 有關本校「五項自籌收入支應辦理各類會議、講習、訓練及研討（習）會支給基準」（下稱本基準）修正案，本處業參照主計

室訂定之「校務基金自籌收入收支管理規則」提出修訂草案，業於105年11月29日第2928次行政會議討論通過，並於106年5月9日本校106年度第1次校務基金管理委員會討論通過。

3. 科技部修正「科技部學術倫理案件處理及審議要點」第十二點、第十七點，並自106年4月10日生效，重點說明如下，餘為酌修文字：

- (1) 第十二點：因違反學術倫理處分方式可單一處分或併為處分，故於序文處分建議部分增列「一款或數款」之文字，以資明確；另考量違反學術倫理案件之相關計畫研究成果，亦可能作為科技部遴選相關學術獎項之審查參考資料，爰增訂第四款，明訂得撤銷所獲相關獎項。
- (2) 第十七點：將原現行追回經費項目限於研究計畫管理費之規定，修正為視違反學術倫理個案情節輕重，依學術倫理審議會建議，得追回部分或全部補助經費。

國立臺灣大學 106 年度建教合作計畫統計表 (資料截止：1060508)

| | 科技部 | 農委會 | 衛生福利部 | 環保署 | 經濟部 | 內政部 | 交通部 | 其他_政府機關 | 政府機關_合計 | 財團法人_合計 | 民營機關_合計 | 主持人數 |
|--------|-----|---------------|-------------|------------|------------|------------|------------|------------|-------------|---------------|-------------|-------------|
| 文學院 | 總數 | 62 | 0 | 0 | 0 | 0 | 0 | 0 | 2 | 65 | 2 | 0 |
| | 金額 | 41,496,744 | 0 | 0 | 0 | 0 | 0 | 17,160,000 | 60,106,744 | 882,000 | 0 | 59 |
| 理學院 | 總數 | 131 | 9 | 1 | 2 | 7 | 1 | 7 | 4 | 162 | 0 | 4 |
| | 金額 | 274,656,221 | 14,821,210 | 2,450,000 | 5,560,000 | 28,954,706 | 1,782,000 | 9,192,682 | 9,731,000 | 347,147,819 | 0 | 8,350,000 |
| 社科學院 | 總數 | 37 | 0 | 0 | 0 | 0 | 0 | 0 | 6 | 43 | 1 | 0 |
| | 金額 | 40,045,000 | 0 | 0 | 0 | 0 | 0 | 2,776,748 | 42,821,748 | 1,649,158 | 0 | 39 |
| 醫學院 | 總數 | 278 | 1 | 11 | 0 | 0 | 0 | 0 | 27 | 317 | 28 | 12 |
| | 金額 | 385,382,160 | 420,000 | 44,867,297 | 0 | 0 | 0 | 47,534,696 | 478,204,153 | 54,005,000 | 10,813,321 | 268 |
| 工學院 | 總數 | 190 | 1 | 1 | 3 | 1 | 0 | 1 | 6 | 203 | 14 | 28 |
| | 金額 | 355,457,786 | 4,200,000 | 3,650,000 | 2,399,268 | 900,000 | 0 | 403,233 | 5,201,876 | 13,491,087 | 32,385,193 | 155 |
| 生農學院 | 總數 | 90 | 132 | 3 | 4 | 11 | 2 | 1 | 11 | 254 | 4 | 19 |
| | 金額 | 129,229,760 | 205,839,566 | 9,070,000 | 9,449,408 | 26,191,895 | 7,139,800 | 1,790,000 | 16,573,000 | 405,283,429 | 11,560,954 | 152 |
| 管理學院 | 總數 | 44 | 0 | 0 | 0 | 0 | 0 | 0 | 0 | 44 | 1 | 0 |
| | 金額 | 40,459,000 | 0 | 0 | 0 | 0 | 0 | 0 | 40,459,000 | 2,000,000 | 0 | 36 |
| 公衛學院 | 總數 | 32 | 0 | 9 | 1 | 1 | 0 | 0 | 2 | 45 | 6 | 0 |
| | 金額 | 36,562,000 | 0 | 23,552,000 | 4,850,000 | 1,868,000 | 0 | 2,420,000 | 69,252,000 | 12,879,000 | 0 | 34 |
| 電資學院 | 總數 | 115 | 0 | 0 | 0 | 0 | 0 | 0 | 4 | 121 | 14 | 6 |
| | 金額 | 141,960,539 | 0 | 0 | 0 | 0 | 0 | 26,752,651 | 174,073,190 | 13,380,435 | 43,545,247 | 92 |
| 法律學院 | 總數 | 23 | 0 | 1 | 0 | 1 | 1 | 0 | 1 | 27 | 0 | 0 |
| | 金額 | 14,559,000 | 0 | 552,000 | 0 | 7,350,000 | 648,000 | 0 | 199,000 | 23,308,000 | 0 | 22 |
| 生科學院 | 總數 | 34 | 8 | 0 | 0 | 0 | 0 | 0 | 0 | 42 | 0 | 3 |
| | 金額 | 54,867,300 | 7,553,800 | 0 | 0 | 0 | 0 | 0 | 62,421,100 | 0 | 720,000 | 37 |
| 獸醫專業學院 | 總數 | 6 | 14 | 0 | 0 | 0 | 0 | 0 | 1 | 21 | 0 | 1 |
| | 金額 | 8,191,226 | 7,479,000 | 0 | 0 | 0 | 0 | 474,889 | 16,145,115 | 0 | 563,760 | 12 |
| 牙醫專業學院 | 總數 | 8 | 0 | 0 | 0 | 0 | 0 | 0 | 0 | 8 | 2 | 1 |
| | 金額 | 9,903,000 | 0 | 0 | 0 | 0 | 0 | 0 | 9,903,000 | 3,413,000 | 863,537 | 11 |
| 藥學專業學院 | 總數 | 5 | 1 | 3 | 0 | 0 | 0 | 0 | 0 | 9 | 0 | 0 |
| | 金額 | 5,870,000 | 350,000 | 8,370,000 | 0 | 0 | 0 | 0 | 14,590,000 | 0 | 0 | 7 |
| 一級單位 | 總數 | 34 | 3 | 0 | 0 | 6 | 1 | 2 | 23 | 75 | 3 | 9 |
| | 金額 | 169,691,560 | 3,655,000 | 0 | 0 | 24,755,000 | 7,702,352 | 1,450,000 | 57,384,399 | 283,303,311 | 58,550,000 | 27,193,556 |
| 合計 | 總數 | 1,089 | 169 | 29 | 10 | 27 | 5 | 11 | 87 | 1,436 | 75 | 83 |
| | 金額 | 1,708,331,296 | 244,318,576 | 92,511,297 | 22,258,676 | 90,019,601 | 17,272,152 | 12,835,915 | 186,208,259 | 2,399,230,772 | 163,444,680 | 135,995,568 |

研究倫理中心

一、實驗動物委員會業務

(一) 實驗動物審查

統計至 106 年 5 月 5 日止 106 年度動物實驗申請案（含教學案）共計 119 件，審查中 40 件。

(二) 動物舍普檢

106 年 6 月將進行本校實驗動物舍抽檢作業，受檢間數共 24 間。已完成所有規劃，將以公文程序通知各動物舍檢查時間並惠請各單位配合。

二、保護研究參與者業務

(一) 協辦臺灣北區保護研究參與者聯盟相關業務：

1. 持續協助北區聯盟夥伴有關研究計畫倫理審查送審流程、研究參與者之保護、政府單位法規、REC 建置經驗、教育訓練講師推薦、教育訓練課程之安排、加盟年費之繳納與享受權利等事宜之諮詢與服務。
2. 截至 106 年 5 月 5 日止，北區聯盟成員共計 58 所大學院校或機構；其中繳交 106 年度加盟年費之區盟成員共計 27 所。

(二) 辦理研究倫理教育訓練：

1. 106 年 3 月 16 日辦理「106 年度研究倫理專題講座(1)知情同意」，共 47 人取得證書。
2. 106 年 4 月 20 日辦理「106 年度申請研究倫理審查工作坊(2)」，共 41 人取得證書。
3. 106 年上半年度已受邀至區盟夥伴各校辦理教育訓練，並已完成辦理或規劃之場次：
 - (1) 4 月 12 日至東吳大學大學辦理教育訓練，共計 60 人參與。
 - (2) 5 月 12 日至國立東華大學辦理教育訓練
 - (3) 5 月 19 日將至實踐大學辦理教育訓練
 - (4) 6 月 19 日將至國立體育大學辦理教育訓練
4. 105 年度 8 月已購買美國 CITI Program 線上課程供校內師生及繳交年費之區盟成員使用，106 年 2 月至 106 年 5 月使用人次共計 74 人次。

(三) 研究計畫倫理審查與研究倫理諮詢相關業務：

1. 行為與社會科學研究倫理審查委員會與研究倫理中心，於 105

年 10 月接受教育部查核評鑑，並於 10 月 29 日收到查核評鑑結果報告後，已先於 12 月 26 日提交回復與修正，106 年 2 月接獲複查結果，仍有 5 點需再修正，再於 3 月 15 日完成二次修正，目前由教育部第二次複查中。

2. 行為與社會科學研究倫理審查委員會之召開：106 年 3 月 22 日召開第 64 次倫審會、106 年 4 月 12 日召開第 65 次倫審會。均按相關規範每月辦理審查會。
3. 自 106 年 2 月 20 日至 106 年 5 月 5 日，本中心受理本校內外研究倫理相關諮詢，校內 55 人次、校外 88 人次，共計 143 人次。
4. 研究計畫倫理審查，自 106 年 2 月 20 日至 106 年 5 月 5 日，共受理校內 59 件次、區盟 105 件次，共計 164 件次之倫理審查案：
 - (1) 校內新案 21 件。
 - (2) 校內之變更審查 23 件。
 - (3) 校內已執行案之持續審查 5 件。
 - (4) 校內已執行完成之結案審查 8 件。
 - (5) 校內撤案 2 件。
 - (6) 區盟新案 20 件。
 - (7) 區盟之變更審查 50 件。
 - (8) 區盟已執行案之持續審查 7 件。
 - (9) 區盟已執行完成之結案審查 25 件。
 - (10) 區盟撤案 3 件。

國立臺灣大學國際事務處

105 學年度第 2 學期第 2 次校務會議報告

壹、重要工作成果摘要

- 一、校際外賓接待業務，期間國際處接待訪賓共 13 國 / 區域 23 團 104 位訪賓。
- 二、校際國際訪問，期間由國際處辦理或代表參加之出國訪問案共 3 國 / 區域 3 團。
- 三、國際形象宣傳品目前藉由各種國際交流活動，推廣於 5 大洲 37 國。共推出 7 項新產品，其中包括 2 項高級校禮（浩宇凝思畫作、臺大桌遊）及 5 項貴賓個人禮（生活宣言 T-shirt、好夥伴托特包、萬用卡套、臺灣風情吸油面紙、原住民手做竹吸管），並辦理 12 場宣傳品推廣活動。其中有 5 場以國際學生為主要宣傳對象，4 場以一般民眾為主要宣傳對象，1 場以臺大姊妹校代表為主要宣傳對象，1 場以校友為主要宣傳對象，1 場以校內師生為主要宣傳對象。
- 四、會展方面，以累積會展經驗、定期舉辦研習、訓練專業人才、提升本校整體國際活動之品質為目標。本校持續爭取許多國際會議、活動，目前籌辦 2017 年 8 月百賢優化暑期課程、2018 年 6 月 APRU（環太平洋大學聯盟）年度校長會議。5 月底將與經濟部國貿局 Meet Taiwan 合辦訓練，提升全校會展知能。
- 五、國際組織方面，本校目前參加之國際組織計有 APRU（環太平洋大學聯盟）、AEARU（東亞研究型大學協會）、ASAIHL（東南亞高等教育協會）、UMAP（亞太大學交流會）、SATU（臺灣與東南亞暨南亞大學校長論壇）、EPU（歐亞—太平洋學術網絡）等 6 個，將從中選擇重點發展，以集中資源，深化交流，並於各組織擔任核心成員，參與決策。
- 六、於國際學生招生，105 學年度入學之新生，計有國際學位生 251 名、雙聯學位生 12 名、交換學生 1,128 名、訪問學生 195 名，總計 1,586 名，比 104 學年度入學之國際學生 1,453 名，成長 9.15%。
- 七、於海外教育計畫之推動，105 學年度出國學生：校／院／系級交換學生 712 名，訪問學生 55 名，短期／實習學生 135 名，海外暑期課程預計於 106 年 7 月 3 日起開辦至 8 月 31 日，人數尚在統計中，截

至 5 月 15 日為 301 名，目前總計為 1,203 名，較去年同時期成長 8.5%。

八、105 學年度(2017 年)海外暑期課程，主辦課程共計 11 項，協辦課程共計 27 項，線上報名及姊妹校入學申請作業中。

九、106 學年度出國學生(截至 5 月 15 日)：校級交換學生 475 名，訪問學生 34 名，總計 509 名；院／系級交換學生、短期／實習學生尚在統計中。

十、106 年國際春季課程(Spring+ Program)開設 5 項課程，招生人數 86 人，與去年 74 人相較，成長 16%。

十一、管理學院春季國際課程(Spring+4 創新與創業)於本年度首次開辦，共招收 13 名學生。

十二、106 年 3 月首次得標並承辦外交部「2017 年國際青年菁英領袖研習班」，為期兩週，共計 30 名美加學員。

十三、因應今年亞洲教育展(APAIE)於高雄中山大學舉辦之便，同時為本處成立十週年，3 月 17 日特舉辦「姐妹校聯誼研習日」(Partner Day)，共有 16 國、35 所大學、超過 70 位來自世界各地的姊妹校校長、副校長、國際長等代表共襄盛舉。

貳、交流計畫業務

一、學術合作簽約

於 106 年 2 月 16 日至 5 月 15 日期間全校完成之學術合作協議書共計 31 項，具體資訊如下：

| 本校簽約單位 | 合約等級 | 合約性質 | 簽約學校 | 簽約單位 | 生效日期 |
|--------|------|------|---------|-------------|------------|
| 國立臺灣大學 | 校級 | 母約 | 南加州大學 | - | 2017-02-21 |
| 國立臺灣大學 | 校級 | 暑期班 | 南卡羅萊納大學 | - | 2017-03-07 |
| 國立臺灣大學 | 校級 | 母約 | 昆士蘭大學 | - | 2017-03-13 |
| 國立臺灣大學 | 校級 | 交換學生 | 昆士蘭大學 | - | 2017-03-13 |
| 國立臺灣大學 | 校級 | 交換學生 | 神奈川大學 | - | 2017-03-13 |
| 國立臺灣大學 | 校級 | 交換學生 | 恒生管理學院 | - | 2017-05-01 |
| 圖書館 | 院級 | 母約 | 東國大學 | 東國大學圖書館 | 2017-03-20 |
| 文學院 | 院級 | 交換學生 | 奈良女子大學 | 文學部及人間文化研究科 | 2017-03-21 |
| 文學院 | 院級 | 母約 | 奈良女子大學 | 文學部及人間文化研究科 | 2017-03-21 |

| | | | | | |
|-------------|------|------|------------|------------|------------|
| 外國語文學系 | 系所中心 | 母約 | 梨花女子大學 | 英國語言與文學系 | 2017-02-23 |
| 外國語文學系 | 系所中心 | 附約 | 梨花女子大學 | 英國語言與文學系 | 2017-02-23 |
| 外國語文學系 | 系所中心 | 交換學生 | 梨花女子大學 | 英國語言與文學系 | 2017-02-23 |
| 語文中心 | 系所中心 | 其他 | 大妻女子大學 | 文學部交流文化學科 | 2017-05-01 |
| 理學院 | 院級 | 母約 | 南洋理工大學 | 新加坡地球觀測研究所 | 2017-03-22 |
| 地質科學系 | 系所中心 | 母約 | 朱拉隆功大學 | 理學院地質學系 | 2017-04-05 |
| 醫學院 | 院級 | 母約 | 東京大學 | 醫學院 | 2017-03-02 |
| 工學院, 電機資訊學院 | 院級 | 母約 | 南加州大學 | 維特比工程學院 | 2017-02-21 |
| 土木工程學系 | 系所中心 | 母約 | 鹿特丹應用科學大學 | 建築環境學院 | 2017-03-14 |
| 土木工程學系 | 系所中心 | 交換學生 | 鹿特丹應用科學大學 | 建築環境學院 | 2017-03-14 |
| 土木工程學系 | 系所中心 | 交換學生 | 萬隆理工學院 | 土木與環境工程學系 | 2017-04-10 |
| 生物資源暨農學院 | 院級 | 母約 | 首爾國立大學 | 農業與生命科學學院 | 2017-03-27 |
| 生物資源暨農學院 | 院級 | 交換學生 | 首爾國立大學 | 農業與生命科學學院 | 2017-03-27 |
| 管理學院 | 院級 | 交換學生 | 隆德大學 | 經濟與管理學院 | 2017-03-14 |
| 會計學系 | 系所中心 | 雙聯學位 | 伊利諾大學香檳分校 | - | 2017-04-06 |
| 電機資訊學院 | 院級 | 雙聯學位 | 巴黎薩克雷大學 | - | 2017-03-29 |
| 法律學院 | 院級 | 雙聯學位 | 倫敦大學瑪麗王后學院 | - | 2017-02-22 |
| 法律學院 | 院級 | 交換學生 | 斯德哥爾摩大學 | 法律學系 | 2017-03-23 |
| 法律學院 | 院級 | 交換學生 | 九州大學 | 大學院法學研究科 | 2017-04-18 |
| 原住民族研究中心 | 院級 | 母約 | 北海道大學 | 愛努・原住民研究中心 | 2017-03-17 |
| 人口與性別研究中心 | 系所中心 | 母約 | 香港中文大學 | 移民與流動研究中心 | 2017-04-14 |
| 教學發展中心 | 系所中心 | 其他 | 九州工業大學 | 信息工學部 | 2017-03-15 |

二、 重點姊妹校計畫

延續 105 年之計畫，106 年續辦重點姊妹校初始合作經費計畫，提供欲與本校重點姊妹學校（日本東京大學、日本京都大學、中國大陸北京大學、德國漢堡大學、美國伊利諾大學香檳分校）合作之教研人員申請國際交流經費補助，將於 5 月 31 日截止，6 月公告審查結果。

另，本校與澳洲雪梨大學達成協議，雙邊將提供種子經費，提供有意進行兩校間國際合作之教研人員申請，為期 2+1 年，申請期限亦為 5 月 31 日，並將於 6 月中公告兩校共同審查結果。

北大臺大日：本校與北京大學於 4 月 25 日至 26 日舉辦為期兩天的「北大臺大日」活動。本校由楊泮池校長率領臺大師生團隊，共 77 名師生回訪北京大學，與北京大學林建華校長、郝平書記、高松副校長、李岩松副校長、夏紅衛主任及北大合作的院系單位進行學術討論。楊泮池校長此行發表兩場專題演講「從臨床到轉譯研究和高等教育」及「New Era of Lung Cancer Therapy: From Precision to Cure」，連結並深耕兩校的「重點大學策略聯盟」目標，共創學術合作春秋。

三、 國際學人

於 106 年 2 月 16 日至 5 月 15 日期間，協助接待新進國際學人來自 10 區域，共 29 人。分布如下表：

| 區 域 | 來訪學者 人 數 | 接 待 單 位 |
|------|-------------|---|
| 中國大陸 | 12 | 中文學系 3 位、法律學院 3 位、哲學系 2 位、圖書資訊學系 1 位、食品科技研究所 1 位、新聞研究所 1 名、醫學院 1 位 |
| 日本 | 8 | 音樂學研究所 1 位、人文社會科學發展中心 2 位、資訊工程學系 1 位、心理系 1 位、動物科學技術學系 1 位、臺灣文學研究所 1 |

| | | |
|-------|---|-------------------------|
| | | 位、化學系 1 位 |
| 韓國 | 1 | 政治系 |
| 菲律賓 | 1 | 人文社會科學發展中心 |
| 美國 | 2 | 人文社會科學發展中心 1 位、歷史學系 1 位 |
| 加拿大 | 1 | 人文社會科學發展中心 |
| 義大利 | 1 | 法律學院 |
| 斯洛維尼亞 | 1 | 哲學系 |
| 德國 | 1 | 音樂學研究所 |
| 比利時 | 1 | 人文社會科學發展中心 |

四、 交換教授計畫

106 年 2 月 16 日至 5 月 15 日期間，協助接待姐妹校教授與送出臺大教授，共計 4 名。另，於今年 4 月補進行 106 年度京都大學交換教授計畫甄選，共有 6 位教授提出申請，經校長評核選出 2 位，將於年底前透過此計畫去訪京都大學。

五、 國際教育者年會

本校目前定期參與 AIEA、APAIE、EAIE、NAFSA、UAW、Going Global 等教育年會。於 106 年 2 月 16 日至 5 月 15 日參與情形如下：

| 時 間 | 組 織 | 參 與 內 容 |
|-------------------|-------|--|
| 3 月 20 日至 23 日 | APAIE | 國際事務處陳冠瑜幹事、林佳瑤幹事赴高雄參加亞太教育者年會(APAIE)，促進本校於國際交流及聲望。張淑英國際長、傅友祥副國際長、吳俊輝副國際長、叢肇廷股長、張華玲股長主持五場講座。 |

參、訪賓出訪業務

一、訪賓接待

於 106 年 2 月 16 日至 5 月 15 日，期間接待之訪賓計 13 國 / 區域，23 團，104 位。

(一)統計表如下

| 洲 別 | 國 家 / 地 區 | 團 數 | 人 數 |
|-----|-----------|-----|-----|
| 亞洲 | 大陸 | 4 | 13 |
| | 香港 | 1 | 4 |
| | 日本 | 2 | 10 |
| | 韓國 | 1 | 1 |
| | 菲律賓 | 1 | 33 |
| | 巴林 | 1 | 1 |
| 美洲 | 美國 | 3 | 18 |
| | 加拿大 | 2 | 3 |
| | 巴西 | 1 | 5 |
| 歐洲 | 法國 | 2 | 6 |
| | 德國 | 3 | 6 |
| | 瑞士 | 1 | 2 |
| | 義大利 | 1 | 2 |
| 總計 | | 23 | 104 |

(二)茲重點報告來訪情形如下：

1. 美國傅爾布萊特學術交流基金會國際教育行政人員獎助計畫成員 (Delegation from International Education Administrators Program) 於 3 月 9 日來訪國際處，本案由傅爾布萊特基金會主動聯繫，會晤傅友祥副國際長及本校校園計畫顧問人類系陳瑪玲教授、外文系李欣穎副教授。此次來訪與臺大洽談議題包括來訪成員所屬學校簡介、現有獎助學金計畫、本校學生獎助學金計畫、短期課程，期望有更多的美國學生至本校就讀學位及參加短期課程。
2. 美國智庫蘭德亞太政策中心顧問 Mr. Robert Oehler 及 Mr. Benny Hu 於 3 月 14 日來訪，於校長貴賓室會晤楊泮池校長、張淑英國際長、管理學院陳家麟副院長，就雙方研究人員互訪及雙聯學位

等議題進行討論。蘭德公司是一家致力於通過研究與分析來改善政策和決策的非營利性研究機構。專注研究至關重要的政策問題，例如衛生、教育、國家安全、國際事務、法律和商業、環境等。帕地蘭德研究生院 (Pardee RAND Graduate School)，現有來自 20 多個國家的大約 100 名博士生在校就讀。該研究生院的畢業生成為政府、商界、非營利性組織以及學術機構的領袖。另外，蘭德公司還設有許多實習生和獎學金項目。

3. **日本高知縣立小津高中師生交流團**於 3 月 15 日來訪，訪團成員共 6 名學生與 2 名講師，由本校 5 名禮賓學生迎賓、餐敘、校園導覽後，前往參訪國家地震工程研究中心，本團受到黃世建主任熱情歡迎，王仁佐副研究員介紹地震中心的相關研究與中心歷程，現場引導日本學生實地參觀中心設施。日本學生對比臺灣地震研究及實務應用，與日本面臨的危機與處理等，踴躍向國震中心人員提問，交流時段除增進日方海外學習收穫，也讓臺日學生獲得切磋，認識兩國於同一事件處理之異同。
4. **香港大學馬斐森 (Peter Mathieson) 校長**一行共 4 人於 3 月 21 日來訪本校，主講「我的學思歷程」演講並參訪校史館、醫學院。演講主題為「教育的力量：自我提升、國際接軌與組織拓展」(The Power of Education: for Self-improvement, Internationalization and Institutional Advancement) 於思亮館國際會議廳舉行，由楊泮池校長、張淑英國際長共同主持。演講後拜訪醫學院，希望促進兩校醫學領域的合作。
5. **華中師範大學楊宗凱校長**於 3 月 27 日與該校新聞傳播學院彭濤副院長、港澳臺辦公室王琍主任，拜會楊泮池校長、張淑英國際長、電機資訊學院陳銘憲院長、社會科學院新聞所林照真所長。來訪團希望透過此次訪問深化社科領域合作，並開拓其他合作機會，進而促進校層級交流。
6. **德國斯圖加特大學 Wolfram Ressel 校長及 Wolfgang Holtkamp 國際長**於 4 月 10 日拜會本校楊泮池校長、張淑英國際長、傅友祥副國際長，洽談重點姊妹校國際合作。會晤中 Ressel 校長特別強調學生交流及雙聯學位的合作。斯圖加特大學是德國理工大學聯

盟 (TU9) 成員校之一，來訪行程也參訪臺大創新設計學院，與詹魁元教學組長晤談各項合作可能。

7. 法國翰尼第一大學法律及政治學院 Frédéric Lambert 院長及學院國際事務 Philippe Pierre 主任於 4 月 14 日上午訪問國際處及法律學院曾宛如院長、沈冠伶副院長，洽談兩校法律相關合作。當日下午外賓拜訪臺灣歐洲聯盟中心陳淳文副主任及鄭家慶執行長，洽談歐盟議題相關研究合作、學生交流、教授交流及雙聯學位。
8. 愛爾蘭皇家外科學院巴林分校護理學院 Seamus Cowman 院長於 4 月 24 日來訪本校，與張淑英國際長會晤，簡述巴林分校與其愛爾蘭本校的合作與授權項目、學分與成績計算等學生管理事務，後拜訪醫學院與護理學系，與醫學院李財坤副院長、賴裕和主任等 10 位老師會談，就醫學護理專業領域討論未來合作。Cowman 院長並邀請臺大師長親自走訪巴林分校，鞏固後續潛力交流。

二、國際友好姊妹校及潛在姊妹校拜訪

於 106 年 2 月 16 日至 5 月 15 日期間，由本處辦理或代表參加之出國訪問案共赴 3 國 / 區域 3 團，表列如下：

| 出訪日期 | 國家 / 地區 | 訪問內容 |
|--------------------------|-------------|--|
| 03 月 24 日起 03 月 26 日迄 | 泰國 / 曼谷 | 張淑英國際長受邀與國際處林佳瑤參加泰國朱拉隆功大學百年校慶活動，活動共 37 校 55 位校長及副校長等高階主管歡慶該校一百週年。活動中並規劃「21 世紀大學的角色—21 世紀的學習與教育」與「21 世紀的研究與創新」兩場論壇，集結全球頂尖大學的想法與前瞻思考，激發更多高教合作及構築新計畫的可能。 |
| 03 月 23 日起 03 月 24 日迄 | 比利時 / 根特 | 姐妹校比利時根特大學於 3 月 23 日至 24 日慶祝建校 200 週年慶，同時舉辦校長論壇，鄭重邀請本校與會共襄盛舉。由郭大維副校長代表楊泮池校長出席。校長論壇安排三項議題討論，分別是「大學的社會承擔與影響：未來高教如何永續經營」、「數位革命與大學的碰撞」及「國際競爭下大學建立學術夥伴的策略」。郭副校長以本校國 |

| 出訪日期 | 國家／地區 | 訪問內容 |
|--------------------------|--------------|---|
| | | 際化策略夥伴的實例向與會者分享，並介紹本校能力專業分工及第二專長的構想。本次郭副校長與根特大學教師也談到未來深耕合作之意向與領域，對於本校未來推動國際化工作有更實質清晰的藍圖。 |
| 04 月 25 日起 04 月 27 日訖 | 大陸地區 ／ 北京 | 本校與北京大學於 4 月 25 日至 26 日舉辦為期兩天的「北大臺大日」活動。本校由楊泮池校長率領臺大師生團隊共 77 名師生回訪北京大學，與北京大學林建華校長、郝平書記、高松副校長、李岩松副校長、夏紅衛主任及北大合作的院系單位進行學術討論。楊泮池校長此行發表兩場專題演講「從臨床到轉譯研究和高等教育」及「New Era of Lung Cancer Therapy: From Precision to Cure」，連結並深耕兩校的「重點大學策略聯盟」目標，共創學術合作春秋。本次訪問北京，本校也受邀訪問北京清華大學，與清大邱勇校長等代表會晤，研商兩校研究深化合作議題。 |

肆、國際形象管理業務

一、國際品牌形象推廣

「SoNTU / 好臺大」，顧名思義：一切都是如此地臺大，品牌即是為了刻劃及廣宣臺大形象而生。**好臺大**以創新兼顧文化、美觀兼顧實際的態度打造每一個平面設計及實體產品。將各種臺大精神具體化為一種生活態度、一種視野和意義，希望能招收到更多有同樣價值觀的優秀國際學生，能夠更多角度地為臺大提高聲望。初步以臺大形象產品作為品牌形象具體化的行銷管道，品牌基礎定調如下：

1. 以黃色作為主體顏色發揮，以傳達臺大朝氣、正向的品牌印象。
2. 本年度業務目標主線以原創設計之臺大意象產品開發為主、並辦理各種國內外推廣活動，努力爭取讓臺大品牌曝光的平台及機會。
3. 將於能力範圍內，和優良的臺灣品牌廠商合作，推出 SoNTU-select 系列，介紹臺灣的文化及產品，加入行銷臺灣的行列。

二、國際形象產品開發

自 106 年 2 月 16 日至 5 月 15 日期間，共推出 7 項新產品如下：

| 編號 | 產品名稱 | 產品介紹 |
|----|-----------------|---|
| 1 | 生活宣言 T-shirt | <p>共有 3 款設計，以校花杜鵑花為色彩及圖素主軸，並各自搭配精神標語，</p> <ol style="list-style-type: none"> 1. #No Regrets: 進到臺大後，成為臺大人，穿著這句標語期許自己在臺大的生活要過得每一天都精采，每一秒都值得回憶。 2. #Always Thinking; Always Doing: 在臺大，穿著這句標語期許自己要關心周圍的人事物，要提出疑問，要思考，而思考後也要付出實際行動。 3. #Be The Change: 從臺大畢業後，穿著這句標語，期許自己將於臺大所學所長發揮於社會之中，充滿勇氣地去成為一股創新及改變的力量。 |
| 2 | 臺大桌遊 | <p>融合臺大美景、美食、有古有今的各種文化元素，所設計出共有 151 張牌卡的桌上遊戲。校友們可以憶舊，新生們可以知新。目的在於凝聚臺大人彼此的感情交流、也重溫及加深臺大人和母校之間的感情與回憶。</p> |
| 3 | 浩宇凝思 | <p>此畫以在校園中廣受學生歡迎的黑冠麻鷺（學生暱稱為：大笨鳥）為主體。黑冠麻鷺被醉月湖水光影環繞，置身於宇宙之中，寂靜思考（引用傅斯年校長：我們貢獻這所大學于宇宙的精神）。象徵身處於美好校園環境之中的臺大人，在這個時空中思考所身負的使命。</p> |
| 4 | 好夥伴 托特包 | <p>因應 2017 年臺大姊妹校日而生。以「Hello」和好夥伴打招呼為設計主題，顏色則以黃色搭配紫紅色，創造時尚活潑鮮明的臺大形象。</p> |
| 5 | 萬用卡套 | <p>為舊版水墨畫行李吊牌之改版產品，新版產品除了重新設計刀模，讓卡片抽取更加方便之外，圖案方面也採取較現代的設計。共有 3 款設計：</p> <ol style="list-style-type: none"> 1. 校名設計（National Taiwan University，以辨識用途及身分認同為主）。 2. SoNTU 品牌設計（Dream Big and Fly High，精神 |

| | | |
|---|------------|---|
| | | <p>標語同樣是為了與臺大學生共鳴之產品，不論卡套內裝的是行李名牌、捷運卡、或是其他的身分卡片、塑膠貨幣，都同時也代表裝著一個夢想）。</p> <p>3. 校景設計（椰林大道與腳踏車-臺大最經典場景）。</p> |
| 6 | 臺灣風景包裝吸油面紙 | 為 SoNTU-select 的行銷臺灣產品之一。產品共有兩款，封面為臺灣景緻：阿里山及九份。藉由協助廠商製作英文版本進行合作，把臺灣好產品推廣到國際。 |
| 7 | 臺灣原住民手做竹吸管 | 為 SoNTU-select 的行銷臺灣產品之一。竹吸管由噶瑪蘭新社部落工藝師採用海岸山脈生長之竹子製成的吸管，環保無汙染，可分解於大自然中。 |

三、國際形象產品推廣活動

自 106 年 2 月 16 日至 5 月 15 日期間，共辦理 12 項活動，擇要說明：

| 編號 | 活動性質 | 活動日期 / 活動名稱 / 推廣狀況 |
|----|------|---|
| 1 | 展售 | <p>2/16 國際學生迎新說明會</p> <p>【推廣場合】國際學生迎新說明會，是為即將在臺大就讀四個月（一學期）以上的國際學生所舉辦，現場將近 600 人。</p> <p>【推廣對象】剛入學的國際學生。</p> <p>【推廣方向】透過紀念品的全面展現跟擁有，搭配主力品項三管齊下，多方面快速建構國際學生對於學校的印象及認同，更能認識跟融入臺大這個環境。</p> <p>【推廣品項】臺大生活宣言 T 恤、臺大筆記本、傳鐘行李帶。</p> <p>【現場回饋】亞洲區的國際學生（日韓陸港澳），對於推廣品項的反應相當熱烈，幾乎都是成套採買，顯示臺大印象對於亞洲地區學校連結較強，是我們要持續抓住的主線。</p> |
| 2 | 展示 | <p>2/28 Spring+春季班迎新</p> <p>【推廣場合】Spring+春季班，是為期三週的國際短期課程（2/27~3/20），期間正逢日本假期，學員多數來自日本，班級人數 29 人。</p> <p>【推廣對象】國際短期課程學員。</p> |

| | | |
|---|------|---|
| | | <p>【推廣方向】針對短期課程的學員，小規模的迎新現場，紀念品的呈現方式，從「可攜式」、「可傳遞」兩個部分著手。藉由將伴手禮帶回國自用或贈予親朋好友，學員回國後可為臺大形象進行播送。</p> <p>【推廣品項】臺大桌遊、臺灣景點吸油面紙、NTU 行李帶、萬用轉接頭。</p> <p>【現場回饋】形象紀念品的精緻程度受到日本學員高度肯定，並對深具特色的桌遊與精選的臺灣景點吸油面紙感到驚艷。</p> |
| 3 | 課程活動 | <p>3/6 Spring+千葉班迎新</p> <p>【推廣場合】Spring+千葉班，是為日本千葉大學量身打造的國際短期課程，學員人數共 28 人。</p> <p>【推廣對象】日本千葉大學大一學生。</p> <p>【推廣方向】針對日本人慢熟的民族性，特別安排客製化的桌遊互動，以遊戲的方式，透過一張張的臺大特色卡牌（水源阿伯拖吊、丟包醉月湖、小木屋鬆餅等），輕鬆帶入各式臺大印象，讓形象紀念品的影響力熱絡延燒。</p> <p>【推廣品項】臺大桌遊。</p> <p>【現場回饋】兼具特色跟趣味的遊戲設計，讓現場拘謹的大一學生徹底投入，熱烈討論起各式卡牌所代表的臺大特色，有效達成遊戲入魂的形象宣傳。</p> |
| 4 | 現場互動 | <p>3/11 臺大杜鵑花節---桌遊擂台賽</p> <p>【推廣場合】臺大杜鵑花節，是臺大甚至是台北的年度盛事之一，每年此時特意造訪臺大的民眾不計其數。</p> <p>【推廣對象】一般民眾。</p> <p>【推廣方向】舉辦現場桌遊賽事，透過卡面跟遊戲規則的互動，讓節日來臺大的一般民眾更認識臺大的各種風貌。活動贈品同步搭配環保小圓筷，同時推廣環保校園意象。</p> <p>【推廣品項】臺大桌遊。</p> <p>【現場回饋】帶小孩來參加學系博覽會的家長們，相當喜歡這款臺大特色桌遊。一來有趣小孩喜歡，全家一起玩可以增進情感；全英文的卡片設計，也可以在遊戲中同時提升外語能力，</p> |

| | | |
|---|----|---|
| | | 一舉數得。 |
| 5 | 展售 | <p>3/11-3/31 臺大杜鵑花節---杜鵑系列紀念品專場展售</p> <p>【推廣場合】以臺大校花杜鵑花為名的杜鵑花節，是每年的校級盛事，吸引許多民眾走訪臺大。</p> <p>【推廣對象】一般民眾。</p> <p>【推廣方向】應景的杜鵑系列紀念品專場展售，以校級盛事發想形象的呈現，並設計杜鵑系列展售專區，用主題傳遞臺大形象的風貌。</p> <p>【推廣品項】杜鵑系列紀念品：NTU 絲巾---杜鵑花園、臺大T恤---生活宣言、萬用曲木平板架、臺大明信片。</p> <p>【現場回饋】全校性的杜鵑花主題效應，加上展售專區的聚焦效果，有效地讓一般民眾採取行動應景消費，達到形象紀念品主題傳遞的設定。</p> |
| 6 | 展示 | <p>3/17 NTU Partner Day 2017</p> <p>【推廣場合】國際處成立十周年，特邀各地姊妹校代表來台研習交流，紀念十年有成的合作里程碑。</p> <p>【推廣對象】臺大姊妹校代表。</p> <p>【推廣方向】由近而遠地去連結「臺大」與「臺灣」，並兼顧意象、美感、特色，讓常往來的國際人士看見，並透過多元文化背景的與會人士，大幅擴展形象展示的效果，例如：激發討論、仿效學習、交流宣傳等。</p> <p>【推廣品項】好夥伴托特包、臺大桌遊、臺灣景點吸油面紙、臺灣手工皂。</p> <p>【現場回饋】歐美區的姊妹校代表，對於深具自身跟地方特色的品項（臺大桌遊／臺灣景點吸油面紙），表達出相當大的興趣。高詢問度的效應甚至持續到一周後亞太教育者年會（APAIE）。</p> |
| 7 | 展售 | 3/18 校友會活動---五十重聚 |

| | | |
|---|----|---|
| | | <p>【推廣場合】畢業滿 50 年的校友聚會，現場人數約 500 人。</p> <p>【推廣對象】校友學長姐們，平均年齡層 70 歲。</p> <p>【推廣方向】這場盛會的參加對象是事業有成，遍佈各領域的菁英學長姐，在臺大形象的推廣上，取得他們的認同和支持是一大重點，國內外專業領域的學長姐將是宣傳的一大助力。</p> <p>【推廣品項】NTU 領帶、臺大名片夾、NTU 絲巾---杜鵑花園。</p> <p>【現場回饋】校友們相當肯定形象紀念品的作為商務贈禮的質感，尤其是新開發出來的女賓贈禮：杜鵑花園絲巾，大受學姐們的好評。</p> |
| 8 | 展售 | <p>4/29 異國文化季---世界嘉年華</p> <p>【推廣場合】4/29、4/30 兩天，在舟山路現場設有多國特色攤位，供周末前來臺大的一般民眾參觀。現場攤位與表演則由校內的國際學生擔綱出演。</p> <p>【推廣對象】一般民眾、國際學生。</p> <p>【推廣方向】在眾多的攤位現場中，T 恤展示快速吸引一般民眾走進攤位，因也是一般民眾接受度較高的產品，藉由展售曝光，也將印在 T 恤上的臺大精神標語傳遞出去。</p> <p>【推廣品項】臺大 T 恤---生活宣言、萬用轉接頭、萬用卡套、NTU 行李帶。</p> <p>【現場回饋】 經典款的 T 恤相當吸睛，成為現場購買度最高的品項。其他產品也都有過半的購買率。</p> |

伍、國際會展組織業務

一、參與國際組織

本校目前參與之國際組織計有 AEARU、APRU、ASAIHL、EPU、SATU 及 UMAP 共 6 個。

於 106 年 2 月 16 日至 5 月 15 日期間參與情形如下：

| 時間 | 組織 | 參與內容 |
|----------------|-------|--|
| 3 月 9 日 | APRU | APRU 國際秘書處秘書長 Christopher Tremewan 來訪，拜訪楊泮池校長、張淑英國際長，洽談組織內部策略。 |
| 3 月 20 日 | APRU | APRU 國際秘書處 Keith Wong 執行長來訪楊泮池校長、張淑英國際長，洽談 2018 本校主辦年度校長會議乙事。 |
| 3 月 21 日 | APRU | 理事視訊會議，由楊泮池校長、張淑英國際長、邱思璇幹事與會。 |
| 4 月 14 日至 15 日 | AEARU | 吳俊輝副國際長赴東京工業大學，參加東亞研究型大學協會理事會會議。 |

陸、國際學生業務

一、105 學年度第 2 學期國際學生入學情形

(一)國際學位生

1. 105 學年度在學生總計 721 人
(學士 317 人、碩士 243 人、博士 161 人)
2. 配合教育部 106 年大學校院資料庫統計資料，辦理全國大專校院境外生資料管理資訊系統更新作業。
3. 協助學生辦理保留入學、復學、休學、退學與畢業等事宜。
4. 3 月 16 日至 28 日開放在校生申請國際學位生助學金。

(二)校級交換 / 訪問學生

1. 響應環保無紙化，於 2 月 17 日之註冊作業，首度以線上化辦理，並與生輔組及保健中心合作，於註冊現場要求學生將在臺連絡資訊填入學務處導生系統，以利後續輔導聯繫。
2. 提供學生名單至各學院系所並請協助照顧輔導。
3. 收齊並彙整新生體檢表送交保健中心。
4. 辦理學生延長或縮短交換 / 訪問期、更改姓名系所、日常照顧輔導及特殊個案等事宜。
5. 辦理中國籍交換 / 訪問學生提前離臺事宜。

6. 查核訪問學生計畫費及學雜費繳費狀況。

(三)院系級交換學生

1. 調查並統計 105 學年第 2 學期院系級交換學生人數與迎新系列活動參與意願。
2. 協助院系所辦理來校交換學生新生入學作業。
3. 為配合教育部高等教育資料庫及陸生調查，以通函方式調查各院系所 105 學年度第 1 學期來校學生、陸生入臺證資訊，由本處彙整後上傳回報教育部各系統。

二、106 學年度第 1 學期申請情形

(一)國際學位生

1. 辦理學生申請與審查事宜，線上申請系統開放至 2 月 24 日。完成線上申請並通過資格審查者共計 819 件(學士 433 件、碩士 300 件、博士 86 件)，不含申請多個系所者，總計 559 人(學士 233 人、碩士 248 人、博士 78 人)。
2. 經系所審查錄取總計 325 人
(學士 118 人、碩士 155 人、博士 52 人)。
3. 4 月 10 日起開放線上查詢申請結果。
4. 5 月 5 日至 5 月 12 日開放線上報到作業。
5. 辦理報名費收入分配與各系所審查費核撥事宜。

(二)雙聯學位生

1. 共計 8 人申請，本處完成審查後，點送各系所審查。
2. 106 學年度第 1 學期合計錄取 8 名雙聯學位生，含農業化學系 1 名(日本筑波大學)、電信工程學研究所 3 名(法國圖盧茲綜合理工學院、義大利帕多瓦大學)、中國文學系 2 名(韓國漢陽大學)、財務金融學系 1 名(日本早稻田大學)、電機工程學系 1 名(印尼萬隆理工學院)。

(三)校級交換 / 訪問學生

1. 106 年第 1 學期申請入學之校級交換學生 442 人，訪問學生 159 人，總計 601 人，比去年同期人數負成長 2%。
2. 提供姊妹校最新 Fact Sheet，更新網頁資訊並公告 2017/2018

交換／訪問學生計畫申請簡章。

3. 進行交換學生及訪問學生線上申請系統功能修改與檢測，新增入臺證行程表及與院系級交換生資料庫連動。
4. 查核訪問學生報名費。

(四)院／系級交換學生

1. 協助院系辦理來校交換／短期實習計畫申請及校內行政流程。
2. 提供各院系所承辦人辦理來校交換生申請諮詢及辦理原則。

三、招生

(一)越南臺灣高等教育展

3月10日至20日由郭芑經理、楊景珮股長、葉季青幹事代表參加，該展由越南臺灣教育中心主辦，至胡志明市、峴港、太原、河內等四地佈展，總計吸引超過5,000人次越南學生參與。

(二)印尼臺灣高等教育展

3月28日至31日由楊育儒幹事及葉季青幹事代表參加，該展由印尼臺灣教育中心主辦，至丹戎檳能、巴淡島等二地佈展，總計吸引超過1,000人次印尼學生參與。

(三)柏林國際教育展

5月10日至14日由許倍甄總監、張翊萱幹事代表本校，赴德國參展，宣傳本校短期課程、來校交換學生計畫及學位課程。

(四)姊妹校舉辦之海外教育展，邀請本校寄送招生文宣，計有澳大利亞澳洲國立大學、墨爾本大學、汀肯大學、昆士蘭大學、紐西蘭維多利亞威靈頓大學、奧地利維也納大學、德國斯圖加特大學、日本早稻田大學、南韓韓國科學技術院等。

四、迎新系列活動

(一)執行106學年度第1學期入學之國際學生迎新系列活動，包括有：國際學生迎新專案組員招募、校園導覽、迎新說明會、註冊及Welcome Mixer等。

(二)106學年度第1學期國際學生迎新專案組員招募中，預計招募85名組員。

(三)國際學生迎新活動預計時程及地點如下說明：

1. 校園導覽：9 月 4 日全日、9 月 5 日上午於總校區。
2. 迎新說明會：9 月 5 日全日於博雅教學館。
3. 註冊：
 - (1) 學位生及訪問學生註冊：9 月 6 日全日於闡場。
 - (2) 交換學生註冊：9 月 7 日全日於第四會議室。
4. Welcome Mixer 國際學生迎新晚會：預計於 9 月 10 日於臺大綜合體育館舉行。

五、學生活動與輔導

- (一)106 年 3 月中至 5 月初為臺灣大學系統合辦之「2017 異國文化季」系列活動，完成文宣設計，並邀請 50 餘駐臺使館及代表處以及水源里及大學里居民。
- (二)4 月 29 日與學務處僑生及陸生輔導組共同指導國際學生及僑、陸生舉辦「2017 異國文化季 Break & Fuse Fest-臺大年世界嘉年華」。活動內容包含開幕典禮暨文化展。本次活動擴大辦理邀請交換生一同舉辦，共有 20 個攤位，超過 30 個國籍之學生共同辦理。當日教育部、僑委會、布吉納法索參事及校長與校內長官應邀出席，吸引千人參加。
- (三)辦理 105 學年度國際學生畢業生致詞代表甄選，選出日本籍經濟學系學士班畢業生田中俊介(Tanaka Shunsuke)同學代表。
- (四)舉辦國際學生攝影比賽 Suit Now To U Photography Contest，收件日期由 3 月 20 日起至 5 月 15 日截止。

六、國際學生接待志工

- (一) 106 學年度第 1 學期國際學生接待志工招募至 6 月 7 日，目前已完成線上報名共 369 人。

七、獎學金

- (一)105 學年度國際學位生各類獎助學金(共計 141 名)
 1. 臺灣大學國際優秀博士班學生研究獎助金：在學生 13 名、新生 12 名

2. 臺灣大學國際優秀碩士班學金獎學金：在學生 2 名、新生 6 名
3. 臺灣大學國際學位生助學金：在學生 51 名、104 學年度舊生 27 名、105 學年度新生 30 名

(二)105 學年度各部會「臺灣獎學金」(共計 137 名)

1. 教育部臺灣獎學金：在學生 49 名、新生 37 名
2. 外交部臺灣獎學金：在學生 28 名、新生 17 名
3. 科技部臺灣獎學金：在學生 3 名、新生 3 名

(三)核定 106 學年度國際學位生各類獎助學金，共計 133 名：

1. 國際學位生助學金，在學生 46 名、新生 49 名
2. 國際優秀碩士獎學金 8 名
3. 國際優秀博士獎學金 30 名

(四)105 學年度第 2 學期來校交換學生獎學金(共計 2 名)

柒、海外教育業務

一、出國交換學生計畫

(一) 105 學年度 (校級共計 472 名)

1. 協助辦理交換期延長、縮短申請、交換心得上傳、國外成績登錄採計等事宜
2. 國外聯絡資訊線上填報、交換學生問卷填寫
3. 其他學生特殊狀況處理
4. 彙整各院系參與海外教育計畫學生名單
5. 彙整交換成績未符本校規定之學生資料，行文通知所屬院系所照顧輔導

(二) 106 學年度(校級共計 475 名)

1. 協助第 1 學期出國交換學生辦理、申請下列事項
 - 姊妹校提名及入學申請作業
 - 役男出國申請
 - 延長修業年限
 - 宿舍保留
 - 擬赴國外交換研修課程及學分行前申請
 - 姊妹校獎學金

● 其他學生特殊狀況處理

2. 協助辦理放棄交換資格
3. 編製 106 學年度出國交換暨訪問學生行前手冊
4. 辦理 106 學年度出國交換暨訪問學生行前說明會：4 月 6 日、4 月 13 日。

二、出國交換學生獎學金

(一) 105 學年度

核發 105 年度 2-5 月國立臺灣大學優秀及清寒交換學生獎學金
(共計 12 名)

(二) 106 學年度

1. 公告辦理 106 年度「教育部『學海飛颺』獎助大學校院選送優秀學生出國研修計畫」
2. 公告辦理 106 年度「教育部『學海惜珠』獎助大學校院選送清寒優秀學生出國研修計畫」
3. 公告辦理 106 年度國立臺灣大學清寒交換學生助學金
4. 公告 2017 年度第 2 期日本交流協會短期交換留學生獎學金申請作業

三、出國訪問學生計畫

(一) 105 學年度 (共計 55 名)

1. 協助第 2 學期出國訪問學生辦理、申請下列事項
 - 訪問學校入學申請作業
 - 役男出國申請
 - 延長修業年限
 - 宿舍保留
 - 擬赴國外交換研修課程及學分行前申請
 - 訪問校獎學金
 - 國外聯絡資訊線上填報
 - 其他學生特殊狀況處理
2. 外交部「科威特大學語言中心獎學金」(3 名)
3. 教育部「105 年赴俄羅斯研習俄語文交換獎學金」(5 名)

4. 教育部「105 年赴韓國研習韓語文交換獎學金」(3 名)
5. 教育部「105 年赴巴拿馬研習西班牙語文獎學金」(2 名)
6. 教育部「105 年度人文社會科學優秀人才跨國培育計畫」
(共計 14 名)
7. 科技部「2016 年博士班研究生赴德研究進修(三明治計畫)」
(3 名)

(二) 106 學年度 (目前共計 34 名，持續統計中)

1. 協助第 1 學期出國訪問學生辦理、申請下列事項
 - 訪問學校入學申請作業
 - 役男出國申請
 - 延長修業年限
 - 宿舍保留
 - 擬赴國外交換研修課程及學分行前申請
 - 訪問校獎學金
2. 教育部「106 年赴韓國研習韓語文交換獎學金」(2 名)
3. 教育部「106 年赴俄羅斯研習俄語文交換獎學金」(8 名)
4. 教育部「106 年度人文社會科學優秀人才跨國培育計畫」
(共計 12 名)
5. 教育部「106 年赴巴拿馬研習西班牙語文獎學金」(1 名)
6. 外交部「科威特大學語言中心獎學金」(3 名)
7. 科技部「2016 年博士班研究生赴德研究進修(三明治計畫)」
(2 名)

四、海外暑期課程計畫

(一) 105 學年度 (共計 301 名)

1. 辦理海外暑期課程招生說明會
 - 2 月 20 日臺大主辦海外暑期課程：美、英、加拿大場次
 - 2 月 21 日臺大主辦海外暑期課程：德、法、西、義、日本場次
 - 2 月 22 日臺大協辦海外暑期課程
 - 3 月 1 日臺大協辦海外暑期課程之法國里爾天主教大學 IÉSEG 夏季學院，由該校代表 Mr. Marc Porto 親臨本校說明

- 3月1及2日至本校開設之西班牙語課程（共計4班次）介紹馬德里大學語言與文化課程
- 3月3日臺大主辦海外暑期課程：臺師大場次
- 3月8日臺大主辦／協辦海外暑期課程：醫學院&公衛學院場次
- 3月6至10日至本校開設之義大利語課程（共計5班次）介紹波隆納大學語言與文化課程

2. 辦理臺大主辦海外暑期課程之報名、錄取、報到作業

- (1)美國加州大學柏克萊分校暑期學分班（32名）
- (2)美國史丹佛大學美國語言與文化課程（14名）
- (3)美國賓州大學暑期英語課程（16名）
- (4)加拿大英屬哥倫比亞大學暑期課程（20名）
- (5)英國牛津大學哈福特學院語言與文化課程（40名）
- (6)德國漢堡大學語言與文化課程（17名）
- (7)德國海德堡大學語言與文化課程（30名）
- (8)法國巴黎高等政治學院暑期課程（4名）
- (9)西班牙馬德里大學語言與文化課程（9名）
- (10)義大利波隆納大學語言與文化課程（2名）
- (11)日本關西學院大學語言與文化課程（18名）

3. 辦理臺大協辦海外暑期課程之報名、校內甄選、報到作業

- (1)中國大陸上海交通大學夏季學期（19名）
- (2)中國大陸中國人民大學國際暑期學校（2名）
- (3)中國大陸北京大學暑期學校（19名）
- (4)中國大陸北京航空航天大學國際暑期學校（9名）
- (5)香港香港理工大學國際暑期大學課程（5名）
- (6)日本名古屋大學夏季短期日語課程（3名）
- (7)日本東北大學暑期日語課程（2名）
- (8)日本神奈川大學日語文化課程（1名）
- (9)日本御茶水女子大學暑期日本文化課程（4名）
- (10)日本御茶水女子大學暑期日語課程（5名）
- (11)日本廣島大學夏季日本語言與文化課程（1名）
- (12)美國加州大學戴維斯分校暑期研究計畫（1名）

(13)美國加州大學戴維斯分校暑期學分班 (3 名)

(14)英國倫敦大學國王學院暑期學分班 (6 名)

(15)捷克布拉格科技大學暑期課程 (1 名)

(16)德國柏林自由大學暑期課程 (10 名)

(17)韓國梨花女子大學語言與文化課程 (8 名)

4. 辦理海外暑期課程之提名、入學申請、機票訂購等行政作業

5. 舉辦臺大主辦海外暑期課程隨團人員行前訓練

6. 編製海外暑期課程行前手冊

7. 籌備海外暑期課程行前說明會

(二) 106 學年度

1. 開發海外暑期課程

(1) 澳洲：雪梨大學

(2) 紐西蘭：奧克蘭大學

2. 籌備海外暑期課程線上管理系統升級作業

五、出國短期研修

(一) 105 學年度 (共計 6 名)

1. 協助獲獎學生返國後辦理經費核銷暨結案作業

(1) 教育部「105 年捷語夏令營獎學金」(2 名)

(2) 教育部「105 年赴捷克公立大學 / 高等教育機構短期研習獎學金」
(1 名)

(3) 科技部「2016 年臺德青年暑期研習營計畫」(2 名)

(4) 科技部「105 年臺日博士生暑期研究計畫」(1 名)

(二) 106 學年度 (共計 16 名)

1. 公告辦理各計畫獎學金申請作業

(1) 教育部「106 年夏日波蘭語課程獎學金」(共計 5 名)

(2) 教育部「106 年赴捷克公立大學 / 高等教育機構短期研習獎學金」
(1 名)

(3) 教育部「106 年捷語夏令營獎學金」(3 名)

(4) 科技部「106 年臺德青年暑期營計畫」(7 名)

六、出國雙聯學位計畫

(一)105 學年度（共計 23 名）

更新院系回報出國雙聯學位計畫學生名單

(二)106 學年度

1. 美國天普大學學碩士跨級雙聯學位計畫，3 月 20 日舉辦招生說明會，由該校代表 Ms. Erika Clemons 親臨本校說明
2. 規劃出國雙聯學位生線上管理系統

七、教育部學海築夢計畫、新南向學海築夢計畫

完成 106 年度系統填報，並函送學海築夢計畫（本校 9 案）、新南向學海築夢計畫（本校 6 案）至臺科大人力資源辦公室

八、全民英語能力分級檢定測驗國際採認專案

(一)新締約學校推廣

(二)國際參展及會議推廣

(三) 3 月 19 日 NTU Partner Day 之簡報時段邀請 LTTC（語言訓練測驗中心）代表說明介紹 GEPT、FLPT 測驗

(四)將 LTTC 文宣同本校提供國外教育展文宣一併寄送，推廣 GEPT 測驗

九、活動、其他

(一) 3 月 20 日接待美國天普大學國際事務處，交流雙聯學位計畫、交換學生計畫、暑期課程資訊

1. Erika Clemons, Director for Global Programs, Office of International Affairs
2. Samantha Kelley, Assistant Director for Global Programs, Office of International Affairs
3. Lezlie McCabe, Associate Director for Education Abroad and Overseas Campuses, Office of International Affairs
4. Michelle Isel, Program Manager for Education Abroad and Overseas Campuses, Office of International Affairs
5. Nicole Teppei, Manager and Homestay Coordinator, Office of

Student Services, Temple University, Japan

6. Teppei Hayashi, Academic Advisor, Advisor for Study Abroad Programs, Temple University, Japan

7. Jo Lian (連瓊文), Project Manager, Temple University Taiwan Representative Office

(二) 3月9日出席參加教育部「優秀青年學子國外著名機構蹲點」試辦計畫會議

(三) 5月11日參加學務處主辦之新生書院開課協調會議，確認106學年度新生書院課表

(四) 依教育部規定填報105學年度第2學期臺灣地區學生赴陸延修情形

(五) 依教育部規定填報106年度教育部大學校院校務資料庫「本國學生出國進修、交流統計表」

(六) 規劃新年度海外教育計畫宣傳摺頁

捌、國際教育中心

一、課程發展

(一) 105學年度第2學期國際生一般華語修課人數427人，實用華語修課人數164人，應用華語修課人數348人，總計939人，與去年同期852人相較，成長10%。

(二) 5月5日於共同教育中心完成106學年度第1學期續聘2名專案助理教授審查作業。

二、國際春季課程(Spring+ Programs)

本校國際處、管理學院及生物科技中心辦理國際春季課程，課程及學員人數如下，與去年相較，人數成長16%。

| | Spring+1 中文暨 文化 | Spring+2 英文暨文 化(千葉大 學專班) | Spring+3 科學暨文化 (早稻田大 學專班) | Spring+4 創新與創業 | Spring+5 生物科技 | 總計 |
|------|-----------------------|-----------------------------------|------------------------------------|-------------------|------------------|----|
| 承辦單位 | 國際處 | 國際處 | 國際處 | 國際處 | 生技中心 | |
| 2015 | 9 | 27 | 7 | 0 | 0 | 43 |
| 2016 | 21 | 32 | 11 | 0 | 10 | 74 |
| 2017 | 28 | 28 | 11 | 13 | 6 | 86 |

三、國際暑期課程 (Summer+ Programs)

(一) 2017 Summer+ Program 於 5 月中報名截止，預估人數如下：

| 課程名稱 | 預估人數 | 承辦單位 |
|----------------|-------|------|
| 探索臺灣文化暨社會(文藝組) | 20 | 國際處 |
| 探索臺灣華語暨文化 | 25 | 國際處 |
| 中英翻譯暨文化 | 38 | 國際處 |
| 中華經典暨文化 | 18 | 國際處 |
| 研究暨文化 | 50 | 國際處 |
| 國家實驗室 | 2 | 國際處 |
| 建築與土木工程 | 3 | 土木系 |
| 土木江蘇專班 | 30 | 土木系 |
| 生物技術訓練 | 20 | 生技中心 |
| 生物多樣性暨文化 | 20 | 生農學院 |
| 發育生物 | - | 生科院 |
| 遺傳與生物統計 | 1 | 生科院 |
| 神經科學實驗課程 | 1 | 生科院 |
| 投資、金融科技與金融法 | 12 | 法律學院 |
| 創業與創新 | 30 | 管理學院 |
| 探索臺灣文化暨社會(社經組) | 45 | 國際處 |
| 香港教育大學實地訪察課程 | 60 | 國際處 |
| 預估人數 | 375 人 | |

(二) 2017 Summer⁺輔導員甄選：於 3 月下旬面試完畢，共計錄取全職 10 人；兼職 8 人。輔導員訓練課程於 4 月 12 日及 5 月 11 日分兩次進行。

(三) 2017 Summer⁺住宿採購案：全校舉辦 Summer⁺ Program 之院系之住宿採購案，由國際處統籌辦理，。

(四) 2017 Summer⁺報名之中國大陸籍學生入台證已開始辦理，預計將於 6 月 20 日前全部辦理完成。

(五) 國際事務處將整合各 Summer⁺ Program 名單，並協助上傳至教務處以供辦理學籍資料、學生證及成績單等相關事宜。

四、外部專案

外交部國際青年領袖研習班

1. 於 106 年 3 月首次得標並承辦外交部「2017 年國際青年菁英領袖研習班」。
2. 研習班將於 5 月 28 日至 6 月 10 日舉辦，共計兩週，學員為我國外館遴選之美國及加拿大青年共計 30 名。
3. 活動期間安排我國外交、政治經濟、環境保護等主題之課程與參訪，官方拜會行程、端午節節慶活動、及武術書法等文化活動。

五、姐妹校專班

(一) 香港教育大學

1. 規劃辦理「香港教育大學通識教育榮譽文學士 2017 暑期實地考察專班」，活動將於 6 月 26 日至 7 月 4 日舉辦，共計學生 62 名及隨團老師 3 名。
2. 活動期間安排歷史、政治、社會、環境保護等主題之課程及參訪行程。
3. 學員中共計 4 名中國大陸籍學生入台證已開始辦理，預計將於 6 月 10 日前全部辦理完成。

(二) 美國加州大學及加州州立大學

1. 於 2 月 16 日辦理 105 學年度第 2 學期迎新說明會。
2. 105 學年度第 2 學期 8 名學生註冊名單與體檢表送交保健中心。
3. 提供該二校學生個別課程諮詢，協助學生完成選課並回報母校之學分要求標準。
4. 協助學生個別辦理加退選、選課確認及停修等事宜。
5. 協助二校支付本計畫相關費用。
6. 3 月 4 日舉辦加州班文化遊宜蘭一日活動。
7. 審查 106 學年度來校交換生申請文件，確認承辦人提名名單，預計 33 名學生將於 9 月入學。
8. 5 月 6-7 日舉辦加州班文化遊臺南二日活動。

(三) 香港中文大學專班

1. 3 月中彙整 105 學年度第 2 學期 10 名學生註冊名單與體檢表送交保健中心。
2. 提供該校學生個別課程諮詢，協助學生完成選課並回報母校之學分要求標準。
3. 協助學生個別辦理加退選、選課確認及停修等事宜。
4. 提供臺大校園以及臺灣重要資訊。

(四) 早稻田大學專班

1. 提供該校學生個別課程諮詢，協助學生完成選課並回報母校之學分要求標準。
2. 協助學生個別辦理加退選、選課確認及停修等事宜。
3. 提供臺大校園以及臺灣重要資訊。
4. 審查 106 學年度來校交換生申請文件及確認承辦人提名名單，預計 7 名學生將於 8 月底入學。
5. 5 月 5 日早稻田大學國際教育中心承辦人來訪，討論姐妹校專班現況與未來合作方向。

玖、 綜合行政

一、國際實習計畫

關於美國南加州大學 (University of Southern California) Global Fellows Internship Program，該校薦送 4 名學生，於本處進行暑期國際實習計畫 2 個月，分別是 Julissa Garcia, Carmen Ramona Noyola, Kathy Pulupa, Eric J. Rocha，領域包括文學、社會科學、管理等，將於 5 月底開始進行實習計畫。

二、校內刊物

106 年 2 月 16 日至 5 月 15 日，校級刊物稿件共 12 篇，條列表：

| 刊物名稱 | 出刊日期 | 文章名稱 |
|---------------------------|----------------|---|
| NTU HIGHLIGHTS 58 期 | 106 年 2 月 | 1. ASAIHL Cooperation Agreement Advances New Southbound Policy 2. Study Abroad Fair Encourages Students to Dream the World 3. Scholarships and World Ranking Main Draw for International Students |
| 校訊 1298 期 | 106 年 3 月 8 日 | 南加州大學校長暨校董會代表團蒞臨 建立策略合作平臺 |
| 校訊 1298 期 | 106 年 3 月 8 日 | 國際教育高階主管年會 AIEA 結合哈佛等四校深耕學術交流 |
| 校訊 1298 期 | 106 年 3 月 8 日 | 香港大學校長 Peter William Mathieson 演講 |
| 校訊 1299 期 | 106 年 3 月 15 日 | 臺大姊妹校聯誼研習日登場 |
| 校訊 1301 期 | 106 年 3 月 29 日 | 積極建立互聯平台 首辦姊妹校聯誼 |
| 校訊 1303 期 | 106 年 4 月 19 日 | 恭賀比利時根特大學建校 200 週年 泰國朱拉隆功大學 百年校慶 |
| 校訊 1304 期 | 106 年 5 月 3 日 | 世界嘉年華會美食文化展 暨僑陸國際生歌唱大賽登場 |
| 校訊 1306 期 | 106 年 5 月 10 日 | 2017 北大臺大日：共創學術合作春秋 楊泮池校長啟迪思維促進學術共同發展 |
| 校訊 1306 期 | 106 年 5 月 10 日 | 國際學生接待志工招募 |

三、專業訓練

106 年 2 月 16 日至 5 月 15 日期間舉辦下列課程，供行政同仁研習：

| 辦理日期 | 課程名稱 | 課程說明 |
|----------|---------------|--|
| 4 月 28 日 | 翻譯實務-如何翻到你的內心 | 為提升國際事務人員、禮賓學生等接待國際訪賓知能、語文表達，特邀專家分享實務經驗。 |

四、本處組織架構

本處組織架構異動：國際合作組新增兩股——國際形象管理股、國際會展組織股。

國立臺灣大學財務管理處 105 學年度第 2 學期

第 2 次校務會議報告

財務處重要工作報告

1. 校友梁次震先生捐贈「物理系發展基金」共新臺幣 2,000,000 元，已於 106 年 3 月 1 日完成捐贈。
2. 郭台銘先生捐贈「台成幹細胞治療中心籌備相關費用」共新臺幣 30,000,000 元，已於 106 年 3 月 6 日完成捐贈。
3. 臺大之友捐贈「電機系系務發展基金」共新臺幣 2,208,030 元，已於 106 年 3 月 7 日完成捐贈。
4. 富邦金融控股股份有限公司捐贈「中華民國 106 年大專校院運動會專用款」共新臺幣 1,000,000 元，已於 106 年 4 月 7 日完成捐贈。
5. 臺大之友捐贈「光電所楊志忠教授教學研究專用款」共美金 200,000 元，已於 106 年 4 月 14 日完成捐贈。
6. 臺大之友捐贈「光電所楊志忠教授實驗室專用款」共美金 100,000 元，已於 106 年 4 月 14 日完成捐贈。
7. 李全序先生代校友李全璞教授捐贈「李全璞教授國際交流紀念獎學金永續基金」專用款，共美金 97,124.42 元，已於 106 年 4 月完成捐贈。
8. 星沅實業有限公司捐贈本校全國大專校院運動會礦泉水一批，價值新臺幣 1,382,400 元，已於 106 年 4 月底完成開立實物捐贈證明。
9. 勝利體育事業股份有限公司捐贈本校全國大專校院運動會羽球競賽相關設備一批，價值新臺幣 1,393,296 元，已於 106 年 4 月底完成開立實物捐贈證明。
10. 利雅國際企業有限公司捐贈本校全國大專校院運動會防曬乳一批，價值新臺幣 1,083,360 元，已於 106 年 4 月底完成開立實物捐贈證明。
11. 小額捐款(含線上捐款)自 106 年 2 月 18 日至 106 年 5 月 12 日，共計新臺幣 8,653,794 元及美金 105,307.5 元，詳列分配指定捐款，並委請主計室分發予各受贈單位。

- 12.財務處依投資管理小組擬定之投資業務方針、政策及資產配置原則，配合本校短、中、長期財務預算及現金周轉需求擬具年度投資規劃。
- (1)長期投資計畫：美國景氣短中期無虞，聯準會 6 月升息機率大，股市於高點震盪。歐洲經濟雖有英國脫歐議題，惟法國大選符合預期，歐盟瓦解可能性降低，有利政治與經濟穩定。中國景氣走出谷底，人民幣大幅貶值機率不高。短中期投資以高殖利率與低本益比之國內外具規模、永續經營與成長性公司為主要標的。另視總體經濟情勢與產業循環特性，處份未來成長性有限之標的，以確保獲利。
- (2)中期資金投資計畫：穩定安全為首要考量，中期資金以台幣長天期定存為投資標的。
- (3)短期資金投資計畫：以台幣短天期定存與國內貨幣市場基金為主要投資標的，在考量風險、規模與績效等因素後，目前投資貨幣市場基金共 9 檔，以利短期資金操作，減少閒置資金與增加利息收入。
- 13.財務處進行短期資金調度，控管閒置資金，106 年 1-4 月活存佔未兌現支票比率為 56%。
- 14.降低本校財務成本與增加利息收入，持續與各金融機構洽談優惠存款、借款利率與降低證券手續費用。
- 15.參與評估本校都更計畫。
- 16.參與本校場地委外評選。
- 17.爭取福利予校友及同仁，本處洽談有關美食、購物、住宿、旅遊、生活等福利優惠：與弘瀚數位科技、聖塔麗塔食品、摩卡拉比亞咖啡商品、Alleycat's Pizza、牛燉麵屋、臺北市兒童新樂園『未來教室』、新北市私立永和耕莘托嬰中心、松呷酒店、澄悅商旅、致穩人文商旅、澎湖龍門客棧、台南富華大飯店、台南富信大飯店、台中長榮桂冠酒店、台中富信大飯店、台北富信大飯店二館、台北富信大飯店旗艦館新簽合約。

國立臺灣大學共同教育中心

105 學年度第 2 學期第 2 次校務會議報告

壹、重要工作摘要

一、106 年全國大專校院運動會

本校承辦 106 年全國大專校院運動會，共舉辦田徑、游泳、體操、桌球、羽球、網球、柔道、跆拳道、射箭、擊劍、射擊、舉重、拳擊、空手道等 14 種應辦項目，以及木球 1 種示範項目暨角力 1 項選辦，合計 16 項。本屆參賽選手及隊職員總計 1.6 萬人，校內外體育志工合計約 1,200 人。在 05/06 開幕典禮豔光四射下展開一系列的精采賽事，歷經多天激烈競爭，於 05/10 下午 16：30 舉辦閉幕典禮。感謝全校師生對 106 全大運的熱情參與及鼎力支持，使活動得以順利圓滿完成。

貳、近期重點業務報告

一、共同教育中心

1.1 「我的學思歷程演講」

105-2 學期第 2 場次與第 3 場次演講業已於 5 月圓滿落幕。分別訂於 05/03 (週三) 邀請議品書屋戴勝益創辦人，以及 05/11 (週四) 邀請臺灣永續能源研究基金會簡又新董事長，擔任主講人。

1.2 個別型通識課程改進計畫

本中心推動「個別型通識課程改進計畫」、新生講座課程及基本能力課程，於 105-2 學期共補助 100 門課程 (123 個班次)，含討論課程共 30 門、實驗實習課程共 31 門、一般課程共 52 門、語文類課程共 10 門，實際聘僱教學助理人數共 181 人次。

二、體育室

2.1 體育活動

2.1.1 校園馬拉松賽於 03/25 (週六) 上午 8：30 假校總區體育館及校園舉行，參賽人數總計 3,788 人。

2.1.2 本校參加本 (105) 學年度球類運動大專聯賽，足球隊榮獲一般組季軍、棒球隊榮獲一般組季軍、男子排球隊榮獲公開二級組亞軍及一般組殿軍、女子排球隊榮獲一般組殿軍、女子籃球隊榮獲公開二級組冠軍、男子籃球隊公開二級組並列第九名；手球運動代表隊參加本學年度大專盃錦標賽，榮獲一般男、女組雙料冠軍、男子公開組殿軍，女子組並

蟬連十連霸，成績優異。

2.1.3 106 年全國大專校院運動會於 05/06-05/10 假本校暨各指定場所舉行，本校共參加田徑、游泳、羽球、桌球、網球、柔道、跆拳道、射箭、擊劍及體操等 10 個項目，隊職員共 280 人參賽。共獲 23 面金牌、19 面銀牌及 27 面銅牌，總計 69 面獎牌，其中田徑及游泳 5 項 9 人次破大會紀錄，總成績在 161 個參賽學校中排名第 6 名，非體育校院中排名第 1 名。

2.2 推廣教育

2.2.1 開設運動推廣課程，開辦項目包括：游泳、壁球、羽球、桌球、高爾夫、網球及舞蹈等項，藉由體育活動與社區居民互動結合，以鼓勵教職員工生及社區居民健康樂活概念之養成。

三、師資培育中心

3.1 教育實習

3.1.1 教育實習申請：申請參加 106-1 學期實習之學生計有 61 人，將於 6 月間拜訪實習學校並繳送實習學校拜訪紀錄單；申請參加 106-2 學期實習之學生計有 5 人，本中心於 04/14 辦理教育實習說明會，解說實習流程及規範。

3.1.2 本校教育實習績優獎徵選：於 04/14 召開評選小組會議，審查本校本年度教育實習績優獎甄選，選出本校「教育實習學校績優獎」、「教育實習指導教授典範獎」、「教育實習輔導教師卓越獎」、「教育實習學生楷模獎」等得獎名單。將推薦獲獎者角逐教育部教育實習績優獎甄選。

3.2 辦理臺大 Super 教學競賽

本中心為強化師資生對中學學科核心概念教學的專業知能與溝通表達能力，賡續於本年辦理「臺大 Super 教學競賽」，除國文、英文、數學三科主科外，今年特增加物理及歷史二科，開放予全國師資生報名參加，經 03/10 複賽，每人於競賽現場教學演示 15 分鐘，評選各科前三名獎項，後續將於 11/24 假本中心辦理之教育理論與實務研討會中分享。

3.3 106 學年度中等學校教育學程招生事宜

於 04/14 召開**本學年度第 1 次**招生委員會，審議通過下(106)學年度中等學校教育學程招生簡章，於 05/09 及 05/11 舉辦招生甄選說明會，並於 05/24-05/26 受理現場報名，預計 06/27 辦理招生考試。

3.4 辦理「VR 教育節 × VR 產業潮」論壇

本中心受教育部委辦，於 05/12-05/13 假華山 1914 文化創意產業園區辦理「VR 教育節 × VR 產業潮」論壇。本校李書行副校長代表主辦單位致詞歡迎貴賓，包含行政院政委唐鳳、教育部次長姚立德、經濟部次長沈榮津、科技部次長陳德新、經濟部工業局代局長呂正華、臺北市副市長林欽榮、TAVARR 協會理事長崔震東等產官學研各界代表皆蒞臨會場，共同揭開序幕，其後科技部長陳良基亦到場巡訪展示攤位，兩天活動圓滿順利。

四、統計碩士學位學程

4.1 增設統計碩士在職學位學程計畫案

本學程擬增設統計碩士在職學位學程，招收在職專班學生。該計畫案已於第 2945 次行政會議修正通過，並提請專案審查委員會審議。

4.2 招生

本學程近年招收學生狀況良好，下學年度招收 12 位學生，共 197 位考生報考，錄取率為 6.09%。

五、運動設施與健康管理碩士學位學程

5.1 招生

本學程本學年度首招生，近二年招收學生狀況良好，下學年度招生考試錄取率：運動管理組 13.79%，健康管理組 12.50%。

5.2 承辦 2017 大學體育國際論壇

本學程承辦「2017 大學體育國際論壇」，邀請來自澳洲、柬埔寨、韓國、馬來西亞、菲律賓、新加坡，以及泰國等 7 個國家之專家學者，以專題演講及綜合論壇的方式，分享運動產業之國際經驗、各國大學體育推動現況以及行銷策略。期盼透過本次論壇，結合理論及實務經驗，提供本國大學運動發展政策、大學體育行銷策略之參考。

國立臺灣大學 105 學年度第 2 學期第 2 次校務會議 -圖書館報告-

壹、重要執行業務

一、臺大學術庫(NTU Academic Hub)推展工作

臺大學術庫(NTU Academic Hub) 截至 5 月 11 日，全校(含醫學校區)完成 ORCID 申請及 AH 資料建檔之教師已逾 64%，持續推展中。規劃整合臺大學術庫(NTU Academic Hub)及機構典藏系統新平台，透過此平台使臺灣大學機構典藏系統及研發處的學術成果資訊系統互通及整合，以節省研究者維護個人學術成果的人力和時間，進而提升國際能見度和交流合作機會，使本校更富有國際競爭力。預計於 106 年 12 月前有初步的系統雛形上線。

二、持續進行臺灣各學術單位聯合目錄整合檢索系統之開發

為提升本校教師研究效能，開發臺灣各學術單位聯合目錄之整合檢索系統，俾使研究人員和教師得以即時查得完整所需資料的各圖書館館藏訊息，減少人工作業和不同系統間去除重複資訊的作業時間。

三、開發自動化方式處理學生畢業暨休學離校圖書館作業

圖書館處理畢業暨休學離校目前採用人工作業方式，人力相當耗時，與計中及教務處確認系統介接之可行性，預估今年年底可完成測試，達到系統自動查核之效果，期能大幅改善畢業及休學效率。

四、升級校內圖書代借系統之功能

為簡化師生申請跨校區圖書之作業流程，已完成改善校內圖書代借系統之升級需求，期使讓讀者可透過館藏目錄查詢，即可直接代借申請，以落實資源共享及互通，提高圖書資源的利用價值。

五、臺大校園 Google 地圖環景拍攝-臺北部份校區上線

與Google合作校園街景拍攝專案，組成 30 人團隊紀錄臺大校園地景全貌。經過近 5 個月的拍攝和圖檔整理，臺北校區（校總區、水源校區、徐州路舊法學院）已展示在 google map/google streetview。

六、主辦「2016 年臺灣 OCLC 管理成員館聯盟會員大會」

本館於 105 年 12 月 17 日假臺大圖書館國際會議廳主辦「2016 年臺灣 OCLC

管理成員館聯盟會員大會」，共有來自全國 65 單位 146 人士與會。本屆大會並辦理聯盟主席選舉，經當天參與會員館投票，本館陳光華館長當選聯盟主席，任期三年(106/1/1 至 108/12/31)。

七、執行「國立臺灣大學圖書館典藏之 17 至 19 世紀和算珍籍整理調查計畫」

本計畫由郭鴻基教務長、陳光華館長與日本大阪教育大學城地茂教授之國際合作交流計畫，整理臺北帝大時期數學教室所藏和算相關舊籍的詳盡書目，撰寫其中重要書籍之解題，修復具代表性的書籍及數位化，並分別於 2 月及 5 月舉辦臺日兩地專業領域學者交流演講。

貳、一般概況

謹將圖書館 105 年 12 月 1 日至 106 年 4 月 30 日止，各項業務統計摘要報告如后：

一、館藏靜態現況（館藏圖書、電子書、視聽資料合計 7,613,398 冊/件）

(一)圖書—本校圖書館現藏中、外文圖書共計 4,237,207 冊。

(二)期刊—全校現有中外期刊經訂購者 4,371 種，交換與贈送所獲者 1,990 種，經主動徵集公開取用電子期刊者 12,328 種，共計 18,689 種；此外另有舊藏期刊 26,164 種，以上新舊期刊合計 44,853 種，其中中日韓文期刊 18,448 種，西文期刊 26,405 種。

(三)電子資源—電子期刊 53,142 種；電子書 2,971,972 冊；資料庫 598 種。

(四)報紙—館藏中外報紙 98 種，內含現行訂購 28 種，舊藏 70 種。

(五)視聽資料—圖書館現有地圖、錄影帶、錄音帶、幻燈片、縮影片、光碟等資料 404,219 件。

二、圖書館動態服務

(一)讀者服務

1.讀者進館人次—校內讀者計 797,882 人次，校外人士計 107,521 人次。

2.館藏借閱—借書 73,200 人次；辦理借書 206,948 冊；還書 139,575 冊；預約 9,072 冊。

3.辦證與開卡工作—校友借書證 148 件；教職員借書證 1,344 件。

4.館際合作—受理校外(含國外)向本館索取資料 13,085 件次；處理向校外(含國外)索取資料 1,897 件次。

5.校內書刊代借代印服務—讀者申請校內書刊代借代印 1,763 件次。

6.研究小間及討論室借用服務—研究小間申請 864 人次，討論室申請 6,811 人次。

7.線上查詢服務—查詢網路光碟資料庫 378,310 次；線上公用目錄查詢 16,013,734 次；電子期刊查詢 93,495 次。

(二)技術服務

- 1.訂購書刊—一般圖書訂購 8,789 種；期刊訂單 4,091 種；報紙續訂 28 種；採購電子資料庫 367 種。
- 2.書刊入館處理—圖書資料 22,687 冊/件；期刊 8,551 冊。
- 3.書刊裝訂—進行全校書刊裝訂 479 冊。
- 4.交換贈送—維持與國內及國外 64 個國家地區，8,109 個學術及研究機構進行書刊交換贈送工作。寄發本校出版品 626 冊；入藏校內校外贈送書刊資料 6,879 冊。
- 5.圖書及非書資料編目—處理中外文資料 16,694 種 22,331 冊(其中中文圖書 10,001 種 13,864 冊，西文圖書 5,197 種 6,006 冊，中文期刊 13 種，西文期刊 5 種，中文非書資料 1,352 種 2,213 件，西文非書資料 126 種 230 件)。
- 6.建立本館網路資源之書目紀錄 33,493 筆，維護 20,615 筆網路資源書目紀錄。
- 7.回溯建檔—處理中外文書刊資料 2,680 種 4,807 冊(中文資料 473 種 2,139 冊，西文資料 2,207 種 2,668 冊)。
- 8.機讀權威紀錄—建檔 5,139 筆權威紀錄(中日韓文權威紀錄 1,439 筆，西文權威紀錄 3,700 筆)，維護 2,668 筆權威紀錄。
- 9.維護書目資料庫—補正書目資料、補建館藏紀錄、合併一書多編之書目紀錄、轉移館藏紀錄等，計處理 9,267 筆書目紀錄，3,516 筆館藏紀錄。

參、各單位本學期重要執行業務

一、館藏徵集組

(一)館藏採購作業

- 1.執行 106 年度教育部「臺灣學術電子資源永續發展計畫」，擔任推動小組成員之一，負責電子書徵集議價作業，本年度預計購置至少 10,000 種電子書供全國 88 所大專校院使用。
- 2.持續執行科技部人文司補助人文及社會科學研究圖書計畫，該計畫迄今已購置圖書逾 33 萬冊，目前有 15 項計畫持續執行中。
- 3.辦理 106 年全校西文期刊標案驗收付款作業：依據本校期刊採購合約規定，完成計算各標案之紙本及電子期刊到刊率，進行驗收、請

款、付款及結匯等作業。

4.完成 106 年西文核心期刊出版社查價作業：統計全校西文期刊標案所屬出版社數量，列出核心出版社清單，並針對訂購期刊逐筆查得 106 年公告價格(list price)。

5.規劃 107 年全校期刊/資料庫預算編列及續訂調查作業。

6.持續辦理 106 年校友捐款購置期刊專案：含指定捐款期刊、經費分攤處理及書目紀錄之註記等作業。

(二)交換贈送作業

處理獲贈藏書刊資料計 12,655 件，進行藏書之書況勘察、數量統計、搬運到館、查核複本、入藏加工等作業。

(三)完成電子期刊使用數據資料之蒐集與整理，提供學院作為 107 年期刊續訂/改訂/刪訂之參考。

二、書目服務組

(一)參與國家圖書館書目中心「全國圖書資訊網路系統」計畫，上傳本館書目至「全國圖書資訊網路系統」中，計轉入西文書目紀錄 6,641 筆，中文書目紀錄 11,166 筆。

(二)執行「科技部人文司人文社會研究圖書購置計畫」，完成購入圖書之書目建檔工作計 6,023 冊(其中中日韓文圖書 3,024 冊，西文圖書 2,999 冊)。

(三)擔任「臺灣地區 OCLC 管理成員館聯盟」召集館，進行中西文原始編目資料上傳及館藏紀錄更新(Update Holding)至 OCLC 書目資料庫中，2016 年全年計上傳原始編目紀錄 10,335 筆，更新館藏資訊 23,216 筆。

(四)持續進行中西文書籍回溯編目建檔及維護工作，包括欲遷入高密度書庫之書籍、水源校區書庫、密集書庫、線裝書籍、醫圖 UDC、社科圖徐州路書庫等約 7,000 冊圖書。

(五)持續進行本館特藏資源及交贈資源(包括華研所舊藏圖書、素木文庫、學士論文、朱耀沂等教授贈書處理)之編目建檔工作，處理約 1,500 冊。

(六)提供地圖資源編目所需要的著錄欄位，以利本館特藏組後續與中研院合作整理特藏地圖資源。

(七)持續進行中西文電子書編目工作，便利全校師生使用。例如：臺灣華文電子書庫 13,969 筆、醫圖 ClinicalKey 2017 年電子書 1,106 筆。

三、學科服務組

(一)參考諮詢

1.持續更新「參考服務部落格」，拓展主題資源指引服務，增進讀者對圖書資源的認識與使用。105 年 12 月至 106 年 4 月新增文章 25 則，

累計 650 則，共計 155,984 人次造訪（較去年同期成長 8.7%）、不重覆訪客 113,575 人次（較去年同期成長 7.0%）、點擊次數 248,596 次（較去年成長 6.1%）。

2. 「常問問題」網站於 104 年 4 月起提供服務，持續進行維護，以便讀者快速尋找本館服務與資源。105 年 12 月至 106 年 4 月共計 45,701 人次造訪（較去年同期成長 133%）、不重覆訪客 40,638 人次（較去年同期成長 137%）、點擊次數 86,072 次（較去年同期成長 76%）。

(二)利用指導

1. 本學期規劃辦理「HELP 講堂」課程共 13 堂，以強化課程內容為重點，以期更符合師生需求。截至 5 月 3 日已辦理 8 場次，近 300 人次參與，課程簡報均已於課後上傳課程網頁，提供師生參考。
2. 持續提供客製化約課以及深度諮詢服務，兼之新學期業務調整，服務對象擴及大學部同學。106 年 1-4 月共服務 32 場次（較去年同期成長 78%），共計 479 人次參與（較去年同期成長 116%）。
3. 刻正規畫「數位學習網」網站改版與課程製作事宜。網站設計方面，將以響應式設計配合愈趨普及的行動裝置。課程內容方面，將以「認識圖書館」為網站核心，重新製作既有課程，並開發新的課程主題。預計暑假期間推出新版網站。

(三)館藏發展

1. 104 年度獲科技部「補助人文及社會科學研究圖書計畫」案共 7 項，1 項已於去年結案，1 項為 3 年期預計明年結案，其餘 5 項於今年 5 月 31 日結案，將由專責館員協助提供結案報告所需之入藏書單及相關資料。105 年度補助案除 1 項計畫為 2 年期外，其餘 7 項均已申請展延一年至 107 年 5 月 31 日。至於 106 年度補助案，本校共計提出 16 項議題之申請，其審查結果預計於 6 月間公布。
2. 讀者薦購之西文圖書今年起以購買多人版電子書為優先，以提供讀者更便利的閱讀經驗，並節省館藏空間；配合全面更新薦購系統通知信之內容，以提醒薦購圖書後續之預約或閱覽相關事宜。

(四)院系所聯繫與服務

1. 臺大學術庫（NTU Academic Hub, AH）透過 ORCID 機制，打造本校教師個人線上名片、雲端履歷以及學術產出，展現臺大整體的學術能量。截至 5 月 11 日，全校（含醫學校區）完成 ORCID 申請及 AH 資料建檔之教師已逾 64%，持續推展中。
2. 適逢本校數學系七十週年系慶，數學系圖書室配合系慶活動，舉辦別開生面的「系友書展」，展出包括項武義、楊維哲、黃武雄、張海潮、曾亮吉等 20 位知名系友之作品共 100 餘冊，也配合「時間的形狀—

臺大數學系 70 年」系史展，聯絡邀請大阪教育大學數學史專家城地茂教授給予指教，選出特藏「數學教室」藏書中《算俎》、《新編算學啟蒙》、《括要算法》與《續神壁算法評林》等和算史中甚具代表性之珍籍影像，於 4 月 22 日至 5 月 5 日假天文數學館五樓展出，為數學系系史展增添色彩。

四、閱覽組

(一)閱覽流通業務

1.持續規劃進行校內教職員資料系統介接

目前已完成與本校新進教師資料庫人工更新之 API 介接測試，刻正持續研擬批次自動更新之 API，並商討與本校學生、職員、校友等資料庫等進行介接流程，期能讓更多讀者能直接享用圖書館服務與資源。

2.開發自動化方式處理學生畢業暨休學離校圖書館作業

圖書館處理畢業暨休學離校目前採用人工作業方式，人力相當耗時，與計中及教務處確認系統介接之可行性，預估今年年底可完成測試，達到系統自動查核之效果，期能大幅改善畢業及休學效率。

3.升級校內圖書代借系統之功能

為讓本校師生善加利用圖書資源，簡化師生申請跨校區圖書之作業流程，已完成改善校內圖書代借系統之升級需求，期使讓讀者可透過館藏目錄查詢，即可直接代借申請，以落實資源共享及互通，提高圖書資源的利用價值。

4.總圖自習室全區開放為 24 小時服務

為滿足本校師生自習服務之需求，並維護使用筆電區及寧靜閱讀區讀者使用之權益，4/21 起總圖自習室全區開放為 24 小時服務，24 小時座位席次由 300 位提升為 828 位，A 區為使用筆電區、B、C 區為安靜閱讀區，已更新完成自習室座位平面圖，並加強自習室環境消毒與清潔工作，以兼顧所有讀者之需求，期能提供更優良的自習氛圍。

(三)館際合作業務

因應本校停訂 106 年 Elsevier Science Direct 線上資料庫，本年度館際合作文獻申請提供優惠免費方案。今年初至 4/30 止共申請 560 件，與往年同時期申請量不相上下。未來將持續彙整讀者使用回饋，期為讀者提供更優化的館合服務。

五、典藏服務組

(一)館藏整理

1.積極辦理館藏維護與整理

積極進行館藏維護整理，並持續在不斷成長的館藏量與有限的典藏空

間中調整以取得平衡。期間共計辦理書刊移架 28,389 件、修補 3,758 件、補貼條碼 5,080 件、書標與書架標示更新維護 10,664 件；多媒體資料移架 11,122 件、修補 60 件、補貼條碼 268 件、書標與書架標示更新維護 567 件。

2. 規劃自動化高密度書庫建置營運

(1) 依據自動化高密度書庫館藏入庫需求，及配合本館未來空間調整規劃，持續進行盤點等前置作業。本學期截至 106 年 4 月已完成事項包括：盤點整理入庫館藏約計 86,200 冊，進行回溯建檔或紀錄修正作業約計 4,500 冊，撤架過時或破損不堪使用之館藏圖書約計 10,579 冊、多媒體錄影帶 1,333 件。

(2) 持續參與教學大樓二期圖書館空間裝修工程之設計規劃，研擬自動化高密度書庫營運服務原則，俾利自動化書庫未來完工啟用後提供讀者優質閱覽服務。

(二) 館藏服務

1. 提供教師指定參考資料服務

為支援本校教師教學，期間已辦理 47 門課程之指定參考資料服務，包括圖書新增與撤架共計 300 件，視聽資料新增與撤架共計 146 件。同時，教師指定之公播版視聽教材亦上傳至「影音@Online」系統，方便修課師生不限時空線上觀看，並製作教師指定教材選介，透過多媒體服務中心即時資訊系統，提供讀者獲知相關訊息。

2. 辦理館藏推介服務

為吸引讀者善加利用本館影音資料，期間同仁精心製作共計 6 種音樂主題館藏選介，另為加強宣傳館藏，透過本館臉書粉絲專頁以「館藏報報」、「新片通報」方式傳播資訊。

3. 優化閉架書庫調閱服務

為加強閉架書庫調閱申請機制，以及全面服務本校外籍師生，已於 106 年 4 月優化系統功能，並新增服務英文版網頁，大為提升讀者取得館藏資源之便利性。

六、特藏組

(一) 業務統計

特藏資料整理移架歸架 4,952 冊(捲)，修補 3,197 件，更新館藏記錄 170 筆，送登送編目 1,163 冊(捲)，冷凍或薰蒸 623 件，清單整理 1,653 筆。特藏資料重製：影印 3,888 頁，掃描/翻拍 8,160 個影幅，調閱檔案 3,080 個影幅。

(二) 館藏徵集整理維護

- 1.積極徵集特藏及舊籍資料文獻，進行館藏資料整理工作，俾利後續回溯及館藏使用推廣作業，包含：
 - (1)持續進行早期學士論文回溯登錄編目及調整架位作業；
 - (2)整理陳其茂/丁貞婉贈藏：409 件；
 - (3)整理金恒杰教授手稿資料 51 筆；白先勇教授捐贈剪輯資料 30 件，手稿資料 2 件；完成顧獻樑教授資料全部建檔，計 942 件；
 - (4)整理鄭騫教授所藏中文線裝書；
 - (5)完成汪其楣教授所贈照片資料計 1 萬餘張；
 - (6)4 月 1 日至杜聰明博士獎學基金會研討會上簡報，介紹圖書館對圖書資料入藏的規劃，並於 4 月 14 日場勘基金會藏書現況，洽談後續徵集等事宜。
- 2.持續於臺大圖書館臉書專頁不定期推出「特藏記事」專欄，以增加特色館藏能見度。

(三)數位化作業

- 1.「臺大圖書館數位典藏館」新增 78 轉唱片數位化資料庫；並更新現有資料群內容，包括「國分直一文庫」1,557 筆、「大鳥文庫」21 筆、「日治時期繪葉書」資料校對等。
- 2.持續維護「臺灣大學網站典藏系統」(NTUWAS)，完整典藏臺灣大學與政府機構網站，並重點收集臺灣文史相關主題及重大議題網站，至今已收錄 9,200 種網站。
- 3.持續整理帝大時期數學教室所藏和算相關舊籍，並將陸續修復年代較早期、重要性高且書況不佳者約 52 冊，修復後皆掃描進行數位化，約 2,240 個影幅。
- 4.金關丈夫教授贈送之《回覽》雜誌的 metadata 已初步完成，並以高階的 tiff 影像檔案重新掃描建檔中，目前已完成約 4,000 個影幅。

(四)合作計畫

- 1.持續與國家圖書館合作進行「1911 年至 1949 年出版之中文圖書」數位化工作，106 年度(第三期)預計完成約 1,000 冊圖書數位化。
- 2.持續進行「2016 年特藏資料數位化與修復專案」作業，預計 6 月進行期中查驗。
- 3.與琉球大學赤嶺守教授團隊合作編輯出版之「臺灣大學圖書館典藏琉球關係史料集成」，今年五月底將發行第四卷，並同時進行第五卷之編輯與出版作業。
- 4.因與日本遠野市及遠野市立博物館簽署「伊能嘉矩文化交流及合作協議」，持續規劃及合作辦理 106 年伊能嘉矩 150 歲誕辰「伊能嘉矩和臺灣研究」兩地特展及交流活動。
- 5.持續進行與日本大阪教育大學城地茂教授合作之「國立臺灣大學圖書

館典藏之 17 至 19 世紀和算珍籍整理調查計畫」，本計畫將執行至今年 7 月 31 日止。2 月 24 日上午城地教授於圖書館舉辦講座，主講「中國數學對和算(Wasan，日本數學)的影響與時代分期」，當天下午並邀請臺日兩地研究和算相關領域之 7 位學者專家來館參加計畫工作會議。此外，5 月 3 日城地教授受邀至數學系演講：「臺北帝國大學數學教室的方向與加藤平左衛門教授一國立臺灣大學和算藏書為例」。

6.與日本新潟大學鈴木孝庸教授合作出版之《國立臺灣大學藏 平家物語 節附語り本-波多野流平曲譜本》(書名暫訂)，原稿持續撰寫中，預計今年底完成。

7.山口縣立大學井竿富雄教授預計今年夏天將再次帶學生來館調閱回覽雜誌，並協助將金關教授等人的文章全文打字。

(五)特藏資源數位影像檔授權重製

1.辦理各機關學校及私人機構申請舊照片與特藏資源數位影像檔重製使用事宜共 11 件，計 1,069 影幅。

2.協助數學系舉辦「時間的形狀—臺大數學系 70 年」系史展，提供和算不同時代分期中具代表性的四套藏書：算俎、新編算學啟蒙、括要算法、續神壁算法評林之部分數位化影像，於系史展中以投影方式播放。

七、推廣服務組

(一)推廣活動

1.新學期首檔主題書展：「煩悶生活救援術！調劑你的高壓日常」活動已於 3 月 8 日至 31 日在總圖書館一樓新書展示區舉辦，與書展搭配的「煩悶感真是個讓人猜不透的小淘氣」活動，計有 166 人參加。針對書展活動回收 94 份問卷，讀者對於此次以「降低生活中的煩悶感」主題之滿意度達 94% 為最高，問卷建議也會在未來類似主題策畫參考。

2.配合 423 世界閱讀日，於 4 月 14 日至 5 月 8 日推出「雞年激推！不能錯過的暢銷英文小說懶人包」主題書展，精選美國 GOODREADS 書評網 21 世紀百大英文小說，以及英國 BBC 推薦 TOP10 暢銷小說及中譯本共計 120 冊。本次書展同步推出「閱讀的如果電話亭」子活動，讀者可實際走進 195 公分高的電話亭中填寫小卡，留下推薦書名、理由，做為年底聖誕節快閃盲目約會書展活動的展出參考，牽起跨越時空的盲目約會閱讀奇緣。

3.與本校生命教育研發育成中心合辦「生命教育春季影展」，於 4 月 17 日至 6 月 22 日播映《金錢怪獸》、《夢想海洋》、《依達的抉擇》以及《走出寂靜》等四部關於主角如何面對人生中不同選擇的好片，期許觀眾找到屬於自我的人生選擇。

4.臺大圖書館數位典藏成果系列展本年度以「繪葉風情·記憶臺灣」為

主題在總圖一樓小展廳對外展出，展期 4 月 17 日至 5 月 31 日。繪葉書（*Ehagaki postcard*）是日文的風景明信片之意，本館收藏逾千筆日治時期繪葉書，主題含蓋當時臺灣地方風景、名勝古蹟、豐富物產、社會風俗、原住民圖像與器物等元素，為珍貴的臺灣文史紀錄。本特展以自然風景與物產、美術作品、城市與建築、臺灣民間生活四大主題，精選 150 張各具特色的繪葉書，帶領讀者經由繪葉書一窺日治時期的臺灣，亦讓參觀者進一步了解本館致力數位典藏的豐厚成果。

5. 協助本校生傳系岳修平教授與圖資系林維真副教授，於 106 年 5 月 15 日(一)至 6 月 9 日(五)在總圖一樓日然廳舉辦「節氣食堂」特展。本特展與校內課程結合，由博物館學習專題課程修課學生參與策展，規劃節氣食堂、食補研究室，以及節氣市集三大主題，由生活和科學的角度，探索節氣的多元樣貌。
6. 配合畢業典禮時程，本館 5 月 20 日至 6 月 18 日推出「圖書館，再拍一張！」活動，今年除了在館外設置拍照大圖、拍照道具供畢業生合影留念，亦於館內布置「畢業好氣色」借位拍照專區，讓畢業生在離校前夕重溫圖書館所提供的趣味時光。
7. 本館響應漂書活動於 104 年起辦理「布可去哪兒？臺大圖書館漂書活動」，於總圖 2 樓前廳、數圖、物理系圖、化學系圖與圖資系圖均有漂書展點。計畫於 6 月底進行意見調查，了解漂書活動於本館之成效。

(二)出版與紀念品規劃

1. 圖書館中英文概況簡介印刷本內容已配合本館組織更名，重新美編排版已於 3 月 1 日印妥；2016 年年報出版作業亦進行排版編輯，預計 5 月下旬即以電子版型態上線提供閱覽。
2. 因應 106 學年度到來，開始規劃各種圖書館使用手冊的編輯與校對作業：配合學校新生學習入門書院活動重編印刷學生版圖書館使用手冊，英文版與教師版也將重新校對後進行線上出版。
3. 本館設計的原創紀念品，因製作精美受到校內外訪賓歡迎，本學期已推出新款樣式：
 - (1) 重新設計製作本館代表性紀念品「館藏章馬克杯」，本版增印 2 枚新發現之館藏章：1941-1945 年臺北帝國大學預科使用之藏書章，及 1928 年臺北帝國大學設立初期原訂名「臺灣帝國大學」之館藏章；底圖素材則改用特藏《淡新檔案》文書。
 - (2) 推出新款特藏 L 夾 2 款：圖案分別取材自《大鳥文庫》的臺灣藍鵲及《田代文庫》的木半夏。

(二)訪賓接待與導覽

1. 3 月 1 日辦理新加坡南洋理工大學(Nanyang Technological University, NTU)圖書館與本館相關業務主管進行館務交流座談會，該館在讀者服

務與館舍空間有不少創意及做法值得參考，促進日後兩館之間的交流與合作機會。

- 2.持續受理圖書館導覽申請。自 105 年 12 月 1 日起至 106 年 4 月 30 日止共辦理 23 場，共計 246 人次參加。

八、社會科學資源服務組（辜振甫先生紀念圖書館）

(一)辦理促進英語學習相關活動

- 1.於 3/3(五)上午舉辦「閱讀英語學術論文技巧」演講活動，計有 45 人參加，學生反應熱烈。
- 2.舉辦「菇圖英語樹屋：英語學習諮詢」活動，由外文系退休教授周樹華老師擔任公益服務，自 3/8 至 5/10 將於每週三下午於社圖 2 樓簡報室提供聽說讀寫的全方位英語諮詢服務。
- 3.5/3(三)10:00-11:00 舉行「想你在心口難開：英語簡報技巧」專題演講，首次嘗試採用新媒體 Facebook Live 直播方式，以突破時空的限制貼近年輕學子的生活。此次直播最高同時上線人數約為 57 人，瀏覽次數增加中，下列分析資料截至 5/3 下午 3 時，計有 1,397 次瀏覽次、23 次分享。
- 4.承續上列活動，將於 5/12（週五）下午 1:00-3:00 則於社科圖簡報室辦理英語簡報練習活動，同學可以帶著自己的簡報檔，進行 3-5 分鐘的英語簡報練習，然後由外文系周樹華老師給予建議和指導。另，圖書館備有腳架提供同學自行錄影，讓學生得以觀察了解自我演講之優缺點。

(二)完成辜振甫先生紀念圖書館中文首頁及網站內容改版更新作業

為提升服務品質及推展圖書館資源與服務，進行社科院圖書館網站首頁之設計，於 2/20 開學時完成中文首頁及網站內容增修；英文網站亦於 4 月底完成更新改版；本次改版除加強版面之視覺化設計外，另新增館藏目錄檢索功能及近期活動推廣動態輪播功能，期能提供清晰簡潔便利的查詢及推廣資訊。

(三)社科圖新版簡介摺頁之編製

進社科圖新版簡介摺頁內容包括簡史及館藏內容與特色，以及建築家具特色等，採中英文併列方式，除供導覽使用外，更助於參訪者自行閱讀。該簡介摺頁已於 3/30(四)完成印製，並於當天發送給臺灣醫學圖書館學會年會(2017 TMLA) 前來參觀的與會者及提供 4/8-9 在社科院舉辦的「建築師的回訪：建築·空間·公共藝術」論壇之與會者。

(四)規劃辦理各項館藏資源等推廣活動

- 1.搭配藝文中心舉辦之「建築師的回訪」活動，於 3/29(三)至 4/26(三)於社科圖一樓大閱覽廳辦理「森林裡的書展：菇圖空間大小事」，內容

為以社科院建築為出發點，展出圖書館建築與空間相關館藏。

- 2.與臺灣原住民族圖書資訊中心合作，於 4/24(一)-5/7(日)在社科圖一樓舉辦「原住民好食」書展，展出該中心有關部落美食、食譜等藏書計 38 冊。
- 3.因應畢業季的來臨，將於 5/10(三)-6/21(三)於社科圖舉辦「致未來的你—人生規劃」書展活動。
- 4.為讓師生了解大陸的職場情形，於 5/10 辦理「上半夜與下半夜：告訴你一個真實的大陸職場江湖」專題演講，邀請新聞所訪問學人楊吉教授(浙江傳媒學院網絡與新媒體專業創始人、執業律師、中國大陸知名媒體評論員、影視投資人和財經作家)主講。並經講者同意，該場活動亦將同時於辜振甫先生紀念圖書館 FB 粉絲團上進行 Live 直播。

(五)協助辦理本學期社會科學院圖書委員會

協助辦理本學期第 1 次社會科學院圖書委員會，討論及決議事項包括：

- 1.自總圖移回社會系、新聞所及國發所訂購之 5 種期刊。
- 2.通過頤賢經典名著書屋之活化方案，將先請各系所推薦該領域之經典著作 100 冊。
- 3.將於院行政會議上，請各系所主管提撥一定比例經費採購圖書，以充實社會科學館藏資源。
- 4.協助院辦以 Google 表單設計製作「社會科學經典著作推薦圖書」，以供各系所教師於網上填寫，另亦可以 Excel 檔提供書單，將由本組同仁進行後續查核複本等事宜。

(六)辦理館員教育訓練

為提升館員有關資料科學相關知識，於 3/31(五)舉辦「快速洞察學術領域發展--書目資料庫加值利用：VOSviewer 與 Gephi 視覺化工具教學」教育訓練，計有 30 餘人參加。

(七)辦理社科院教師 Happy Hour 聯誼活動

4/28(五)下午 5:00-6:30 的社科院 Happy Hour 時間輪到由本組主辦，特別安排原住民餐點及小米酒雞尾酒。同時於 4/24-5/7 在社科圖舉辦「原住民好食」書展，讓大家能進一步認識原住民文化。

(八)法律圖書館相關業務

- 1.完成王泰升教授捐贈臺北律師公會所藏「臺北辯護士會藏書」之整理及修復工作，並已全數編目完畢，總計 328 冊。同時邀請法律學院王泰升教授撰稿「臺北辯護士會藏書」簡介一文，以介紹該批文獻，並刊載於臺灣大學圖書館館訊上供各界參考利用。
- 2.盤點法律圖書館館藏現況，規畫館藏撤架機制及贈書收受原則，以因應未來 8-10 年之書刊成長，維持法律學院圖書館高品質之營運與服務。

- 3.法律系謝煜偉老師建議將置於社科圖的 12 種常用法學日文期刊移置法律圖，經確認架位空間後，於 105 年 12 月底優先選擇 5 種期刊(含現刊及裝訂過刊)陸續進行搬移。
- 4.法律學院於 3/29(三)召開 105 學年度第 2 學期第 1 次圖書委員會，會中決議刪除院經費購入之圖書「兩年內校外人士及非法律系校友不可借閱」之規定，自即日起生效。另亦通過西文圖書舊版撤架報銷機制等事項。
- 5.接收與處理法律系黃昭元教授約 1,200 本個人贈書，已挑選具學術典藏價值者入藏法律圖，其餘作為交贈資源，已後續轉贈中央警察大學。

九、醫學院圖書分館

(一)執行館藏發展及閱覽流通服務

- 1.辦理中西文圖書、視聽資料及電子資源採購，處理書刊交贈事宜。
- 2.為利醫學校區學生溫書應考，於期中考考試當週及其前兩週提供「挑燈夜讀」服務，共計 1,826 人次使用。
- 3.辦理 106 年電子資源和期刊議價、查驗、採購相關事宜。
- 4.辦理 107 年期刊續訂作業。

(二)資料組織與整理

- 1.執行圖書、視聽、期刊等資料之組織整理，以及醫學人文圖書、教師指定參考書、核心館藏等服務。
- 2.進行日治舊籍 UDC（國際十進分類法）回溯書目建檔作業，研究者可透過線上查詢系統取用舊籍資源。
- 3.因應科系評鑑需求，編製各科部、醫事職類客製化專題書目。

(三)推廣活動，行銷館藏

- 1.辦理師長推薦圖書主題書展，提高圖書能見度及館藏使用效益。
- 2.利用社群平台(Facebook)推廣新進館藏，並結合時事議題整理相關圖書資源，增加館藏資源使用。

(四)辦理各式推廣活動

- 1.2 至 4 月舉辦 2 場「醫圖電影院」，共計 152 人參加。
- 2.3 月 13 日至 3 月 31 日舉辦「2017 就愛悅讀，好書交享閱」好書交換收書活動，並於 4 月 13 日舉辦好書交換及摸彩。本次活動共計 132 人次參加，共收到約 1,700 冊書刊。
- 3.5 月 1 日舉辦卓越人文講座：台灣高齡化的挑戰及因應，邀請前衛生署署長、現為台灣高齡化政策暨產業發展協會理事長的楊志良教授蒞臨演講，共計 168 人參加。

(五)醫學校區研究競爭力之統計分析服務

- 1.每月編製醫學校區同仁發表 SCI 及 SSCI 各領域 IF 值排名前 15%期刊之榮譽榜書目資料及全文連結。
- 2.提供各單位研究力分析資料，2 月至 4 月總計 17 個單位次共 139 項報表。

(六)規劃多元講習活動

- 1.舉辦電子資源講習與圖書館利用課程，2 月至 4 月總計 12 場共 148 人參加。
- 2.與護理部合辦「實證護理資料庫搜尋檢索」課程，2 月至 4 月共計 3 場共 43 人參加。

(七)提供更貼心之醫學資訊服務

- 1.藉由學科館員傳達圖書館各項服務、教學研究活動訊息與新知介紹。
- 2.新訂 Nursing Connect 資料庫，增加研究資源。
- 3.完成 PubMed DDS 服務申請與介接，將 PubMed 檢索結果之書目直接帶入 JADE 申請表單申請文獻，節省讀者時間，並進行推廣以利讀者操作利用。

(八)其他

- 1.2017「醫學電子資源授權使用共同供應契約採購案」- 至 4 月 30 日共計 44 個機關完成 8 個購案的採購(含 13 個產品 31 個品項)，訂購金額粗估約新台幣 26,568,692 元。4 月 21 日簽准續辦 2018「醫學電子資源授權使用共同供應契約採購案」。
- 2.完成「臺灣醫學圖書館學會 2017 國際研討會暨臺大醫學院雙甲子院慶醫學圖書館研討會」共有來自國內、日本、美國和義大利的講者與學員共約 150 人參加。

十、校史館營運組

- (一)本期(105 年 12 月 1 日至 106 年 4 月 30 日止)共計 18,135 人次參觀校史館，進行中文導覽 52 場，英文導覽 26 場，日文導覽 9 場。重要貴賓有：美國校務研究協會理事長 Glenn W. James (106/1/17)、美國南加大校長訪問團 (106/2/21)、香港大學馬斐森校長夫婦 (106/3/21)、歐洲姊妹校參訪團 (106/3/24)、外交部亞東太平洋司菲律賓訪團 (106/4/14)。

(二)校史館推廣服務

- 1.舉辦「斯語斯情大會考：你對傅斯年校長了解有多少？」活動
配合校史館川流廳目前正在舉辦的「臨摹斯語斯情：傅斯年校長雙甲子冥誕紀念」特展，3/18(六)下午，校史館舉辦「斯語斯情大會考」

活動，考驗大家對傅斯年校長了解有多少？此活動採事前報名制，參賽者主要為臺大學生或校友，大會考共分兩場次、50 道與傅斯年校長相關考題，有選擇題、有是非題，共有 12 位校內同仁、學生，以及民眾報名參賽，優勝者獲頒校史館準備的豐厚獎品。

2.舉辦「舊影·舊景：那些電影《蒂蒂日記》中的老臺大」活動

杜鵑花節期間 3/25(六)下午進行「舊影·舊景：那些電影《蒂蒂日記》中的老臺大」活動。播放 41 年前（民 65 出品）的《蒂蒂日記》電影。全片可以看到許多老校景，其中有些景致已然消逝：舊總圖書館閱覽室、圖書館卡片目錄區、舊工學院（今土木系館）、活動中心大禮堂舊貌、傳園、椰林大道、振興草坪、校園外的老式公共汽車等等。當天活動程序先觀看電影 90 分鐘，接著交流茶會 15 分鐘、校友合唱團演唱電影中的 4 首曲目約 15 分鐘，再由當時參與演出的學長姐回憶 40 多年前參與電影演出時的點點滴滴約 20 分鐘。不同世代校友約 70 人在校史館共度一個濃濃懷舊風的午後。

3.臺大校園 Google 地圖環景拍攝-臺北部份校區上線

臺大校史館與 Google 合作校園街景拍攝專案，校史館組成 30 人團隊，輪流背著 20 公斤的 Google Trekker 攝影機，走在校園裡紀錄臺大地景的每一面。經過近 5 個月的拍攝和圖檔整理，臺北部分校區成果（校總區、水源校區、徐州路舊法學院）已展示在 google map/google streetview。

4.虞兆中校長捐贈文物櫥窗展

配合 5 月 9 日虞兆中校長公子虞立及江蘇省無錫電視台來訪，校史館從虞兆中校長捐贈的文物當中，挑選重要且適合的物品，利用錢思亮校長古典書櫃布置櫥窗展。挑選展品例如吳美保女士創作的虞兆中校長塑像、1983 年第一本的臺灣大學校園規劃書、通才教育推行計畫相關文件、校徽徵求設計過程手稿、校徽衍伸禮品、虞兆中授課筆記、老照片等等。

5.開發「臺大博物館群私房圖」之集章文宣及兌換紀念品

今（2017）年是臺大杜鵑花節 20 週年，首度與北市府杜鵑花季攜手合作。今年也是臺大博物館群成立 10 週年，為了促進訪賓走至臺大博物館群 10 個成員館，博物館群於杜鵑花節期間推出「臺大博物館群私房圖」。私房圖一面是標示著 10 個成員館地理位置的手繪地圖，另一面則是 10 館經典館藏印章的集章處。館藏印章圖樣進而開發為貼紙，作為集滿 10 館印章者兌換的紀念品。文宣放置從 3 月 11 日起，紀念品兌換至 5 月 26 日止。

6.北大臺大日，參訪北京與清華大學之檔案館校史館與博物館

4/24(一)至 4/28(五)，本校博物館群由陳光華館長帶隊赴北京大學參加「北大臺大日」活動，並參訪清華大學。團員計有校史館張安明組長、陳南秀，以及檔案館葉明源組長、呂芳留股長，交流對象有：北京大學檔案館、校史館、賽克勒考古與藝術博物館、圖書館；清華大學檔案館、校史館、藝術博物館。北大、清大各館均派員接待，並互相簡報交流，增進彼此之認識，為未來開拓臺大博物館群國際事務而鋪路。

(三)校史館展區重要更新

1.臺灣大學大事記新增觸控螢幕

校史館臺灣大學大事記單元展區尾端，觸控螢幕更新臺大大事記中英文條目，使用 Timeline.js 網路免費軟體，紀事年代起訖為 1945 年至 2016 年。新增此觸控螢幕大事紀，主要的目的為：A.展板空間有限，大事紀編寫進雲端，方便未來新增條目；B.中英文對照，方便外國訪賓閱讀。

2.「檢討與反省」展區新增「太陽花學運」主題展示

民國 104 年 3 月 18 日至 4 月 10 日為期 24 天之「太陽花學運」，本校師生深度參與其中。學運期間正值傅斯年校長 118 歲冥誕（3 月 26 日），因此臺大師生以及各界人士自動前往傳園追思象徵自由民主的傅校長，並留下字卡表達個人對學運以及對國家社會的關懷與期許。校史館整理了當時收集自傳園的字卡 859 張（臺大在校生 285 張、校友 68 張、外校生 40 張、其他 466 張），並訪談參與學運的 7 位臺大同學，展示文案經歷史系陳翠蓮教授審定後，布展於校史館展區。

十一、系統資訊組

(一)資源探索服務(Discovery Service)系統

- 1.系統軟體版本升級更新查詢異體字對照表，改善檢索結果的呈現與正確性。
- 2.增加系統網頁檢索 OA DOI 選項，提供讀者多一個管道查詢以取用 Open Access 資源。

(二)新服務研發

- 1.嘗試整合圖書館內各項不同的檢核系統，如門禁、自習室、違規及自動化系統的些許功能，減少維護的成本和人力。
- 2.研究在圖書館自動化系統內嵌入資料的導讀、試聽等內容，希望加值書目本身的可讀性和使用的深度，使讀者在一鍵檢索下能得到完整的資訊。
- 3.本館於 105 年 8 月推出「國立臺灣大學圖書館 APP」(NTULIB)，可於

Apple store 及 Google play 平台下載，截至 106 年 4 月 ios 及 android 兩平台下載人次各為 1,539 及 1,424。本 APP 提供以下多種行動應用服務：

- (1) 常用資訊及服務
- (2) 熱門活動
- (3) 熱門新書
- (4) 新進影片
- (5) 精彩影評
- (6) 音樂主題選介及試聽
- (7) 圖書查詢
- (8) 分享
- (9) 個人借閱/預約清單
- (10) 圖書預約
- (11) 圖書續借
- (12) 圖書館最新消息
- (13) 中英文版雙語切換

(三)圖書館自動化系統

- 1.持續進行圖書館自動化整合系統及線上館藏目錄網頁功能之升級與維護，期能提升系統運作效能。
 - (1) 於本館館藏目錄之「查詢我的借閱紀錄」網頁中，新增「顯示讀者證號」選項，以顯示讀者所輸入的證號內容，便利讀者檢視所輸入內容之正確性。
- 2.建立系統故障回報機制，並嘗試解構系統架構，期能增進自行修復系統的技能，以加速解決問題的效率，維持系統正常運作。
 - (1) 修改流通模組借書功能畫面上到期日之呈現格式，以利讀者檢視。
 - (2) 依據美國國會圖書館發佈之 MARC Update No.23 更新內容修正編目模組之 MARC 格式確認表。
- 3.研究分析目前市場上已開發之「新一代圖書館自動化系統-圖書館服務平臺(Library Service Platforms)」，以掌握相關系統之發展趨勢，作為本校圖書館自動化系統功能更新與介面升級之參考。
 - (1) 105 年 12 月 12 日 SirsiDynix 公司到館介紹 SirsiDynix 系統。
 - (2) 106 年 4 月 25 日參加「雲端圖書館服務平台（ALMA）研習」。

(四)圖書館網站相關業務

- 1.針對圖書館網站內容管理系統弱點測試，提供網站漏洞分析報告。
- 2.改善圖書館各網站 UI 設計，整合查詢系統、數位典藏館等網站介面設計。
- 3.開發圖書館網站與其他系統介接程式，提供即時網站線上人數。
- 4.圖書館各項業務統計數據分析，提供使用者即時查詢目前入館人數。

- 5.完成圖書館子網站 single sign-on(SSO)，使子網站帳號可依權限設定通用。
- 6.行動裝置應用程式改版，分析使用者數據推出切合市場需之行動 App。
- 7.106 年多媒體服務中心影音 Focus 網預計推出由新任專業影評人，針對本館館藏撰寫的 42 篇影評。
- 8.影音數位化：將本館自 101 年開始進行之蟲膠唱片數位化資料庫於 4 月正式上線。本資料庫整合了本館自 98 年起陸續透過購買或合作數位化方式，所蒐集並完成數位化之臺灣地區不同時代、樂種，乃至鄰近的日本、大陸、東南亞地區的蟲膠以及 104 年完成之「留聲臺灣」計畫的部分內容。在完成這批唱片數位化轉檔與詮釋資料建置作業後，希望透過這些記錄了早期臺灣的音樂風貌、大眾文化、社會風俗、殖民歷史及唱片工業源起等內容的珍貴第一手資料，得以完善保存與呈現。

(五)影片製作與活動支援

- 1.持續研究 AR 擴增實境應用於圖書館業務的可能性並期能提升館員於作業上的便利性。
- 2.完成 106 年新生入門書院圖書館推廣影片的製作，預計於 7 月活動開始時首播，協助新生瞭解圖書館的各項服務、空間配置及相關規定，同時也達到行銷圖書館形象之效能。

(六)協助開發業務系統

- 1.完成期刊文獻快遞服務(JADE)新功能及統計數據分析功能。
- 2.完成備品管理系統，提供資訊設備進出貨品有效管理。
- 3.完成新讀者違規紀錄系統建置，資料庫內容移轉。
- 4.開發 amazon API 查詢書價程式，提供讀者單位批次查詢書籍價格。
- 5.開發臺灣各學術單位聯合目錄之整合檢索系統，俾使研究人員和教師得以即時查得完整所需資料的各圖書館館藏訊息，減少人工作業和不同系統間去除重複等繁瑣的作業時間。
- 6.改善圖書館工讀生薪資系統功能，便利業務單位薪資報帳。
- 7.改善紀念品管理系統庫存功能，以利庫存及實際領用狀況一致。
- 8.完成海報輪播系統，提供各單位發佈海報平台。

十二、行政組

(一)執行自動化高密度書庫設備案

圖書館自動化高密度書庫設備案配合主體工程教學大樓新建二期工程進度，施工計畫書、品質計畫書及勞工安全衛生管理計畫書經專業服務單位審查通過，承商 106 年 4 月 13 日正式進場施作。106 年 4 月 18 日

本館會同專業服務單位至承商工廠進行材料設備廠驗，至 106 年 4 月 30 日止，本案已完成現場量測放樣、料架固定孔鑽孔、水平量測墊片及垂直升降機固定安裝等。

(二)改善 1F 現刊區個人型閱覽桌照度不足

圖書館一樓現刊區個人型閱覽桌長期照度不足問題，在不破壞原花梨木閱覽桌之原則下拉線、加裝照明燈條，採以具經濟性方式進行改造，從原先照度 100Lux 提昇至符合照度標準 500Lux 以上，完成改善一樓現刊區空間照明問題。

(三)完成閱覽區沙發清洗作業

圖書館自新館啟用後，全館 B1F-5F 閱覽區沙發座椅於平日清潔作業進行簡易除塵，無多餘人力進行全面清洗污漬。106 年 1-2 月安排沙發專業廠商清洗各款式沙發計共 186 座，提昇讀者更優質的閱覽空間與服務品質。

肆、圖書館本學期執行各項專案計畫

一、教育部補助「臺灣學術機構典藏(TAIR)計畫」

機構典藏 (Institutional Repository, IR) 是一個學術機構將本身的研究產出，如期刊及會議論文、研究報告、投影片、教材等，以數位的方法保存全文資料，並建立網路平臺，提供全文檢索與使用的系統。「臺灣學術機構典藏 (TAIR) 計畫」即是以「分散建置，整合使用」的運作機制，協助臺灣各大專院校及學術研究單位分別建置各別獨立的機構典藏系統；而為了彰顯各參與學術機構的研究成果，本計畫建置「臺灣學術機構典藏」(Taiwan Academic Institutional Repository，簡稱 TAIR，<http://tair.org.tw/>) 平臺系統，以 OAI-PMH 方式匯集各機構研究成果的書目資料 (Metadata)，並提供檢索及瀏覽服務。因此，各參與機構可以在 TAIR 平臺上明確地展現其本身的學術研究成果，並完整呈現臺灣整體學術研究能量。

(一) 106 年計畫預定工作項目如下：

1. TAIR 參與單位持續維護。
2. 研議應用雲端服務架構，建立臺灣學術機構典藏中心。
3. 整合機構典藏及學術庫 (Academic Hub) 之介面與功能，建立新一代 TAIR 的運作雛形。
4. 兼納研究數據 (Research Data)。
5. 強化 TAIR 使用量分析。

6. 導入期刊影響力指標。
7. 加強各種研究者識別碼之整合。
8. 持續推廣宣導工作。

(二)截至 106 年 4 月，全國已有 137 個參與學校/單位，已完成安裝單位數為 124 所，計有 55 所大學校院、58 所技職校院與 11 所其他類型機構。在資料收錄數量方面，目前各參與學校收錄全文數量超過 129 萬筆，約佔全部收錄數量之 64.9%，且各單位機構典藏系統造訪人次合計超過 2 億 3 千萬人次。

二、教育部委託「我國加入 OCLC 管理成員館」第三期第一年計畫

本計畫由臺大圖書館提報與負責推動我國各圖書館加入 OCLC 管理成員館。目前已完成：

1. 協助辦理 OCLC 亞太地區理事會理事代表選舉。OCLC 於 106 年 3 月 27 日全球理事會中宣佈亞太地區理事會理事代表當選名單，共計 5 名，本館陳光華館長為其中之一，任期 3 年(106/7/1 至 109/6/30)。
2. 繼續向教育部提出第三期五年計畫案，並回覆教育部審查意見。

三、原住民族委員會委託「106 年度臺灣原住民族圖書資訊中心」計畫

本計畫範圍包含原住民族資料徵集、維護臺灣原住民族資訊資源網、營運原住民族圖書資訊中心及辦理各項推廣活動。105 年 12 月 1 日至 106 年 4 月 30 日為止完成各項業務及統計資料如下：

- (一)資料徵集：採購原住民主題相關之中西文圖書、多媒體影音資料 459 冊/件，另獲交贈資料 347 冊/件。
- (二)臺灣原住民族資訊資源網：持續新增各類與原住民相關的新聞及訊息，總計新增資料近 1,774 筆。
- (三)館藏利用：總計有 2,806 人次入館利用，館藏資料使用量 2,581 冊/件以上，參考諮詢 432 件。
- (四)推廣服務：總共辦理 2 場館內主題書展、2 次部落贈書活動、42 場假日電影院、5 次網路讀書會、發行 5 期電子報與提供 5 場導覽服務，藉以推廣原圖中心館藏資源；並透過臉書隨時更新原圖中心的相關資訊，目前共計 2,484 名粉絲。

四、教育部補助「臺灣學術電子資源永續發展計畫」

代表本校與中興大學、成功大學、臺灣師範大學圖書館、雲林科技大學、高雄應用科技大學計 6 校共同執行教育部 106 年「臺灣學術電子資源永續發展計畫」，為推動小組成員之一，負責電子書徵集議價作業，本年

度預計購置至少 10,000 種中西文學術電子書，供全國 88 所大專校院使用。

五、教育部補助「國立臺灣大學圖書館典藏之 17 至 19 世紀和算珍籍整理調查計畫」

本計畫執行期間至 106 年 7 月 31 日止，由郭鴻基教務長、陳光華館長與日本大阪教育大學城地茂教授之國際合作交流計畫，將整理臺北帝大時期數學教室所藏和算相關舊籍的詳盡書目，撰寫其中重要書籍之解題，修復其中具代表性的書籍及數位化，並分別於 2 月及 5 月舉辦臺日兩地專業領域學者交流演講。

計算機及資訊網路中心 105 學年度 第 2 學期第 2 次校務會議工作報告

壹、重點業務摘錄

一、 3D 列印服務擴充規劃

計資中心自 2016 年 9 月份推出 3D 列印服務以來，因使用者大量增加，原規劃之空間已不敷需求，故將於 2017 年 6 月底前裝修全新的 3D 列印室，並新增 3 台全系列 3D 列表機，擴充後使用空間增大一倍，可以容納更多使用者，使 3D 列印服務更為普及化。

二、 106 年度全國大專校院運動會

106 年度全國大專校院運動會圓滿閉幕，計資中心於 4/29~5/10 支援 18 場賽事，共投入 25 位人力於比賽現場負責網路問題排除、網路成績填報與開閉幕轉播作業，大會網站(<http://niag.ntu.edu.tw/>)與手機 App 均同步運作。

三、 到勤差假系統

因應勞基法修法並研擬校內相關配套措施，依張副校長召開之一例一休因應小組會議決議，針對排班、加班控管以及特別休假相關問題，依人事室及研發處所提需求，進行到勤差假系統使用功能新增修訂，已完成約用人員與計畫助理特休查詢，管理單位可查詢與設定特休日數，目前進行未休工資申請與加班控管機制的調整與加強。

貳、計資中心各單位報告

一、程式設計組

(一) 杜鵑花節活動網站

配合本校與台北市政府合辦 2017 杜鵑花節活動，協助建置本校活動官網設計，已於 2 月 24 日完成上線，並於三月間隨時提供即時花況報導，3/1~3/31 日期間總計 56,083 瀏覽人次。

(二) 校園緊急求救 APP

Android 版本已追加：聲音警示、發出求救後持續發送做標資訊、校區判斷，並新增求救相關資訊頁面，Apple Store 版本目前仍在上架審核流程中。

(三) 社團活動管理系統

配合校務建言，修改系統中與性別相關資料之頁面，不顯示欄位，以符合學生訴求。

(四) 臺大電子報平臺

鑑於行動裝置瀏覽本校電子報之需求，並期望能在各式螢幕上正常顯示 (Responsive Web Design)，修改平台發報模組及網頁瀏覽模組。

(五) 人事系統

1. 配合人事室任免組進行教師續聘檢討作業流程改造，修改系統程式及產出名冊和聘書。
2. 協助處理 106 年約用人員升遷之批次作業及匯入醫學院教師評鑑資料。
3. 配合修齊會館住宿檢核系統維護申請，撰寫人員在職狀況資料回覆功能。
4. 人員經費檢核系統新增呼叫紀錄功能，紀錄所有呼叫檢核模組之資料來源以利後續問題追蹤處理。紀錄資料表：staffBudget_CheckModelog、staffBudgetLog。
5. 預計 106 年 06 月開始進行人事系統改版。(為解決瀏覽器不支援 flash 之問題改寫系統)

(六) 教職員離職(退休)系統

已完成所有功能程式撰寫，目前正在使用者測試階段，配合使用者測試修改程式。

(七) 學生財務支援系統第三期

1. 完成建置學生財務支援系統管理平台，整合生輔組相關系統。
2. 完成權限控管功能，整合 SSO，依照不同的帳號登入，設置不同的系統使用權限。
3. 完成整併第一期學生 FAO，提供承辦人審核學生資料。

(八) 畢業離校系統

檢核關卡增加「生輔組」與「國際事務處國際學生組」。

1. 依生輔組及教務處需求，畢業關卡新增「生輔組」進行「操行成績」與「獎懲記錄」檢核，與操行系統、獎懲系統即時連動。
2. 依國際事務處需求，畢業關卡新增「國際事務處國際學生組」進行「海外交換學生」檢核。

(九) 休學離校系統

增加「海外交換學生」、「居留證號」與「銀行/郵局帳戶」檢核。

1. 依教務處需求增加「海外交換學生身分」檢核，學生申請當下身分為海外交換學生者不得申請休學。
2. 學生端介面增加「居留證號」檢核與「銀行/郵局帳戶」檢核。

(十) 三校 App 創意競賽

計資中心偕同臺科大電算中心及師大資訊中心舉辦三校 App 創意競

賽，截至 4/28 作品繳交截止日，三校總計 20 隊隊伍含 69 名學生進入決賽，其中跨校合作隊伍共 9 隊。

(十一) 專利/技轉系統

1. 於 4 月底前完成技轉系統的開發，於 5 月中與業務單位討論測試內容，並規劃上線時間(106 年 6 月)。
2. 專利系統上線的時間，與業務單位進行討論中。

(十二) 修繕暨申請管理系統

1. 已完成一般案件、公共設施、教職員宿舍修繕等申請及管理功能。
2. 目前進行廠商、系統管理等相關功能程式撰寫。

(十三) 台灣大學帳務系統

增加工會會費自動扣繳相關處理，並依各業管單位需求修改程式介面與套表格式。

(十四) 到勤差假系統

因應勞基法修法並研擬校內相關配套措施，依張副校長召開之一例一休因應小組會議決議，針對排班、加班控管以及特別休假相關問題，依人事室及研發處所提需求，進行到勤差假系統使用功能新增修訂。

1. 已完成約用人員與計畫助理特休查詢，管理單位可查詢與設定特休日數。
2. 目前進行以下作業：
 - (1) 未休工資申請機制，將依不同身分發放或申請特休未休工資。
 - (2) 加強加班控管機制，修改線上到勤差假系統申請加班之流程。

二、教學研究組

本組之目標為協助並推動提昇本校教職員工生之資訊素養與應用能力，在技術上提供各類電腦軟硬體之入門訓練，並設立完善之個人電腦與網路教學環境，以供全校同仁、同學、員工子女及校友之教學研究與學習。本年度教學組推行的各項工作如下：

(一) 電腦應用及進階課程

1. 常態開設電腦應用及進階課程，如文書處理、多媒體動畫、網頁設計、影音視訊、教學科技、程式設計、作業系統、資料庫管理、統計軟體、資訊網路、高效能運算等系列課程，並配合中心 3D 列印服務推廣，辦理 3D 列印與 3D 掃描入門與實作課程，未來持續配合校內教學與應用實際需求開授相關課程。
2. 1052 學期新開 1 門夜間班〔SPSS 應用統計方法〕課程。

(二) 數位知識典藏系統

將校內具代表性的開放式課程或演講存置於雲端，並藉由雲端服務的穩定性與便利性，供全校師生線上學習，達到終身學習的目標。

其教材收錄累計程度如下列圖表所示：

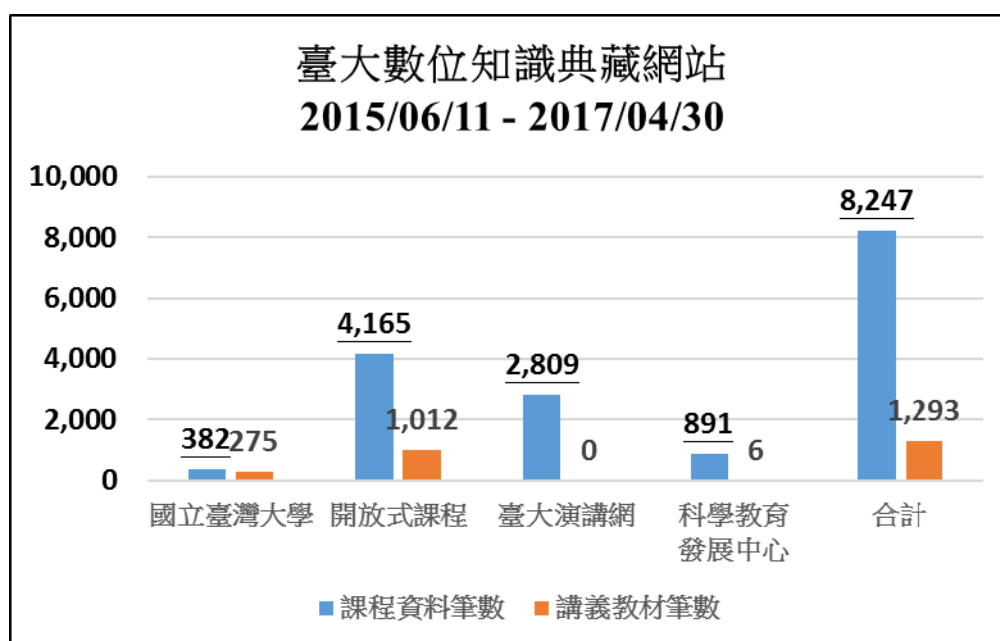

(三) 發行計資中心電子報(季刊，每年 3/20、6/20、9/20、12/20 出刊)

以校務服務及資訊科技新知與數位學習為主軸。內容有三大主軸：校務服務、技術論壇及專題報導，期刊內容多元。已出刊 40 期，387 篇，10,985 人訂閱，網站累計瀏覽量：887,448 人次(統計期間：10306~10604)。v0040 期 106/03/20 出刊 9 篇，如下表所示。

| 分類 | 編號 | 題目 |
|------|---------|------------------------|
| 專題報導 | 1060301 | 校園活動發佈與搜尋 |
| 專題報導 | 1060302 | E 化會議室系統 |
| 專題報導 | 1060303 | 118 即食地圖新功能簡介 |
| 技術論壇 | 1060304 | 初探 D3.js — 資料視覺化的開發工具 |
| 技術論壇 | 1060305 | XML ? JSON ? 簡易的資料交換技術 |
| 技術論壇 | 1060306 | 使用 Vagrant 進行伺服器環境部署 |
| 技術論壇 | 1060307 | Deep Learning 在影像辨識的應用 |
| 技術論壇 | 1060308 | 淺談個資遮罩 |
| 技術論壇 | 1060309 | 淺談釣魚攻擊之釣魚網站 |

三、作業管理組

● 近期業務進度報告

(一) 電腦教室軟體更新

計資中心為配合 105 學年第 2 學期上課需求已於開學前更新軟體版本，並請各授課教師前來測試，以避免其它因素導致師生無法使用。

(二) 開發著作原創性檢查服務

協助本校專任教師提升著作品質，降低不適當引用風險。

(三) 3D 列印服務

計資中心自 2016 年 9 月份推出 3D 列印服務以來，因使用者大量增加，原規劃之空間已不敷需求，故計資中心將於 2017 年 6 月底前裝修全新的 3D 列印室，並新增 3 台全系列 3D 列表機，擴充後使用空間增大一倍，可以容納更多使用者，列印更多更好的作品。

服務地點位於計資中心 R114 電腦教室，服務內容包含 3D 列印、3D 掃描以及 3D 切削機三項服務。開放時間為週一至週五：09:00-14:00，15:00-20:00 兩個時段，週末及國定假日暫不開放。詳情請參閱 3D 列印服務網頁：<https://oper.cc.ntu.edu.tw/3dPrinter/>。任何問題使用者可撥打諮詢服務專線(02)3366-5022，或親臨一樓櫃台洽詢。

- 例行業務：負責電子郵件相關工作項目、單一認證系統、校內訊息轉發服務、高速運算相關工作項目、網頁服務 (homepage)、電腦教室服務、單一窗口諮詢服務、全校軟體服務、臺大飡斗雲雲端服務、機房及電力系統等。

說明如下：

- (一) 單一窗口諮詢服務：作業管理組提供單一諮詢窗口服務，簡化使用者申辦各項業務之流程，除櫃台諮詢服務外，計資中心亦提供 CCHELP 信箱諮詢及留言版諮詢服務，其中以帳號密碼、校園軟體、電子郵件之諮詢數量最多。

(二) 軟體服務

1. 電腦教室提供多樣化軟體清單，詳細軟體清單請參考：

https://www.cc.ntu.edu.tw/chinese/services/serv_c03.asp

2. 軟體更新

(1) MATLAB 軟體更新，計資中心已為新學期上課需求已於開學前更新軟體版本，並請各授課教師前來測試，以避免其它因素導致師生無法使用。

(2) SAS 軟體已更新 2017 年度序號。

(三) NTU Space 雲端服務

1. NTU Space 為「臺大雲端儲存服務」，提供臺大教職生可以放置自己的檔案到個人專屬的「雲」上，不僅可以隨時隨地取得最新的檔案，還可以與他人分享。使用者能將常用的檔案資料上傳至 NTU Space，即時同步於個人的桌上電腦、筆電中或是利用有支援 Apple iOS 與 Android 平台的行動裝置做存取。隨著 NTU Space 的使用者及使用空間逐步增加，目前臺大儲存空間服務已經可以提供加購空

間的方案，也歡迎有相關需求的使用者提出申請。

2. Windows 10 支援:自從微軟在 2016 年 7 月 29 日宣布 Windows 10 作業系統，使用該作業系統的用戶將變得越來越多。已經從廠商拿到最新版的 Windows 平台的桌機筆電同步軟體(Sync Agent)，已完成修訂和測試。這個新版本有更多訊息來表示 NTU Space 使用或連線狀態，這將增加軟體使用的方便性。
3. Mac Sierra 支援:已請廠商更新 Mac 平台的桌機筆電同步軟件(Sync Agent)，也已完成實地測試。
4. 新版的 NTU Space App (Android 和 iOS 平台) 都已上架供下載。

(四) NTU VM 雲端虛擬主機租賃服務

1. 計資中心的雲端虛擬主機租賃服務是提供給全校職員、師生依其需要透過網路取得計算、網路、儲存等資源之服務模式。在虛擬主機租賃服務以現有基礎上提供更多不同作業系統版本給用戶選擇，及其更積極的扮演諮詢的角色從旁協助師生、職員解決使用虛擬主機遇到的問題。
2. 雲端虛擬主機運作狀況監控與效能監控：目前 VMware 所提供的管理介面是由使用者主動登入進行管理、蒐集、輸出特定格式的文檔。目前在這段時間內，我們將花時間和精力構建一個簡單的詢問式界面來幫助管理。
3. NTU Backup 和 MCloud 用戶遷移：因為原有設備逐漸老舊，目前正協助剩下使用者搬遷到至臺大雲端虛擬主機或者臺大雲端儲存服務(NTU Space)。NTU Backup 和 MCloud 登記的用戶已經全部在 2017 年 4 月底完成遷移。

(五) NTU AppShare 雲端服務

NTU AppShare 為「臺大雲端軟體共享平台」，提供臺大教職生可以隨時隨地透過瀏覽器使用臺大的授權軟體，所有軟體都在雲端執行，不論是臨時網路中斷或使用者電腦當機，只要再次登入都會自動銜接回原本工作的狀態。

(六) 高效能運算 (HPC) 服務

除了硬體、系統的建置外，本中心亦支援各類科學及商用計算軟體，提供包括：SAS、Matlab、Mathematica、Discovery Studio、Material Studio、Gaussian、VASP 等。此外並持續舉辦高效能運算服務說明會，介紹及推廣相關服務，發掘校內潛在使用者。迄今曾提供服務之研究族群，遍及數學、物理、化學、材料、光電、分子、量子化學、奈米、原子結構、生物、藥學、分子模擬、科學計算與統計研究等領域，涵蓋 10 個學院與 3 個校級研究中心共 38 系所，共約有

145 組研究團隊。根據 2016 年統計，藉由高效能運算服務所產出之研究績效，已產出超過上百篇期刊論文、會議論文及學位論文。

(七) NTU VDI 臺大虛擬桌面系統

利用最新的雲端運算提供跨平台的桌面虛擬化服務，讓使用者不受空間、地點、設備的限制裝置輕鬆存取計算機中心所提供的各類軟體資源及服務。NTU VDI 系統提供了「win7-cht」、「win7-eng」、「win7-cht-GPU」、「win7-eng-GPU」，四種作業系統而內裝的軟體詳如。其中 GPU 系統讓使用者可以利用中心所提供的顯示卡資源做大量的圖型化運算，方便師生們做學術研究。NTU VDI 系統提供了跨平台、裝置的連線方式，使用者可以利用任一種瀏覽器連線至 <https://vdi.ntu.edu.tw>。或是在使用者的任一裝置上安裝 VMware Horizon Client，即可全功能使用。安裝說明請至：<http://vdiqa.ntu.edu.tw>。

(八) 電腦教室服務

電腦教室主要提供全校在學學生電腦上機實習之服務，提供高速雷射印表服務，以方便全校在學學生列印所需文件。

2016 年電腦教室登入總人次統計量為 283,895。

2016 年電腦教室列印服務之列印總頁數為 4,393,247。

四、資訊網路組

本組負責全校校園網路之規劃、建立、管理與維護，全校電信通訊業務，及支援學校重點資訊展示(如杜鵑花節、校慶)。並負責臺灣學術網路北區區域網路中心之各項業務，提供網路相關支援及技術諮詢服務。此外配合教育部辦理北區各大專院校、高中職連線，並參與「國家高速網路與計算中心」主導之台灣高品質學術研究網路(TWAREN)以及先進技術之規劃與建置。各項業務如下：

(一) 校園骨幹相關工作項目

1. 規劃、建置與管理本校對外網路服務

106 年自有國際線路與學術單位線路

| | 國際專線 | TWAREN | 教育部學術網路 | 中研院 |
|------|-------|--------|---------|--------|
| 連線速率 | 2Gbps | 1Gbps | 10Gbps | 10Gbps |

106 年網際網路服務提供者(ISP)線路

| | Hinet | 速博 | 台灣固網 | 亞太電信 | 中嘉和網 |
|------|--------|-------|-------|-------|-------|
| 連線速率 | 10Gbps | 2Gbps | 1Gbps | 1Gbps | 1Gbps |

2. 規劃、建置與管理校總區與其他學院或校區網路服務

| | 醫學院 | 醫院 | 舊法社 學院 | 公衛 學院 | 水源 校區 | 竹北 校區 | 行遠樓 |
|----------|-------|-------|-----------|----------|----------|----------|---------|
| 連線 速率 | 1Gbps | 1Gbps | 1Gbps | 1Gbps | 2Gbps | 100Mbps | 100Mbps |

(二) 資訊安全認證與教育訓練

- 為了強化組織資訊安全，本中心於 98 年 7 月取得「教育體系資通安全管理規範」認證，每年通過複評或重新認證

| 101 年 7 月 | 102 年 6 月 | 103 年 6 月 | 104 年 6 月 | 105 年 6 月 |
|-----------|-----------|-----------|-----------|-----------|
| 重新認證 | 複評 | 複評 | 重新認證 | 複評 |

- 本中心對全校教職員生積極宣導資訊安全，每年舉辦多場資安教育訓練

| 101 年 | 102 年 | 103 年 | 104 年 | 105 年 |
|-------|-------|-------|-------|-------|
| 14 場 | 11 場 | 10 場 | 7 場 | 8 場 |

- 為加強本校行政人員資安防護能力，每年舉辦「電子郵件社交工程演練」教育訓練

| 101 年 | 102 年 | 103 年 | 104 年 | 105 年 |
|-------|-------|-------|-------|-------|
| 0 場 | 1 場 | 2 場 | 2 場 | 2 場 |

(三) 資訊安全事件防範作業

臺灣大學資訊安全事件統計前三名

| 事件名稱 | 數量 |
|---|----|
| OS-OTHER Bash CGI environment variable injection attempt | 88 |
| MALWARE-CNC Win.Trojan.Sality variant outbound connection | 83 |
| MALWARE-CNC Win.Trojan.Ramnit variant outbound detected | 64 |

* 第一名事件說明：

此事件因 Bash 的環境變數指令注入漏洞，可允許未經身份驗證的遠端攻擊者輸入任意命令。開啟 HTTP 服務時，由於執行 Bash shell 的指令，可能造成網路攻擊，也可透過網路傳播此蠕蟲。

(四) 網路資訊安全

實作一偵測網路惡意行為的封包分析系統，利用 OpenFlow 1.3 協定，結合機器學習、圖像辨識、遠端 port mirroring 與入侵偵測系統 Snort，達到自動從不同面向分析偵測是否為惡意網路行為的連線所產生的封包，並達到及時阻斷惡意連線與自動記錄問題封包的目標。

（五）惡意郵件防範

計中郵件安全防護系統持續為本校使用者電子郵件信箱防堵垃圾及病毒郵件，並且因應來自網際網路上日益增加且不斷變化的惡意郵件，即時更新防護規則及阻攔條件，以加強郵件防護效果。

1. 郵件過濾處理效能：106 年 3 月~106 年 5 月期間的信件防護結果，其中因寄信來源伺服器可疑、垃圾信、病毒信、及客製化過濾條件被攔阻的具威脅性信件約 86.9%，廣告行銷信件約 6.7%，安全信件約 6.4%。
2. 郵件過濾設備提升處理容量：計中為確保並提升郵件安全及遞送時效，於 105 年 1 月及 4 月分批更新為新一代郵件過濾設備，提高郵件過濾處理效能。

（六）利用巨量資料分析工具協助偵測異常帳號

本校教職員生帳號約 5 萬，再加上歷年畢業帳號更多達數萬，一直以來不定期出現帳號被駭客利用向網際網路寄發垃圾信件，導致本校郵件伺服器遭列入黑名單，造成使用者寄信至其他組織時被拒絕。為了及早偵測出現異常狀況的帳號，計中網路組利用巨量資料分析工具及機器學習技術，從使用者登入服務的各項資料中，快速發現以往難以察覺的異常潛伏行為，及早判斷遭到盜用的帳號，阻斷後續帳號被濫用的情況。下圖為 106 年 1 月至 106 年 4 月主動偵測被盜用帳號的數量，計中仍持續研究偵測方式，以期加強維護帳號安全。

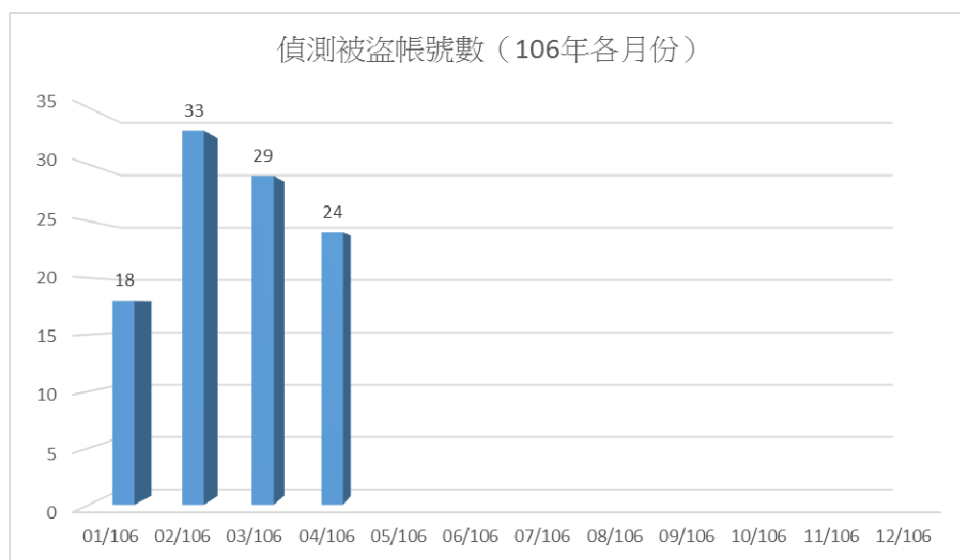

(七) 規劃、建置與管理本校校園無線網路服務

| 日期或期間 | 全校 AP 數量 |
|------------------|----------|
| 104 年 9 月 9 日止 | 2675 |
| 104 年 12 月 7 日止 | 2723 |
| 105 年 2 月 17 日止 | 2784 |
| 105 年 4 月 27 日止 | 2795 |
| 105 年 9 月 9 日止 | 2845 |
| 105 年 11 月 30 日止 | 2880 |
| 106 年 2 月 14 日止 | 2891 |
| 106 年 5 月 10 日止 | 2902 |

eduroam 申請使用情形

| 統計使用期間 | 教師 | 職員 | 學生 | 校友 |
|------------------|-----|-----|------|------|
| 104/1/1~106/5/12 | 457 | 488 | 4513 | 1409 |

(八) 加值服務：規劃、建置與管理本校雲端會議服務

104 年 4 月 8 日公告啟用後的使用情形

| 統計使用期間 | 教職使用人次 | 網路會議場次 |
|------------------|--------|--------|
| 104/4/8~106/5/10 | 147 | 712 |

計資中心宣傳列車

現正啟航中

網路服務

跨越國界 隨處可用



雲端服務

隨選隨用 多樣服務



高效能運算

科學運算 實驗研究



數位知識典藏

豐富資源 線上學習

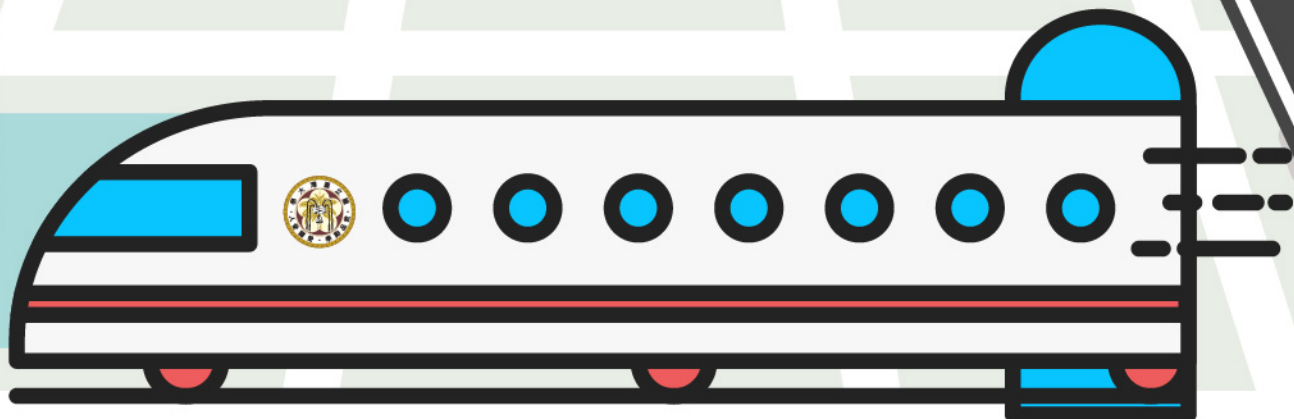



計資中心服務說明



大綱

- 雲端服務(雲端會議、虛擬主機、雲端儲存、虛擬桌面、G Suite雲端服務)
- 網路服務(國際漫遊、網路電話、電子郵件、SSL VPN)
- 計算服務(高效能運算、Big Data 研究平台)
- 其他服務(著作原創性檢查、數位知識典藏、E化會議室、校內訊息傳播、同仁/單位網頁製作)

雲端會議服務

- 透過計中帳號密碼即可自動產生雲端會議室，並進行視訊及簡報，便於進行教學研究相關會議。



- 只要筆電支援耳機及麥克風就可以進行相關的視訊及簡報會議（支援桌面分享、上傳文件pdf、ppt..等）。
- 支援iPhone及Android手機。
- 服務網址：
<https://meeting.ntu.edu.tw>



3

虛擬主機服務 (NTU VM)

- 透過臺大虛擬主機服務(NTU VM)，研究團隊可將心力集中在研究，免除各自購買及維護實體電腦的困擾，同時也可減少用電、達到節能減碳的效果。
- 用戶可以按照本身的需求決定需要多少IT資源，我們也提供Windows以及Linux作業系統多種版本的選擇。
- 服務的特色
 - 可調配式的主機配備
 - 穩定的機房環境管理
 - 經濟且具成本效益的計價方式
 - 節省維運人力成本
 - 軟體及實體防火牆的安全保護
- <http://www.cc.ntu.edu.tw/ntuvm/>

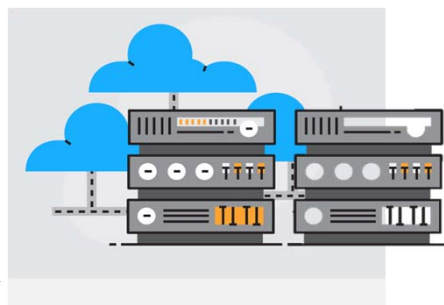

4

雲端儲存服務 (NTU Space)

- 個人雲端儲存空間，提供隨時隨地同步服務(基本空間:老師40GB、學生15GB)
- 支援平台
 - PC / Mac / Ubuntu
 - iOS / Android
- 儲存雙份，儲存 / 分享 / 共用
- 掃毒服務
- 支援 7-11 ibon 列印
- <https://www.cc.ntu.edu.tw/ntuspace>

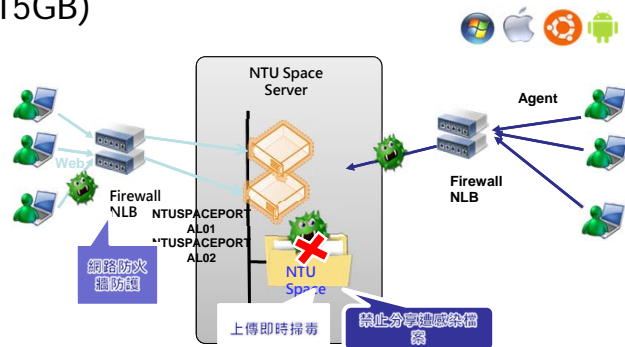

5

雲端軟體共享平台 (NTU AppShare)

- 透過瀏覽器登入平台，在雲端環境執行隨選即用的全校版權軟體，且無縫整合NTU Space雲端儲存空間。
- AppShare 準備了強大的運算環境，運算過程中不僅不佔用本機的電腦資源，運算結果還可以直接存進自己的 NTU Space 空間。



- <http://www.cc.ntu.edu.tw/ntuappshare/>

6

虛擬桌面系統 (NTU VDI)

- 利用雲端運算技術提供跨平台的桌面虛擬化服務，讓使用者不受空間、地點的限制，輕鬆存取計中所提供的各類軟體資源及服務。
- 此系統提供GPU加速卡，讓使用者可以做大量的圖型化運算，方便師生們做學術研究。
- 雲端虛擬桌面提供授權軟體逾30種 (Matlab, SAS, SPSS...)。
- <https://vdi.ntu.edu.tw>

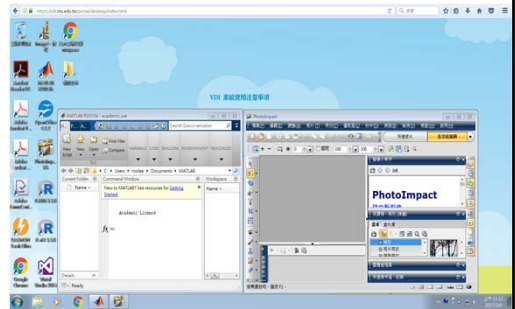

7

G Suite 雲端服務

- 計中提供介接 Google 公司大磁碟容量的雲端服務，採申請制，自由決定是否加入。
 - <http://account.cc.ntu.edu.tw>
- 使用期限比照校內帳號
- 提供第二組信箱
 - username@g.ntu.edu.tw
- 行政業務，建議避免使用。

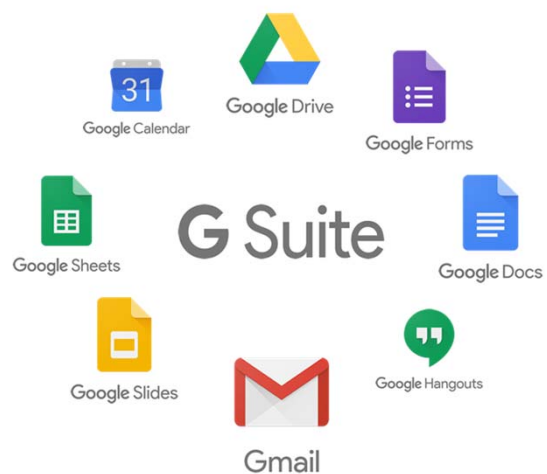

8

學術國際漫遊 (Eduroam)

- Eduroam (Education Roaming) 建立國際教育及科研機構間無線區域網路漫遊，提供全球教育及科研單位之間的無線區域網路服務共享。
- 本校於104年11月20日加入eduroam，並同步開放教職員生申請eduroam服務帳號，一帳號在手，國際學術機關及國內跨校漫遊全都搞定。



參考網址: <http://ccnet.ntu.edu.tw/wireless/eduroam.html>



9

VoIP 網路電話服務

• One-Number-Everywhere

- 網路電話撥號方式與校內分機相同，形同校內分機的一部分
- 可外撥、可從PSTN撥入、可撥至其他網路電話系統

• 多方節費效益

- 使用者透過網路可免費撥打至校內分機
- 學校可透過網路電話節省call-out費用

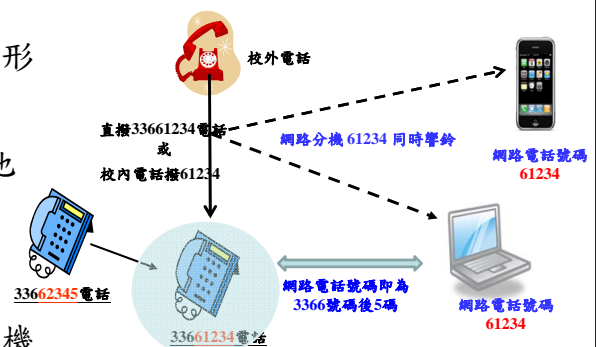

電子郵件服務

- 為何使用
 - @ntu.edu.tw 識別性
 - 退休後終身保留
 - 接收校方各式訊息
 - 行政院/教育部函，公務聯繫需用配發信箱。
- 如何使用
 - SMTP/POP3 標準協定
 - Web、Windows 程式、手機 Apps、Gmail/Yahoo 整合收信
- 彈性選擇，自主決策。



11

校外連線—SSL VPN服務

- 提供使用者在非台大網路環境時，能夠不受時間、空間、地點的限制，遠端存取校園資源，取得台大IP位址，並透過台大校園網路連線，例如：
 - 在校外欲閱覽圖書館電子資料庫或期刊
 - 下載計中版權軟體

說明網頁：<http://ccnet.ntu.edu.tw/vpn>



12

高效能運算服務 (HPC)

- 提供高速電腦，加速實驗研究。
- 支援各式不同需求
 - 具備大量記憶體之計算主機 (單機 2TB 記憶體)
 - 具備異質處理器之計算叢集 (GPU, Phi 加速器)
- 已建置可有效支援Big Data分析的設備
- <http://grid.ntu.edu.tw/>

| | 2008 IBM 刀鋒伺服器 | 2014 IBM 大型主機 | 2014 異質運算 | 2014 刀鋒伺服器 | 2016 NVIDIA GPU 伺服器 | 2016 刀鋒伺服器 |
|---------------|---|---|--|--------------------------------|--------------------------------------|---|
| 主機架構 | Cluster | SMP | Cluster | Cluster | Cluster | Cluster |
| 硬體規格 | 48 計算節點 440 計算核心 | 主機兩台, 單台 80組計算核心 2TB記憶體 | 9組x86計算節點 6組 Phi7120 | 32 計算節點 640 計算核心 | 6組 計算節點 6組 K40 6組 K80 | 34 計算節點 680 計算核心 |
| 網路連線 | Gigabit | | Infiniband FDR | | Gigabit | 10GbE |
| 計算效能 Rpeak | 4.2 TFlops | 3 TFlops | 7.2 TFlops | 12.8 TFlops | 26 TFlops | 24.4 TFlops |
| 排程軟體 | Torque/Maui | | | | | |
| 編譯程式 | GCC, Intel, PGI | | | | | |
| 適合應用 | Sequential programs, OpenMP | Large memory required programs, MPI, OpenMP | Parallel programs, MPI, OpenMP, CUDA, OpenCL | Parallel programs, MPI, OpenMP | Parallel programs, MPI, CUDA, OpenCL | Parallel programs, MPI, OpenMP |
| 安裝軟體 | Open Source Packages, VASP, Gaussian, R | | | | Open Source Packages, NAMD, Gromacs | Open Source Packages, VASP, Gaussian, R |

13

Big Data 研究平台

- 與資策會合作推廣
- 支援主流 Big Data 研究工具
- 歡迎加入試用

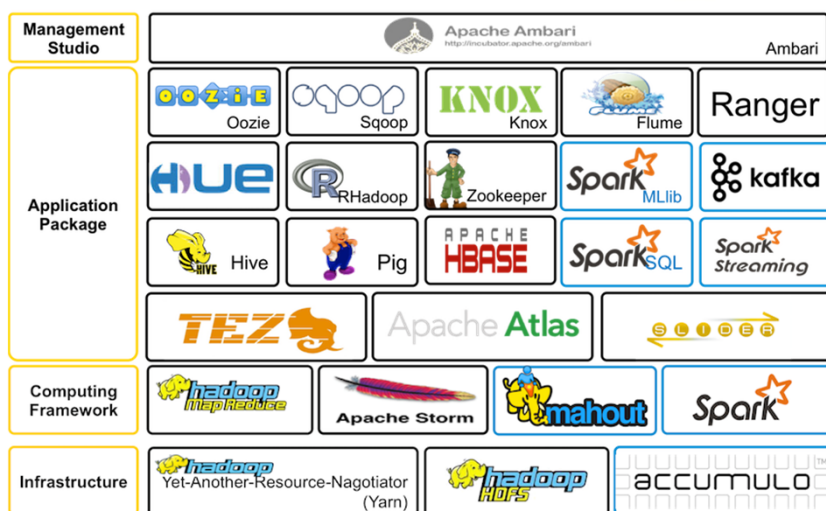

14

著作原創性檢查

透過 iThenticate 文件資料庫，協助老師評估著作的原創性，降低新作與已發表文獻雷同的風險



EBSCO HOST ELSAVER IEEE nature ProQuest WILEY-BLACKWELL

iThenticate Database Content

STM Publishers: 50 Million Content Partners: 110 Million Internet: 60 Billion



著作原創性檢查服務



- 結合單一登入
- 無需申請即可使用

目前僅供本校教師使用
請指導教授協助學生/研究生檢查

15

數位知識典藏系統

- 將校內具代表性的開放式課程或演講存置於雲端
- 藉由雲端服務的穩定與便利，讓知識能永續保存
- 提供豐富的教學資源，作為研究發展的重要素材
- 滿足校內師生線上學習需求，達到終身學習目標
- 系統網址：
<http://kan.ntu.edu.tw>
- 集中各個學術領域具代表性的典藏內容，成為資料整合的重要入口
- 目前整合了總數超過五千筆的影音資料，可作教學研究的重要素材



響應式的設計



豐富的影音教材

16

E化會議室系統

- 使用單一認證系統登入
- 系統功能：
 - 會議管理
 - 即時視訊
 - 會議錄影
- 與雲端儲存空間無縫接軌，讓檔案的分享與存取全面自動化管理
- 網址：
<https://emeeting.ntu.edu.tw/>

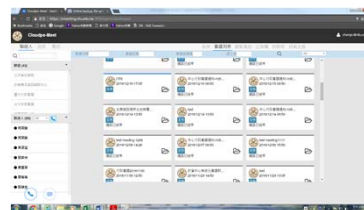

會議管理



即時視訊



會議錄影

17

校內訊息傳播管道



18

同仁/單位網頁製作



Blog 部落格

簡單易用
立即上手
無須網頁編寫專業
免費

Homepage 網頁系統

隨心所欲
完整駕馭
網頁設計及美工專業
免費

VM 虛擬主機

應用程式
各式功能
程式開發能力
依需求資源計價

簡單、功能單純

複雜、全方位彈性



19

詳細簡報檔下載處：
<http://goo.gl/j26i6u>



105 學年度第 2 學期第 2 次校務會議 人事室書面報告

- 一、自 106 年 4 月 1 日起，調整本校各單位自聘全職專任人員之薪資及管理規範。
 - (一) 全職行政人員類具大學學歷者，薪資修正為最低基本工資～31,620 元。
 - (二) 原單位自聘全職專任人員薪資 31,621 元以上者，自同日起改依本校約用工作人員管理要點聘為約用工作人員。
 - (三) 嗣後本校各單位自聘全職專任人員之薪資及職稱，應依單位自聘全職人員薪級表辦理，不得另訂薪級表。
- 二、辦理本校編制內專任教研人員彈性薪資方案，106 學年度彈性薪資方案，106 學年度折合率業奉核定在案，臺大講座人員獎助金仍由本校經費負擔。106 學年度彈性薪資經費，其中由科技部補助大專校院獎勵特殊優秀人才措施之申請額度總計 1 億 1,965 萬 1,000 元。
- 三、行政院大陸委員會函以，公務員及特定身分人員赴中國大陸機場轉機至其他國家或地區，無論屬入境轉機或不入境之過境轉機，自 106 年 1 月 26 日起均須於赴陸前申請許可或報准。校長、簡任或相當簡任第 11 職等以上公務員或兼任行政主管之教師、退離職政務人員及涉密人員申請赴中國大陸或赴中國大陸機場轉機至其他國家或地區者，皆須於赴大陸前 10 個工作日填具申請表(請逕自人事室網頁下載)送人事室辦理線上申報。
- 四、代扣臺大工會會費系統已正式上線提供工會使用，計資中心於 106 年 3 月 14 日接獲臺大工會補送相關資料，並當場示範工會會費收費流程供工會參考。
- 五、第 5 屆勞資會議勞資代表異動情形
 - (一) 原 2 位資方代表分別於 106 年 3 月 2 日及 4 月 10 日退休，改派 2 位資方代表接任一案，業經臺北市政府勞動局備查。

(二) 原 1 位約用工作人員類勞方代表因故於 106 年 5 月 5 日請辭勞方代表，依規定由同類第 1 順位候補代表遞補，業經臺北市政府勞動局備查。

- 六、 修正本校「推行電話禮貌實施計畫」及「電話禮貌測試紀錄表」，業經本校 106 年 2 月 14 日第 2938 次行政會議通過。
- 七、 辦理科技部 106 年度補助延攬研究學者暨執行專題研究計畫申請案，各學院共提出 21 件申請案，經審核後，業依規定期限報送該部。
- 八、 本校職員甄審委員會負責審議職員陞遷遞補案件，自 106 年 3 月迄今共召開 2 次會議，通過內陞 6 人(組長、技正、編審、專員、輔導員、技士各 1 人)；外補 7 人(組員 4 人、技士、辦事員、技佐各 1 人)，計 13 人。
- 九、 106 年度符合參加薦任公務人員晉升簡任官等及委任公務人員晉升薦任官等訓練資格者，業於 106 年 2 月 15 日經職員甄審委員會同意推薦，晉升簡任訓 8 人、晉升薦任訓 5 人，報送教育部參加遴選，經教育部遴選共 4 人獲簡任訓參訓資格。
- 十、 本校 106 年約用工作人員副理以上職務加給晉級案，經 106 年本校進用約用人作人員審核小組第 10 次會議審議通過，並經校長核定，計 18 人改支較高 1 級之職務加給，並自 106 年 1 月 1 日起生效。
- 十一、 本校 106 年約用工作人員升遷案，經 106 年本校進用約用工作人員審核小組第 11 次會議審議通過，4 位佐理員升幹事、15 位幹事升副理、1 位幹事升經理，並經校長核定自 106 年 3 月 1 日起生效。
- 十二、 105 學年教授、副教授休假研究計核定 144 位教師，其中 98 位申請休假研究 1 學期，46 位申請休假研究 1 學年。因業務或個人計畫改變，4 位申請變更休假研究案，11 位申請撤銷休假研究案，4 位以專案申請休假研究案。
- 十三、 106 年度資深優良教師獎勵案，計有服務滿 10 年教師 76 人、20 年 53 人、30 年 56 人、40 年 5 人，共 190 人請頒，教

育部業核定，將於教師節茶會公開表揚。

十四、 依本校年度行政人員教育訓練計畫，規劃 8 大系列課程，自 106 年 2 月至 106 年 4 月辦理之訓練活動，計有：

(一) 政策作業宣導系列：106 年 4 月與生命教育研發育成中心合辦 2 場次「生命教育影展」共 317 人次參加。

(二) 法治教育推動系列：106 年 1 月 18 日及同年 2 月 10 日辦理「新修勞基法座談會」共 2 場次，計 97 人參加。

(三) 工作職能強化系列：

1. 106 年 1 月 24 日、2 月 8 日及 2 月 23 日與教務處合辦「評鑑工作人員研習」課程共 3 場次，計 152 人參加。

2. 106 年 4 月 20 日辦理「基本電話禮貌」講座，計 187 人參加。

3. 106 年 4 月 25 日辦理「推動電話禮貌措施座談會-第 1 場次」計 29 人參加。

4. 106 年 3 月 30 日及 4 月 13 日辦理 2 場次「因應新修正勞動基準法本校差勤管理制度」宣導說明會，計 347 人參加。

(四) 采風戶外探索系列：106 年 4 月 21、22 日及同年 28、29 日舉辦 2 梯次「采風知性探索系列課程—行政人員環境教育研習營」，計 140 人參加。

(五) 資訊專業強化系列：106 年 3 月 14、21、28 日及 4 月 11、18 日與計資中心合辦「Word 2013 文書處理(職員專班)」課程，計 26 人參加。

十五、 106 年度賡續辦理教職員工心理諮商服務，續與財團法人「張老師」基金會台北分事務所簽約，提供本校教職員工每人每年最高獲得 6 次免費心理諮商服務，106 年度截至 4 月底止，本校同仁使用張老師心理諮商服務計 23 人次。

十六、 105 學年度第 2 學期子女教育補助費，迄至 106 年 4 月底為止已有現職教職員工子女 1235 人申請，補助經費共計

12,123,420 元。退休職教職員子女 53 人申請，補助經費共計 1,034,700 元。

十七、 截至目前，106 年度本校一級行政主管、名譽教授、編制內年滿 60 歲以上教師(研究人員、專業技術人員)健康檢查，計一級行政主管 7 人、名譽教授 40 人、年滿 60 歲以上教師 6 人，共 53 人申請。至公務人員健康檢查，截至目前核准 119 人，40 人已申請補助。

十八、 106 年 3 月 18 日至 106 年 6 月 9 日止，共核准教師 0 人、職員 6 人(含附設醫院)及技工、工友 1 人退休。

十九、 106 年上半年延長服務案，本次列入檢討名單計 40 人，業請上述教師所屬系所進行檢討後，羅俊雄等 21 位教授之延長服務案，業經 106 年 4 月 14 日本校 105 學年度第 7 次教師評審委員會審議，並經教育部備查在案。

二十、 自 106 年 3 月 19 日截至目前(核算至 106 年 6 月 10 日)，技工、工友計有自願退休 1 人。

二十一、 本校勞工退休準備金專戶截至 106 年 3 月 31 日，結餘金額為新臺幣 126,537,339 元。另本校已依勞動基準法第 56 條第 2 項規定，於每年年終檢視並於次年度 3 月底前足額提撥勞工退休準備金，於 106 年 3 月 13 日補提差額，並提本校 106 年 3 月 22 日第 4 屆第 7 次勞工退休準備金監督委員會審議通過。

二十二、 截至目前，參加勞、健保人數為 7,473 人，公提勞退金人數 6,901 人(內含自提勞退金人數 805 人)；參加公、健保人數公保為 2704 人、健保為 2813 人(含早期退休在本校加保人員)。

國立臺灣大學 105 學年度第 2 學期第 2 次校務會議

主計室工作報告

一、重要工作報告摘要

(一)本校 107 年度校務基金概算提報校務基金管理委員會審議通過

本校 107 年度校務基金概算於 106 年 5 月 9 日提報校務基金管理委員會審議通過。因醫學院附設癌醫中心醫院預計於 107 年度下半年營運，爰依規定編列 107 年度概算，並納編為本校校務基金之分預算。107 年度業務總收入編列 175 億 3,828 萬 5 千元，業務總支出編列 194 億 3,572 萬 7 千元，資本支出編列 23 億 6,099 萬 1 千元。

(二)全力配合邁向頂尖大學計畫之執行

本室配合執行邁頂計畫第二期經費之控管、流用、保留及補辦預算，適時提供相關法令規定以利經、資門案件順利發包、驗收及支出適法核銷等，期能達成計畫目標。並持續按月及適時提供計畫執行相關資料，俾校方即時掌握預算執行情形。截至 106 年 4 月底止，100 年度計畫執行數 30.33 億元，執行率 97.85%；101 年度計畫執行數 21.59 億元，執行率 94.18%；102 年度計畫執行數 27.95 億元，執行率 90.17%；103 年度計畫執行數 21.80 億元，執行率 83.60%；104 年度計畫執行數 18.54 億元，執行率 82.41%；105 年度計畫執行數 14.95 億元，執行率 76.63%；106 年度計畫執行數 1.10 億元。

(三)配合科技部就地審查相關事宜

科技部將於 106 年 5 月 15 日至 31 日到校查核該部補助 104 年度專題研究計畫財務收支情形及科研採購（查核 104 年度核定補助之案件），本室配合提供所查核計畫案經費使用情形及憑證資料，並將協助計畫執行單位說明各項支用情形。

二、重要工作報告

(一)本校 107 年度校務基金概算提報校務基金管理委員會審議通過

1. 本校 107 年度校務基金概算於 106 年 5 月 9 日提報校務基金管理委員會審議通過。本校經行政院同意下設國立臺灣大學醫學院附設癌醫中心醫院，配合籌建期程預計於 107 年度下半年營運，爰依規定編列 107 年度概算，並納編為本校校務基金之分預算。

2. 107 年度經常門收支概要臚列如下：業務收入 153 億 9,332 萬 7 千元，業務成本與費用 184 億 6,144 萬 5 千元，業務外收入 21 億 4,495 萬 8 千元，業務外費用 9 億 7,428 萬 2 千元，業務總收支相抵後，

計短絀 18 億 9,744 萬 2 千元，較上年度預算短絀 6 億 3,771 萬 7 千元，計增加短絀 12 億 5,972 萬 5 千元，主要係癌醫中心醫院於 107 年下半年開始營運，初期就診人次較低，惟醫院開業為維持醫療品質，仍需配置一定規模之人力物力，致收支相抵產生大幅短絀。

3. 107 年度概算編列資本支出 23 億 6,099 萬 1 千元，包含土地改良物 500 萬元、房屋及建築 2 億 8,381 萬 1 千元、機械及設備 18 億 6,317 萬 8 千元、交通及運輸設備 4,244 萬 8 千元、什項設備 1 億 6,655 萬 4 千元。

(二)全力配合邁向頂尖大學計畫之執行

1. 本校於邁頂計畫第 1 期第 1 梯次 95—96 年度及第 2 梯次 97—99 年度，每年各獲教育部補助經費 30 億元，其中第 2 梯次 99 年度教育部補助經費分 2 年編列，分別為 99 年 22.5 億元及 100 年 7.5 億元。截至 106 年 4 月底止，95 至 98 年度計畫已順利結案，執行率 100%；99 年度計畫執行數 28.18 億元，執行率 93.93%。
2. 本校於 100 年 4 月展開第 2 期邁頂計畫，原執行期間為 100 年 4 月至 105 年 12 月底止，後教育部核定執行期間延長 1 年，至 106 年 12 月底止。100 年 4 月至 101 年 3 月獲教育部補助經費 31 億元、101 年 4 月至 12 月獲教育部補助經費 22 億 9,270 萬 8 千元、102 年獲教育部補助經費 31 億元；教育部依立法院決議，同時規劃修正各年度經費核撥額度及總考評時程，採漸進式方式調整，並減少本校 2 億元補助款；故 103 年核撥 26 億 704 萬 2 千元；104 年核撥 22 億 5,000 萬元；105 年核撥 19 億 5,025 萬元；106 年獲教育部補助經費 17 億 4,873 萬 5,962 元。
3. 本室配合執行經費之控管、流用、保留及補辦預算，適時提供相關法令規定以利經、資門案件順利發包、驗收及支出適法核銷等，期能達成計畫目標。並持續按月及適時提供計畫執行相關資料，俾校方即時掌握預算執行情形。截至 106 年 4 月底止，100 年度計畫執行數 30.33 億元，執行率 97.85%；101 年度計畫執行數 21.59 億元，執行率 94.18%；102 年度計畫執行數 27.95 億元，執行率 90.17%；103 年度計畫執行數 21.80 億元，執行率 83.60%；104 年度計畫執行數 18.54 億元，執行率 82.41%；105 年度計畫執行數 14.95 億元，執行率 76.63%；106 年度計畫執行數 1.10 億元。

(三)配合科技部就地審查相關事宜

科技部將於 106 年 5 月 15 日至 31 日到校查核該部補助 104 年度專題研究計畫財務收支情形及科研採購（查核 104 年度核定補助之案件），

本室配合提供所查核計畫案經費使用情形及憑證資料，並將協助計畫執行單位說明各項支用情形。

(四)配合衛生福利部食品藥物管理署、勞動部勞動力發展署北基宜花金馬分署及財團法人資訊工業策進會就地審查相關事宜

衛生福利部食品藥物管理署、勞動部勞動力發展署北基宜花金馬分署及財團法人資訊工業策進會分別於 106 年 3 月間至本校辦理計畫就地查核，本室已配合提供相關經費使用情形及原始憑證資料，並協助計畫執行單位說明各項支用情形。

(五)積極辦理各機關委辦或補助計畫執行及結案事宜

配合計畫執行期限，積極辦理各委辦或補助計畫經費核銷，並依限完成結案送委辦或補助單位備查。

(六)維護公款支付安全性，保障本校權益，落實履約管理

審核各項採購投標須知、履約規範、契約條款，與法令規定是否相符，並就付款條件、履約期限、驗收程序、罰則等條款逐一檢視是否明確，如有未臻明確、或條文訂定未能落實履約管理之情形，惠提意見建請業務單位審慎衡酌其實際需求檢討修正，並依修正後之契約條款，辦理後續監辦人員之各項業務。

(七)加強宣導各項法規，適時提供相關法令依據，並對經費核銷案件加強稽核

1. 配合各項法令修正，適時更新網站資訊，協助各單位辦理經費核銷事宜。

2. 確實依會計法及內部審核處理準則等相關規定執行各項審核工作，加強與業務單位間之溝通，對於各項預算執行時如發現有不合法令之會計程序或會計文書時，立即提出意見協助業務單位作適法之處理。

(八)辦理出納事務之監督盤點作業，健全機關內部財務控管機制

出納管理單位存管之現金、票據、有價證券、自行收納款項收據及其他保管品等，應每年派員定期與不定期盤點；主計單位則每年監督盤點一次。本室於 5 月進行實際盤點查核作業，統整後將查核結果與差異事項一併陳報機關首長核辦，並將異常項目列入追蹤，以加強公款收付程序之控管。

三、106 年度至 4 月底止預算執行概況：

(一)收支概況表〔見附表一〕

(二)資產負債平衡表〔見附表二〕

(三)說明：

1. 經常收支

- (1)收入：包括教育部補助款 16.20 億元（佔總收入之 30.13%）、其他補助收入（含邁向頂尖大學經費）3.44 億元（佔總收入之 6.40%）、自籌收入 34.13 億元（佔總收入之 63.47%），共計總收入 53.77 億元。
- (2)支出：教學研究等支出共計 56.36 億元（佔總收入之 104.82%）。
- (3)餘絀：收支相抵計短絀 2.59 億元，主要係提列折舊及攤銷費用所致。

2. 資本支出

本年度預算數 17.53 億元（教育部補助款 2.49 億元、邁向頂尖大學經費 4.94 億元、自有資金 10.10 億元），連同上年度保留數 7.62 億元，合計可用預算 25.15 億元，截至 4 月底止執行數 3.13 億元，達成率 12.46%。

3. 長期借款

長期借款餘額為 8.05 億元（含一年內到期轉列短期債務 0.51 億元），包括：

- (1)買回第二活動中心商場租賃權 0.52 億元。
- (2)興建椰風學人宿舍 2.26 億元。
- (3)新生南路運動場地下停車場 1.61 億元。
- (4)社科院大樓地下停車場 3.61 億元。
- (5)實驗林 921 災後重建計劃 0.05 億元。

國立臺灣大學 106 會計年度截至 106 年 4 月底止收支執行概況 (附表一)

A.經常收支

單位：千元

| 項 目 | 預算數(a) | | 截至 106 年 4 月底實際數(b) | | 比較增減 (b-a) |
|-------------------|-------------------|---------------|---------------------|---------------|--------------------|
| | 金額 | 佔收入% | 金額 | 佔收入% | |
| 壹、收入部分 | 16,266,590 | 100.00 | 5,377,002 | 100.00 | -10,889,588 |
| 一、教育部補助款 | 4,389,209 | 26.98 | 1,619,884 | 30.13 | -2,769,325 |
| 學校教學研究補助收入 | 4,389,209 | 26.98 | 1,619,884 | 30.13 | -2,769,325 |
| 二、其他補助收入 | 1,620,974 | 9.97 | 344,053 | 6.40 | -1,276,921 |
| 其他補助收入(含邁向頂尖大學經費) | 1,620,974 | 9.97 | 344,053 | 6.40 | -1,276,921 |
| 三、自籌收入 | 10,256,407 | 63.05 | 3,413,065 | 63.47 | -6,843,342 |
| 1.學雜費收入 | 1,823,760 | 11.21 | 464,270 | 8.63 | -1,359,490 |
| 2.學雜費減免 | -58,850 | -0.36 | -5,544 | -0.10 | 53,306 |
| 3.建教合作收入 | 6,156,800 | 37.85 | 1,995,414 | 37.11 | -4,161,386 |
| 4.推廣教育收入 | 289,000 | 1.77 | 126,797 | 2.36 | -162,203 |
| 5.權利金收入 | 2,232 | 0.01 | 185 | 0.00 | -2,047 |
| 6.雜項業務收入 | 59,050 | 0.36 | 39,768 | 0.74 | -19,282 |
| 7.勞務收入 | 154,278 | 0.95 | 35,764 | 0.66 | -118,514 |
| 8.銷貨收入 | 133,009 | 0.82 | 34,604 | 0.64 | -98,405 |
| 9.醫療收入 | 100,000 | 0.61 | 41,818 | 0.78 | -58,182 |
| 10.財務收入 | 179,915 | 1.11 | 31,546 | 0.59 | -148,369 |
| 11.財產交易賸餘 | | | 44 | 0.00 | 44 |
| 12.資產使用及權利金收入 | 909,029 | 5.59 | 412,957 | 7.68 | -496,072 |
| 13.受贈收入 | 364,284 | 2.24 | 140,126 | 2.61 | -224,158 |
| 14.賠(補)償收入 | | | 435 | 0.01 | |
| 15.違約罰款收入 | 3,900 | 0.02 | 3,352 | 0.06 | -548 |
| 16.雜項收入 | 140,000 | 0.87 | 91,529 | 1.70 | -48,471 |
| 貳、支出部分 | 16,904,307 | 103.92 | 5,636,349 | 104.82 | -11,267,958 |
| 1.教學研究及訓輔成本 | 7,141,064 | 43.90 | 2,181,937 | 40.58 | -4,959,127 |
| 2.管理及總務費用 | 1,662,630 | 10.22 | 805,828 | 14.99 | -856,802 |
| 3.學生公費及獎勵金 | 525,000 | 3.23 | 134,156 | 2.49 | -390,844 |
| 4.建教合作成本 | 5,974,946 | 36.73 | 1,990,224 | 37.01 | -3,984,722 |
| 5.推廣教育成本 | 239,604 | 1.47 | 73,896 | 1.37 | -165,708 |
| 6.雜項業務成本(費用) | 43,800 | 0.27 | 19,230 | 0.36 | -24,570 |
| 7.勞務成本 | 111,507 | 0.69 | 42,365 | 0.79 | -69,142 |
| 8.銷貨成本 | 97,040 | 0.60 | 28,493 | 0.53 | -68,547 |
| 9.醫療成本 | 87,278 | 0.54 | 33,735 | 0.63 | -53,543 |

| | | | | | |
|--------------|-----------------|--------------|-----------------|--------------|----------------|
| 10.行銷及業務費用 | 4,660 | 0.03 | 1,376 | 0.02 | -3,284 |
| 11.研究發展及訓練費用 | 135,727 | 0.83 | 33,975 | 0.63 | -101,752 |
| 12.財務費用 | 8,590 | 0.05 | 2,020 | 0.04 | -6,570 |
| 13.財產交易短絀 | | | 2,712 | 0.05 | 2,712 |
| 14.雜項費用 | 872,461 | 5.36 | 286,402 | 5.33 | -586,059 |
| 參、餘絀 | -637,717 | -3.92 | -259,347 | -4.82 | 378,370 |

B.資本收支

單位：千元

| 項 目 | 106 年度預算(c) | 上年度保留數(d) | 本年度奉准 先行辦理數 (含調整數) (e) | 可用預算數 (f)=(c+d+e) | 截至 106 年 4 月底執行數 (g) | 達成率 % (g/f) |
|---------------|------------------|----------------|---------------------------------|----------------------|----------------------------|----------------|
| 經費來源 | 1,752,916 | 761,588 | | 2,514,504 | 313,285 | |
| 1.教育部補助固定資產經費 | 248,911 | | | 248,911 | 89,853 | |
| 2.邁向頂尖大學經費 | 494,000 | 761,588 | | 1,255,588 | 46,521 | |
| 3.自有資金撥充 | 1,010,005 | | | 1,010,005 | 176,911 | |
| 支出項目 | 1,752,916 | 761,588 | | 2,514,504 | 313,285 | 12.46 |
| 1.土地 | | | | | | |
| 2.土地改良物 | 13,000 | | | 13,000 | 10,287 | 79.13 |
| 3.房屋及建築 | 369,919 | 761,588 | | 1,131,507 | 102,759 | 9.08 |
| 4.機械及設備 | 1,107,725 | | | 1,107,725 | 162,333 | 14.65 |
| 5.交通及運輸設備 | 30,102 | | | 30,102 | 11,488 | 38.16 |
| 6.雜項設備 | 232,170 | | | 232,170 | 26,418 | 11.38 |

國立臺灣大學校務基金

(附表二)

資產負債平衡表

中華民國 106 年 4 月 30 日

單位：千元

| 資產 | 金額 | % | 負債及淨值 | 金額 | % |
|-----------------|--------------------|--------------|---------------|--------------------|--------------|
| 流動資產 | 16,008,005 | 10.20 | 負債 | 123,309,654 | 78.56 |
| 銀行存款 | 11,812,505 | 7.53 | 流動負債 | 9,968,236 | 6.36 |
| 零用及週轉金 | 1,247 | 0.00 | 短期債務 | 92,759 | 0.06 |
| 流動金融資產 | 2,702,317 | 1.72 | 應付款項 | 290,544 | 0.19 |
| 應收款項 | 780,876 | 0.50 | 預收款項 | 9,584,933 | 6.11 |
| 存貨 | 49,953 | 0.03 | 長期負債 | 869,408 | 0.55 |
| 預付款項 | 636,968 | 0.40 | 長期借款 | 753,941 | 0.48 |
| 短期墊款 | 24,139 | 0.02 | 其他長期負債 | 115,467 | 0.07 |
| 長期投資及準備金 | 5,152,180 | 3.28 | 其他負債 | 107,506,118 | 68.49 |
| 長期投資 | 1,871,158 | 1.19 | 存入保證金 | 278,750 | 0.18 |
| 準備金 | 3,281,022 | 2.09 | 應付保管款 | 115,336 | 0.07 |
| 固定資產 | 28,106,720 | 17.91 | 應付退休及離職金 | 299,616 | 0.19 |
| 土地 | 8,579,573 | 5.47 | 應付代管資產 | 106,806,954 | 68.05 |
| 土地改良物 | 354,232 | 0.23 | 暫收及待結轉帳項 | 5,462 | 0.00 |
| 房屋及建築 | 11,146,737 | 7.10 | 遞延貸項 | 4,965,892 | 3.16 |
| 機械及設備 | 3,700,664 | 2.36 | 遞延收入 | 4,965,892 | 3.16 |
| 交通及運輸設備 | 144,844 | 0.09 | 淨值 | 33,657,981 | 21.44 |
| 什項設備 | 3,080,448 | 1.96 | 基金 | 18,458,040 | 11.76 |
| 購建中固定資產 | 1,100,222 | 0.70 | 基金 | 18,458,040 | 11.76 |
| 遞耗資產 | 2,886 | 0.00 | 公積 | 15,240,366 | 9.71 |
| 經濟動物 | 2,886 | 0.00 | 受贈公積 | 15,240,366 | 9.71 |
| 無形資產 | 79,441 | 0.05 | 累計餘絀 | -434,971 | -0.28 |
| 電腦軟體 | 79,441 | 0.05 | 累計賸餘(短絀) | -434,971 | -0.28 |
| 遞延借項 | 189,622 | 0.12 | 淨值其他項目 | 394,546 | 0.25 |
| 遞延費用 | 189,622 | 0.12 | 金融商品未實現餘絀 | 389,783 | 0.25 |
| 其他資產 | 107,428,781 | 68.44 | 未實現重估增值 | 4,763 | 0.00 |
| 存出保證金 | 603,048 | 0.38 | | | |

| | | | | | |
|-----------|--------------------|---------------|-----------|--------------------|---------------|
| 催收款項 | 2,926 | 0.00 | | | |
| 暫付及待結轉帳項 | 15,853 | 0.01 | | | |
| 代管資產 | 106,806,954 | 68.05 | | | |
| 合計 | 156,967,635 | 100.00 | 合計 | 156,967,635 | 100.00 |

國立臺灣大學稽核室

105 學年度第 2 學期第 2 次校務會議報告

本校稽核室(以下簡稱本室)於 105 年 1 月成立,係由廖珮真主任(會計系)及李青穎幹事 2 人所組成。

本室於 106 年 5 月 19 日(星期五)上午 9 時召開 106 年度稽核計畫審議小組會議,其中審議小組由徐富昌教授(文學院)、魏慶琳教授(理學院)、蘇彩足教授(社會科學院)、錢宗良教授(醫學院)、曾惠斌教授(工學院)、徐源泰教授(生農學院)、胡星陽教授(管理學院)、張睿詒教授(公衛學院)、張智星教授(電資學院)、林仁光教授(法律學院)、高文媛教授(生科學院)、黃心聖同學(學生會代表)、吳昀慶同學(研究生協會代表)、許軒瑋同學(學生代表大會代表)、李宏森主任(教務處研究生教務組)等 15 位所組成,相關決議事項如下:

壹、106 年度稽核計畫審議小組會議摘要(會議記錄詳見附件一)

一、審議本校 106 年度稽核計畫。

說明:

(一) 以國立大學校院校務基金設置條例第 8 條為主,就涉及校務基金交易循環(包括收入循環、採購與支付循環、薪資循環、財產管理循環、投資循環及研發循環)之作業項目進行查核。

(二) 就 105 年度行政單位、學術單位及研究中心之經費收支

及運用情形，進行查核與評估。

(三) 追蹤 105 年度稽核項目後續改善情形。

(四) 審議小組建議事項：

1. 稽核項目查核日期之訂定建議再精準一些。
2. 除查核農委會補助款相關專案計畫外，建議增加其他外部單位補助計畫之稽核。
3. 計畫補助款之核銷標準與效率、計畫經費結餘款通知，建議向主計室瞭解與討論。
4. 建議將本校今年度主辦之全大運，其經費收支與使用列入今年度稽核計畫。
5. 本校停車費收取之相關規定，以及不同校區之費率差異，建議再向總務處事務組瞭解及討論。

貳、本計畫(附件二)經本校106年度稽核計畫審議小組通過，並經校長於106年5月24日同意後實施。

國立臺灣大學 106 年度稽核計畫審議小組會議紀錄

開會時間：民國 106 年 5 月 19 日(星期五)上午 9 時

開會地點：校總區行政大樓第 2 會議室

出席：徐富昌教授、蘇彩足教授、錢宗良教授、張睿詒教授、
林仁光教授、高文媛教授、李宏森主任、黃心聖同學、
許軒瑋同學

請假：魏慶琳教授、曾惠斌教授、徐源泰教授、胡星陽教授、
張智星教授、吳昀慶同學

列席：羅又軒組員

主席：稽核室廖珮真主任

記錄：李青穎

壹、主席報告：國立臺灣大學校務基金 106 年度稽核計畫(附件資料)

貳、討論事項：

一、審議本校 106 年度稽核計畫。

說明：

(五) 以國立大學校院校務基金設置條例第 8 條為主，就涉及校務基金交易循環(包括收入循環、採購與支付循環、薪資循環、財產管理循環、投資循環及研發循環)之作業項目進行查核。

(六) 就 105 年度行政單位、學術單位及研究中心之經費收支及運用情形，進行查核與評估。

(七) 追蹤 105 年度稽核項目後續改善情形。

(八) 審議小組建議事項：

6. 稽核項目查核日期之訂定建議再精準一些。

7. 除查核農委會補助款相關專案計畫外，建議增加其他

外部單位補助計畫之稽核。

8. 計畫補助款之核銷標準與效率、計畫經費結餘款通知，建議向主計室瞭解與討論。

9. 建議將本校今年度主辦之全大運，其經費收支與使用列入今年度稽核計畫。

10. 本校停車費收取之相關規定，以及不同校區之費率差異，建議再向總務處事務組瞭解及討論。

決議：通過

參、臨時動議：無。

肆、散會：上午 10 時 20 分。

國立臺灣大學校務基金

106年度稽核計畫

壹、稽核緣起

本校為強化內部控制及確保其內部控制制度持續有效運作，以提升校務基金之治理效能，爰依「政府內部稽核應行注意事項」、「國立大學校院校務基金設置條例」(附件 1)、「國立大學校院校務基金管理及監督辦法」(附件 2)及「國立臺灣大學稽核室設置辦法」(附件 3)規定，訂定本校校務基金 106 年度稽核計畫(以下簡稱本計畫)。

貳、稽核重點

- (一) 以國立大學校院校務基金設置條例第 8 條為主，就涉及校務基金交易循環(包括收入循環、採購與支付循環、薪資循環、財產管理循環、投資循環及研發循環)之作業項目進行查核(附件 4)。
- (二) 就 105 年度行政單位、學術單位及研究中心之經費收支及運用情形，進行查核與評估。
- (三) 追蹤 105 年度稽核項目後續改善情形。

參、稽核項目及期程

預計辦理稽核工作之項目及期程如下：

106 年度稽核計畫表

| 項次 | 稽核項目 | 稽核目的 | 預定查核日期 | | 預定之稽核人員 |
|----|--|---|--------|-------|---------|
| | | | 起 | 訖 | |
| 1 | 校務基金場地設備收入、推廣教育收入、捐贈收入及投資收入收支作業(LG02) | 確認收入循環各項控制重點之有效性及合理性； 確認投資循環各項控制重點之有效性及合理性 | 8/1 | 12/31 | 稽核室人員 |
| 2 | 採購作業(JC01~JC29)； 付款作業-國庫機關專戶支付(AC02) | 確認採購與支付循環各項控制重點之有效性及合理性 | 7/1 | 12/31 | 稽核室人員 |
| 3 | 人事費－薪給作業(AC03) | 確認薪資循環各項控制重點之有效性及合理性 | 6/1 | 6/30 | 稽核室人員 |
| 4 | 國有公用財產產籍管理(BC01~BC04)； 國有公用財產盤點作業(BC05) | 固定資產之稽核及盤點；確認財產管理循環各項控制重點之有效性及合理性 | 11/1 | 12/31 | 稽核室人員 |
| 5 | 投資有價證券作業(LF02) | 確認投資循環各項控制重點之有效性及合理性 | 9/1 | 9/30 | 稽核室人員 |
| 6 | 技術移轉作業(LD07) | 確認研發循環各項控制重點之有效性及合理性 | 6/30 | 7/31 | 稽核室人員 |
| 7 | 懸帳清理作業(DG06) | 壞帳處理之事後查核 | 10/1 | 12/31 | 稽核室人員 |
| 8 | 105 年度行政單位、學術單位及研究中心經費收支及運用情形之查核與評估 | 確認校務基金經費收支與運用之有效性及合理性 | 6/1 | 8/31 | 稽核室人員 |
| 9 | 105 年度稽核項目 | 確認本室提出之建議後續改善情形 | 全年度 | | 稽核室人員 |

肆、稽核工作分派

各行政單位、學術單位及研究中心配合辦理，由稽核室稽核人員負責執行。

伍、稽核方式

依稽核項目之性質及受稽核單位之特性等選擇稽核方式，包括檢查、觀察、詢問、驗算、實地盤點、分析程序或查證等，並得視需要擇定適宜之抽核比率，以蒐集充分且適切之稽核證據。

陸、本計畫經本校106年度稽核計畫審議小組通過，經校長同意後實施。

國立臺灣大學 105 學年第 2 學期第 2 次校務會議 進修推廣部工作報告

摘要報告

- 一、為辦理 106 學年度第一學期學分班招生作業，業於 106 年 5 月 19 日辦理「法律學分班」招生說明會；106 年 6 月 17 日及 7 月 12 日辦理「管理碩士學分班」招生說明會。
- 二、為提昇本部管碩學程學員專業知能，業於 106 年 4 月 12 日假集思會議中心國際會議廳辦理學期專題講座，邀請張善政前院長蒞臨主講。現場逾 400 人參加。
- 三、本部於 106 學年度首度開辦「生物科技管理碩士在職學位學程」，特於 106 年 5 月 22 日併「事業經營碩士在職學位學程」及「事業經營法務碩士在職學位學程」共同辦理新生歡迎會，並於 6 月 17 日辦理始業式。
- 四、本部近期擬新開辦課程包括「代謝窈窕中醫藥膳保健班」、「跨文化談判與管理研習班」等研習課程。
- 五、本部於 106 年 5 月 4 日及 5 日辦理單位自我評鑑，邀請香港大學、香港中文大學、淡江大學、東吳大學、中正大學及中國文化大學等國內外六所大學教授擔任評鑑委員。
- 六、近期辦理企業委訓班程始業活動，包括：
 1. 106 年 3 月 4 日辦理台新銀行「台新金控管理碩士 EMBA 學分班第二期」始業式。
 2. 106 年 4 月 18 日辦理中鋼集團「中鋼集團中高階主管管理研習班」始業式。
 3. 106 年 5 月 12 日辦理全家便利商店「臺大-全家 高階主管經營管理精粹專班」始業式。
 4. 106 年 5 月 26 日辦理和運企業「和運創新管理研習課程第一期」始業式。

推廣教育工作報告

1.105 學年度第 2 學期開班情形與修課人數：

學位班共 2 班次，上課人數 81 人；學分班共 5 班次，目前上課人數 1,099 人；非學分班共 10 班次，目前上課人數 438 人。

| 學位班 | 學生數 |
|-----------------------------|-----|
| 104、105 級事業經營碩士在職學位學程(PMBA) | 59 |
| 105 級事業經營法務碩士在職學位學程(PMLBA) | 22 |
| 學分班 | 學員數 |
| 管理碩士學分班第 23-30 期 | 482 |
| 管理碩士網路學分班第 21-23 期 | 11 |
| 法律學分班第 27-29 期 | 536 |
| 臨床研究護理師學分班第 12 期 | 12 |
| 2015 高中教師在職進修生命教育課程教學學分班 | 58 |
| 非學分班 | |
| 台新金控管理碩士(EMBA)學分班第 2 期 | 43 |
| 中鋼集團中高階主管管理研習班 | 42 |
| 臺大-全家 高階主管經營管理精粹專班 | 46 |
| 精鍊高階管理與實務研習班第 30-31 期 | 90 |
| 財務報表分析研習班第 49 期 | 26 |
| 財報分析與企業評價研習班第 19 期 | 39 |
| 投資理財精修班 3 期 | 60 |
| 戰略哲學-思想信仰、博弈談判與機制誘因第 1 期 | 47 |
| 從「禪定」到「般若」－《六祖壇經》的生活智慧 | 23 |
| 稼軒詞的豪氣與深情第 2 期 | 22 |

2.105 學年第 2 學期正進行招生之班次：

| 招生班期別 | 預計開課 |
|-------------------------|-----------|
| 養生保健系列—「代謝窈窕中醫藥膳保健班」第1期 | 106/6/1 |
| 養生保健系列—「代謝窈窕中醫藥膳保健班」第2期 | 106/6/7 |
| 銀髮產業的管理與商機第2期 | 106/6/10 |
| 投資理財精修班第4期 | 106/7/12 |
| 互聯網思維與數位行銷：實戰篇第5期 | 106/7/18 |
| 跨文化談判與管理研習班第1期 | 106/7/26 |
| 跨文化談判與管理研習班第2期 | 106/7/29 |
| 精鍊高階管理與實務研習班第32期 | 106/8/12 |
| 法律學分班第30期 | 106/9/25 |
| 管理碩士學分班第31期 | 106/9/25 |
| 精品咖啡2.0:精品咖啡系統工程學第 2 期 | 106/9/20 |
| 回到孔子-《論語》的生命與管理智慧第1期 | 106/10/12 |

國立臺灣大學出版中心

105 學年度第 2 學期第 2 次校務會議報告

壹、年度重要工作成果報告

一、透過合作出版計劃，拓展學術影響範疇

2017 年本中心持續採取嚴謹學術審查機制，規劃確定出版優質出版品 58 種外，更透過與其他學術研究組織合作出版與授權方式，將本中心出版著作，展現至其他學術研究群體，拓展學術影響範疇。

(一)國史館現藏總統副總統檔案目錄合作出版

臺大出版中心與國史館首次合作的《國史館現藏總統副總統檔案目錄-蔣中正》已於今年 5 月出版。本次出版的內容涵蓋檔案範圍為 1924 年至 1975 年蔣統軍領政期間之手稿、電令、諭告、事略稿本及相關文物照片等，為研究蔣中正生平、國共內戰及中華民國在台灣之歷史的珍貴史料。透過檔案目錄的出版，世人將更容易接近並使用這批珍貴檔案。

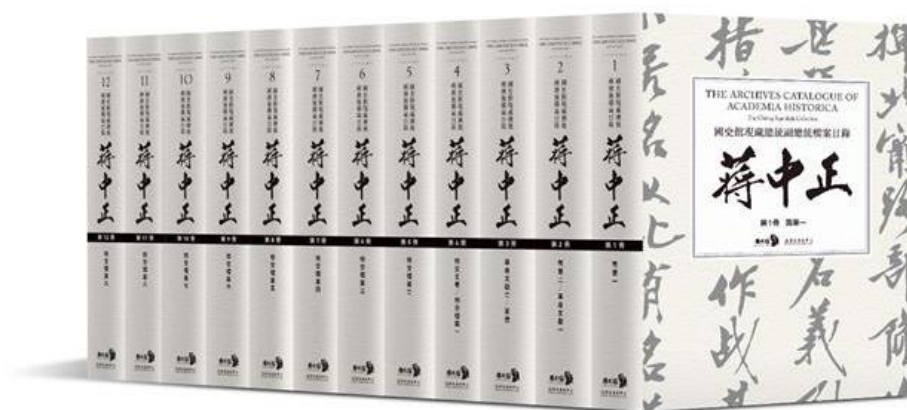

臺大出版中心於去年 12 月 22 日與國史館達成合作出版共識，並於 106 年 5 月 15 日完成出版十二大冊，9,196 頁的套書。出版中心與國史館在符合公務機關行政作業上各項規範與程序作業下，積極溝通協調，尋求最佳合作模式並堅持出版專業品質。在雙方同仁戮力以赴下，順利完成任務。

臺大出版中心將於各國際書展中展示此套書，以利歐美、中日學界瞭解此批檔案學術價值，並協助國史館向全體國民，而非特定學者，公開史料，提供各界查找檔案之線索，希以「出版引領學術」，推廣立足於檔案而為歷史詮釋的研究取徑。並將持續與國史館討論《蔣經國檔案目錄》、《嚴家淦檔案目錄》等合作出版事宜，期能共同為檔案的公開及運用貢獻心力。

(二)「臺大哈佛燕京學術叢書」正式出版

出版中心於與本校文學院、美國哈佛燕京學社(The Harvard-Yenching Institute)簽訂協議，共同合作並成立的「臺大哈佛燕京學術叢書」。於今年1月正式出版《明清文學西南敘事》，一出版即受到國內外學者注目，作者胡曉真教授於台北國際書展期間至展場舉辦新書講座，參與者眾，立即登上中心書展的銷售排行榜。本叢書第二本《基督小說書寫》將於106年6月出版，其餘3本哈燕叢書業已進入編輯前置程序，預計今年底至明年初陸續出版。

(三)簡體授權版入選中國好書推薦

林聰舜教授所著《漢代儒學別裁—帝國意識型態的形成與發展》一書，由本中心於2013年7月出版，並透過文宣與書展活動向各地讀者、出版社推廣行銷，因出版品質甚佳，獲得學者重視。為擴大台灣學者學術影響力，經本中心評估，決定授權上海人民出版社發行簡體版本，並於2017年1月正式於中國大陸上市(簡體授權版書名《儒學與漢帝國意識形態》)，上市後學術品質廣受讚賞，於今(106)年3月分別榮獲中國「騰訊·商報華文好書」及《光明日報》光明書榜為當月十大推薦好書，成功將台灣學術研究成果向外推展。

二、講座活動帶動書籍銷量，出版品營業額持續成長

近年來，本中心持續出版優質學術出版品，設計具有臺大風格與特色的紀念品，並戮力於擴展多元的銷售通路。106 年 1-4 月營業額累計已達 794 萬 4,577 元，相較去(105)年同期成長 4.2%，銷售營業額逐年增加。

(一)2017 年第 25 屆台北國際書展

今年於第 25 屆台北國際書展中，大學出版社聯展攤位，總銷售冊數計 2,461 冊；其中，臺大出版中心書籍銷售冊數為 1,062 冊，佔聯展整體 43.1%，銷售佔比逐年提升，顯示本中心學術出版品質深受讀者信賴及肯定。今年聯展本中心書籍銷售金額較去(105)年成長 28%，銷售冊數增加 149 冊。值得注意的是，銷售量排名前 20 的書籍佔本中心總銷售量 46%，其中於書展期間邀請作者至現場舉辦書籍講座者有 6 種，如《殖民地帝國日本的文化統合》、《古希臘正義觀》，可見講座帶動書籍銷售之成效。



(二) 2017 AAS-in-ASIA 書展

2017 年本中心積極透過各式講座及書展活動，將學術出版品向世界展現，目前正規劃前往 2017 AAS-in-ASIA (Association for Asian Studies-in ASIA) 參展事宜。今年 AAS-in-ASIA 將於 6 月 24-27 日於韓國高麗大學舉行，主題為「ASIA in Motion: Beyond borders and boundaries」，探討各種與亞洲相關的議題，是一個跨科際、跨專業的國際會議。去(105)年本中心參與日本同志社大學舉辦的 AAS-in-ASIA 會議，促成與日本文生書院的合作，在日本廣銷本中心出版的《日本學研究叢書》，參與 AAS-in-ASIA 乃是將台灣優秀的研究成果，推廣至世界的極佳機會。台灣位於亞洲研究的核心，是少數保留繁體中文與傳統文化的薈萃之地，透過這項參與，可提高台灣優質繁體中文學術出版品的國際能見度，接觸來自世界各地的亞洲研究學者，增加學術交流機會，更可延攬更多優秀專家學者成為本中心作者，提升本中心學術出版品的水準和多元性。

(三) 2017 年臺大畢業季紀念品新品上市

配合 2017 年畢業季，本中心設計一系列畢業季商品，並開始於實體書店及網路媒體進行「心禮有你—臺大出版中心 2017 畢業季商品優惠與活動」相關宣傳及預購活動。2015 年畢業季臺大出版中心推出第一代限量畢業紀念熊，受到畢業生及家長的喜愛，連續二年於畢業典禮當日搶購一空。今年第三度設計全新「2017NTU 畢業熊」，並延伸推出臺大立體浮雕紀念悠遊卡、皮紋證書夾、臺大校徽錦旗、NTU 手繪風不織布袋等一系列畢業季紀念品，現已開放預購。

同時出版中心校史館書店的微型藝術廊，於五至六月兩個月期間，邀請「建築光影」明信片系列的設計師展出創作集，作品包含臺大的各特色建築，以及台灣各地尚存在或不存在的老古蹟，特別規劃於畢業季期間展出，更具意義。



貳、近期重要工作報告與工作計畫

一、編輯出版優質出版品

(一)重要學術著作出版

2017 年本中心已規劃確定出版之出版品 58 種，現已出版《殖民地的法學者》、《日本帝國主義與鴉片》等 16 種；外版代銷之學術書 9 種，包含高研院《西田幾多郎-跨文化視野下的日本哲學》、臺大全球變遷中心《氣候變遷下的國家發展藍圖》等書。另有 38 種書稿正在審查或洽談中，預計排入 2018 年出版計畫。

(二)教科書出版計畫

自 2012 年至 2016 年本中心教科書出版總數為 53 冊。因切合國內大專校院相同領域之課程需求，銷量成長強勁，如 2016 年 10 月出版的《留心你的大腦》，初版 800 套，於今年 3 月旋即再刷 1000 套，可見在學術推廣上的成效，以及教科/專業書籍之市場需求大幅增加。

2017 年預定出版 9 種教科書，含本校康仕仲教授團隊編著的《工程圖學 CAD》一二冊、中研院資科所徐讚昇教授等人合著的《電腦對局導論》及聚集各大學地質學教授合著的《普通地質學》上下冊等重要教科書。

二、銷售發行與行銷推廣

(一)參與國際書展，拓展全球能見度

2017 年出版中心聯合國內十所國立大學出版社共同參與第 25 屆台北國際書展，不僅於書展期間舉辦 34 場講座、與網路知識平台合作，更在展位內另闢展區，邀請日本大學出版部協會展出日本大學近期及經典的學術出版品，呈現台日精彩的學術研究，及促進台日出版的經驗交流，提升臺大出版中心於國際學術舞台之能見度。

今年中，出版中心已規劃參與新加坡(五月)、AAS-in-ASIA(六月)、馬來西亞(六月)、香港(七月)等國際書展及研究學會。本中心

已與聯展大學出版社著手進行各書展主題設定與展位規劃，同時精選各大學出版社歷年經典學術出版著作，帶至各國與讀者見面。期能透過國際書展，呈現臺大出版中心知識專業與多元創新的出版風貌，擴大台灣學者的學術影響力，並彰顯本校在大學的出版事業上，所做的努力與所獲致的成果。

(二) 持續設計臺大特色紀念品

今年本中心除為畢業季設計一系列新品，除廣受畢業生期待的 2017 年臺大畢業小熊外，更延伸臺大立體浮雕紀念悠遊卡、皮紋證書夾、臺大校徽錦旗、NTU 手繪風不織布袋等一系列畢業季紀念品。同時，針對夏日的到來，以及 2017 臺北世界大學運動會的運動熱潮，計畫推出結合臺大意象的系列運動商品，包含運動水瓶、運動毛巾、束口袋等，已和相關廠商接洽，進入商品設計程序，預計七月份推出。

(三) 各式行銷活動，推展與行銷學術專書與紀念品

1. 專題講座、新書發表會

三月舉辦「文明、殖民、帝國性」系列講座，邀請《殖民地的法學者》、《日本帝國主義與鴉片》兩書作者至聯經書房，分別與中研院臺史所副所長鍾淑敏及法律所副研究員黃丞儀對談，探討日本帝國主義將台灣推入現代化文明世界，但殖民地作為帝國疆域中的「他者」，統治者如何認知這塊新領地，被殖民者又如何尋找自身的地位？

另在五、六月規劃舉辦「拼經濟與求永續，選哪個？」系列講座，邀請《氣候變遷社會學—高碳社會及其轉型挑戰》作者臺大風險社會與政策研究中心周桂田主任，討論經濟發展優先與低碳永續的衝突以及公民運動是否有助於推動國家治理轉型與創新等議題。

而在 2017 下半年，將進行《臺灣近代女性史》、《大觀紅樓(正金釵卷)》新書講座活動，已進入與作者及場地接洽階段，希冀提供讀者更多機會與各領域專家學者近距離對談。

2. 增加媒體曝光度並經營網路社群

持續與各式媒體合作，如書評網站「說書」、致力於哲學普及教育的「哲學新媒體」，刊登書籍訊息、活動訊息，如說書即於5月9日刊載「臺灣人的現代法律初體驗——《去法院相告》新書講座側記」，「讀冊生活 TAAZE」網站，也於《氣候變遷社會學》新書網頁下，以編輯推薦方式，介紹相關講座訊息。



Home 評書 翻書 仁評 通告 專欄 特輯 團隊 訂閱 f Q 三

臺灣人的現代法律初體驗——《去法院相告》新書講座側記

2017-05-09 | 分類：全部文章、評書 | 作者：阿編

時間：2017年國際書展2月11日14:00-15:00 地點：世貿一館
主持人：曾文亮（中央研究院臺灣史研究所研究員） 講者：王泰升（國立臺灣大學法律學院臺大講座教授）

新舊交替的法律制度

到底日治時期有什麼新舊交替？新為何？舊為何？以下用四個概念分析。

一、判調分立：

觀念上是區分審判和調解。所謂審判由法院依法律作成判決，因為法律如同天秤，乃人間之公道，無需當事人同意。然而，調解是由調解者不必依法律作成調解的方案，因此其正當性之基礎在於雙方同意。相對地，所謂的舊是指進入衙門，由父母官以其政治權威和道德高度聽完雙方陳述之後，不必全然依照國法或官府規定，可提出自己認為較好的解決方案，並以官府之權威強勢地要求對方接受其解決方案。

日治時期，日本接受來自西方的法律制度，也接受了判調分立，因此審判只有法院才能做，但地方政府的調停官也可以進行所謂的民事爭議調停，然名義上是調停，無須依法律所定，但實質上卻不必得當事人同意，而視為審判，實言之，不依法律但帶有類似判決的效力，此為該制度的特色，亦即模糊了現代法上的判調分立。

二、審判分立：

法院內不告就不受理，不辯就不審理，審判角色分離，由於人民不一定懂法律，因此制度上規定人民可以聘請律師為自己辯護，相對地，舊的是指父母官施恩，使民沾恩即是。觀念上認為全能且有德的官員會恩賜一個妥善的裁斷，因此程序上，無須訟師替其作主，但實際上，人民仍仍然覺得父母官是根據地方治理上的需求作裁斷，自己若受到委屈還是得依賴訟師為其辯護。

國家法制引進律師制度後，1919年以後出現臺灣人辯護士，但容忍傳統的「抱告」可為訴訟代理人。所謂「抱告」是清治時期，男性親屬為女性，或是受雇人為老闆，前去衙門代為訴訟，因此訴訟代理人雖然必須是辯護士，但只要法院同意即可，在此情況下，也同意讓「抱告」擔任訴訟代理人，且有意塞給辯護士可以發揮的空間。

最新文章

探測近代日本政治的黑洞——讀畢克斯《昭和天皇》

不褪色的時光，不羈散的味——滿載記憶的橋神食糧

預言未來的高宮：威爾斯與他的時代

衣香鬢影處處，在隱微中發現美感

獵捕、華麗與總匯：探索世界與分享發現

支持好作品

喜歡這一篇文章嗎？你可以點這裡加入說書的會員：



首頁 > 中文書 > 社會科學 > 社會

氣候變遷社會學：高碳社會及其轉型挑戰

Sociology of Climate Change: High Carbon Society and its transformation challenge

評價 收藏 12 二手徵求 13 人次試讀

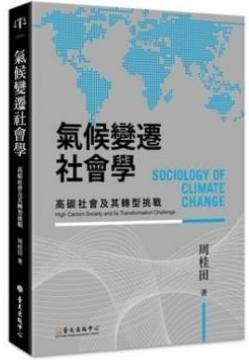

作者：周桂田
定價：NT\$ 360
優惠價：**79折** NT\$ **284**
現金回饋：1% 回饋金可全額折抵商品
優惠截止日期：至2017年07月05日
運送方式：超商取貨、宅配取貨
銷售地區：全球
即時庫存 > 5

18到貨 半日配 商品保留

其他版本：
[瀏覽二手書情報](#)

商品資料

作者：周桂田
出版社：國立台灣大學出版中心 | 出版日期：2017-05-19 | ISBN/ISSN：9789863502272
語言：繁體中文 | 裝訂方式：平裝 | 頁數：320頁 | 開數：14.8×21×1.7
類別：中文書 > 社會科學 > 社會 | 類別有誤？
標籤：社會科學 社會議題 大學出版中心 教育學習
專業/教科書/政府出版品 社會與社工 社會與心理類
社會政策與社會工作
您的標籤：● 新增您自己的標籤

編輯推薦

「拼經濟 vs. 求永續，選哪個？」系列講座 May-June 2017

過去，高排碳、高耗能、高污染的能源產業模式帶動經濟成長，現在，面對劇烈氣候變遷、耗能污染產業結構調整的困境、重大石化業開發案爭議，政府如何回應社會永續性的挑戰危機，如何抉擇？

講座訊息 >

此外，本中心也透過網路快速傳播特性，多元經營網路社群。如今年畢業季本中心透過臉書分享功能舉辦「分享優惠活動訊息抽「臺大浮雕白金紀念悠遊卡」」活動，利用學生對畢業季商品的需求，吸引其對臺大出版中心網頁的關注，並利用分享的功能，有效增加臺大出版中心及其出版品的能見度，吸引潛在讀者關注。



臺大出版中心校史館書店
@ntuprsbookstore

首頁
貼文
評論
影片
相片
關於
按讚分析
建立粉絲專頁



立即購買 傳送訊息

讚 追蹤 分享

貼文



臺大出版中心校史館書店

5月8日 10:41

【分享優惠活動訊息抽「臺大浮雕白金紀念悠遊卡」】
【心懷有你 | 臺大出版中心2017畢業季商品優惠與活動】
畢業時刻來臨，紀念品不只是有帽T和衣服。
無論是畢業生保留在校美好的回憶，
在校生對畢業生滿溢的祝福，
或是教職員、畢業校友的個人收藏，
出版中心提供您不一樣的選擇，傳遞您的心意。
#分享本則優惠活動訊息抽臺大浮雕白金紀念悠遊卡
於活動時間內，完成兩個步驟「一、按讚臺大出版中心校史館書店臉書」，以及「二、於指定活動訊息下tag三位朋友」，我們將在6/1抽出10位幸運得獎者，贈送紀念悠遊卡（價值450元）。
#份專要按讚 #tag三位朋友

【May 2017 | 五月份活動】
【2017 NTU畢業紀念熊、畢業季新品優惠團購】
►時間：5/8 Mon. – 5/31 Wed.
為優惠在校師生、畢業生與校友們，出版中心在五月份提供最划算的批發訂購優惠，凡參加團購預訂，另贈送「臺大燙金紅包裝萬用卡組」一份。
【A】2017 NTU畢業紀念熊
畢業熊腳底繡上「2017」代表數字，小熊柔軟的觸感搭配活力十足的帽T，是夏日畢業季最佳的禮品選擇，也適合個人收藏。
*禮品熊繡意尚未識字，故每可能有色差，顏色請以實品為準。
*團購僅限金棕色，白色限親至校史館書店預訂。
►團購優惠價
1~9隻：390元／10~49隻：370元／50隻以上：350元（定價：450元）

【B】臺灣大學校徽錦旗
旗子一共三款，以臺大校徽與代表色為元素，加強印刷色彩飽和度且選用高磅數布料，讓三角旗和降落傘掛不變形。
►預訂優惠價：299元（定價：350元）

【C】臺灣大學皮紋證書夾
精緻最純呈現證書夾質感的雙線皮紋，將由臺靜農老師所提的「臺灣大學」四個字燙印上封面，金、銀、雙線紋經典的組合，低調而有質感。內頁雙面皆可放置一張證書，為您的畢業證書提供完善的保護。
►團購優惠價：1~9本：280元／10~49本：260元／50本以上：240元（定價：330元）

【D】2017 NTU手繪風不織布袋
選用厚磅數不織布，相較市面常見的不織布袋更能承重，同時加強車縫細節處理，作為禮品袋也絲毫不遜色，隨身保留厚度可裝入A4文件。
►優惠價：69元／加購優惠價：49元（定價：80元，凡預購任一品項即可加購）

禮品店 在 Panchaochen, T'AI-Pei, Taiwan

5.0 ★★★★★ 營業中

社群

邀請朋友 對這個粉絲專頁按讚

860 人按讚
861 人在追蹤這個
371 人邀請過

關於 查看全部

Panchaochen, T'AI-Pei, Taiwan
臺北市中正區羅斯福路四段一號校史館二樓
02 3366 1523
平均回應時間：一天內
發送訊息
www.facebook.com/ntuprsbookstore
禮品店 教育用品店 Bookstore
版本資訊
營業時間：9:00 - 17:00
營業中

更多大家聊接讚的專頁

臺灣大學藝文中心
大專院校

臺灣大學出版中心
出版商

歐世哲學家
作家

禮品店 (位於 Panchaochen, T'AI-Pei, Taiwan)

此專頁接讚的粉絲專頁

臺灣大學出版中心

臺大校友中心

三、國際學術交流，版權輸出與引入出版

2016 年出版中心進行版權授權洽談圖書近 14 種，目前 11 種圖書已完成授權簡體中文合約，預計今年出版。2017 年考量本中心的出版方向及著作對台灣學術發展影響，出版中心經叢書主編推薦，精選 4 種國外重要學術著作，進行版權購買洽談，希冀能以精確的翻譯，將國外學者經典著作介紹給國內讀者賞析。

國立台灣大學合設工業研究中心 工作報告 嚴慶齡工業發展基金會

106.5.22

一、推廣教育

106 年 3 月 1 日至 5 月 31 日止，共辦理研討會、訓練班 22 項，表列如下：

| 起訖日期 | 研 討 會(訓 練 班) 名 稱 | 主持人 | 委辦單位 | 參加人數 |
|--------------------|-----------------------|-----|------|------|
| 1060304 1060326 | 乙級廢棄物處理技術員訓練班 | 林正芳 | 環訓所 | 40 |
| 1060304 1060326 | 乙級廢棄物清除技術員訓練班 | 林正芳 | 環訓所 | 7 |
| 1060304 1060326 | 丙升乙級廢棄物清除技術員訓練班 | 林正芳 | 環訓所 | 1 |
| 1060304 1060326 | 乙級廢棄物處理技術員訓練班 | 林正芳 | 環訓所 | 3 |
| 1060318 1060429 | SCAA 杯測咖啡評鑑師入門班第 16 期 | 中心 | 中心 | 9 |
| 1060410 1060511 | 甲級空污防制專責人員訓練班(密集) | 林正芳 | 環訓所 | 42 |
| 1060411 1060606 | 行政業務英語效能溝通班第 01 期 | 中心 | 勞發署 | 14 |
| 1060415 1060513 | 乙級廢水處理專責人員訓練班 | 駱尚廉 | 環訓所 | 41 |
| 1060415 1060513 | 乙級廢水處理專責人員訓練班(重修生) | 駱尚廉 | 環訓所 | 8 |
| 1060415 1060513 | 財務金融商品班第 01 期 | 中心 | 勞發署 | 22 |
| 1060422 1060506 | 電源完整性設計與分析實務 | 吳瑞北 | 工業局 | 21 |
| 1060422 1060521 | 甲級廢水處理專責人員訓練班 | 駱尚廉 | 環訓所 | 35 |
| 1060422 1060521 | 乙升甲級廢水處理專責人員訓練班 | 駱尚廉 | 環訓所 | 8 |
| 1060422 1060521 | 甲級廢水處理專責人員訓練班(到職) | 駱尚廉 | 環訓所 | 2 |
| 1060422 1060521 | 甲級廢水處理專責人員訓練班(重修) | 駱尚廉 | 環訓所 | 2 |

| 起訖日期 | 研 討 會(訓 練 班) 名 稱 | 主持人 | 委辦單位 | 參加人數 |
|--------------------|-----------------------------|-----|-----------|------|
| 1060426 1060630 | 企業導入創新中心之策略方法與實作系列課程 | 陳俊杉 | 智活中心 | 15 |
| 1060429 1060506 | Python 語言實務 —於物聯網與大數據的基礎 | 王勝德 | 工業局 | 10 |
| 1060506 1060611 | 乙級廢棄物處理技術員訓練班 | 中心 | 環訓所 | 41 |
| 1060506 1060611 | 乙級廢棄物清除技術員訓練班 | 林正芳 | 環訓所 | 1 |
| 1060506 1060611 | 乙級廢棄物處理技術員訓練班(到職) | 林正芳 | 環訓所 | 1 |
| 1060506 1060611 | 乙級廢棄物處理技術員訓練班 | 林正芳 | 環訓所 | 2 |
| 1060511 1060512 | IEEE 2017 無線電能傳輸國際研討會 | 許恒銘 | 中興 電機系 | 204 |

二、建教合作計畫

本年2月25日至5月22日止，共辦理工學院及電資學院建教合作計畫45項，委託研究經費共80,421,551元。

三、技術服務

本年2月25日至5月22日止，共辦理技術服務收入共21,257,244元。

國立臺灣大學環境保護暨職業安全衛生中心

105 學年度第 2 學期第 2 次校務會議報告

106.02.24~106.05.12

一、協助處理本校實驗場所環安衛意外事件（共 6 件）

（一）實驗過程發生針扎事件

1. 事發經過：106 年 2 月 10 日(星期五)上午某學生在實驗過程中，準備打開針頭蓋時產生刺痛，才發現針頭於其他人員處理前置作業時戳穿針頭蓋，導致左手大拇指遭針頭刺傷。
2. 檢討與建議：加強平時檢查，並檢討實驗流程，以避免類似意外發生。

（二）搬移鐵橋不慎撞傷事件

1. 事發經過：106 年 3 月 2 日(星期四)上午學生在工作營營地內搬移鐵橋作品過程中，右小腿不慎被橋底支架及支撐平台撞傷。
2. 檢討與建議：搬移過程中應注意自身安全，以避免類似意外發生。

（三）不斷電系統冒白煙事件

1. 事發經過：106 年 3 月 16 日(星期四)晚上學生發現不斷電系統管路冒煙，先關閉電源後進行通報，初步研判電線老舊自然破損，無財產損失。
2. 檢討與建議：加強平時檢查，以減少意外之發生。

（四）化學反應不慎溢出事件

1. 事發經過：106 年 3 月 23 日(星期四)上午在實驗過程中，於抽風櫃進行化學反應時，不慎溢出在抽風櫃桌面上，此液體與水氣反應生成異丁基硫醇，該氣味擴散快，刺鼻味擴散至鄰近樓層與區域。
2. 檢討與建議：擬定工作前計劃，加強平時檢查，並檢討實驗流程，以避免類似意外發生。

(五) 玻璃瓶破裂事件

1. 事發經過：106 年 3 月 29 日(星期三)上午在實驗過程中，玻璃瓶在手上破裂，送保健中心止血，再送至三軍總醫院汀洲院區縫合。
2. 檢討與建議：加強工作場所人員安全意識，以避免意外之發生。

(六) 不慎被針頭刺傷事件

1. 事發經過：106 年 4 月 11 日(星期二)上午某研究助理在拿取針筒收集盒時，被從瓶身刺出的針頭刺傷，之後至保健中心就診，醫師表示持續觀察即可。
2. 檢討與建議：添購材質較硬之針筒收集盒，以避免類似意外發生。

二、辦理環安衛相關教育訓練

(一) 舉辦 105 學年度第 2 次輻射操作人員再訓練講習

5 月 10 日下午假環境研究大樓 105 室辦理 105 年第 2 次輻射再教育訓練課程，由日本京都大學醫學研究科博士廖彥明先生講授「怕核食，先補腦！」，共 49 人參訓。

(二) 辦理本校 106 年度緊急應變演練

106 年度緊急應變演練指定工學院化工系辦理，本次演練主題為化工館實驗室一電箱冒煙發燙且發出異味，緊急通報系所辦公室人員廣播疏散，並啟動館舍疏散流程急請求支援，籌備會議於 3 月 10 日召開，3 月 23 日上午預演，4 月 21 日下午正式演練。正式演練當天有 40 位校內人員至現場觀摩。

三、校園安全巡檢

- (一) 2 月 24 日巡檢知武館，巡檢缺失大致為配電盤未加裝護蓋、走道堆放雜物、緊急逃生出口應淨空、延長線串接、鋼瓶未獨立固定等，

已發文要求其改善並回報改善情形。

(二) 3 月 24 日巡檢動科系，巡檢缺失大致為緊急事故聯繫資料未更新、高處堆放雜物、保養紀錄未確實登記、延長線串接等，已發文要求其改善並回報改善情形。

(三) 4 月 10 日巡檢二號館，巡檢缺失大致為鋼瓶未獨立固定、電盤開啟方向被阻擋、藥品應分類設置盛盤置放藥品櫃、逃生動線未淨空、高處堆放雜物等，已發文要求其改善並回報改善情形。

四、定期辦理申報事宜

(一) 106 年度第 1 季毒性化學物質運作紀錄申報

依毒性化學物質管理法之規定，本校校總區等 10 個毒性化學物質運作場址已分別依規定於 106 年 4 月 30 日前，完成 106 年度第 1 季毒性化學物質運作紀錄申報。

第 4 類毒化物運作依規定應於 106 年 6 月底前完成辦理將原有備查文件轉換為核可文件，本校校總區等 10 個運作場址已分別於 4 月 30 日前完成辦理轉換申請並取得核可文件。

(二) 大專院校輻射作業專案

行政院原子能委員會將辦理 106 年度大專院校輻射作業專案檢查，環安衛中心於 106 年 5 月 11 日填報本校「大專院校輻射作業自主檢查紀錄表」。

五、清運及申報事業廢棄物

(一) 實驗場所廢液：106 年 2~5 月共清運 28,135 公斤。

(二) 實驗用廢玻璃：106 年 3~5 月共清運 1,027 公斤。

(三) 生物醫療廢棄物：106 年 2 月~4 月共清運 4,349 公斤。

國立臺灣大學校務發展規劃委員會 105 學年度第 2 學期第 2 次校務會議報告

本校校務發展規劃委員會 105 學年度第 4 次會議於 106 年 5 月 10 日在校總區第 4 會議室舉行，相關工作報告如下：

壹、報告事項

一、校園規劃小組報告

- (一)「第一學生活動中心禮堂整修工程完工後報告案」於 106 年 3 月 22 日校園規劃小組委員會報告，會中決定：「同意備查。」。
- (二)「第一會議室整修案完工後報告案」於 106 年 3 月 22 日校園規劃小組委員會報告，會中決定：「同意備查。」。
- (三)「第 23 屆藝術季」於 106 年 3 月 22 日校園規劃小組委員會討論結論：「本案通過」。
- (四)「紹興基地第二醫學教學研究大樓新建工程規劃構想書」於 106 年 5 月 3 日校園規劃小組委員會討論結論：「本案通過」。
- (五)「臺灣大學醫學院附設醫院東址外牆更新工程籌設構想書」於 106 年 5 月 3 日校園規劃小組委員會討論結論：
 - 1.請將委員建議納入後續細部規劃設計。
 - 2.本案通過。
- (六)「新生南路『瑠公圳原址』石碑遷移案」於 106 年 5 月 10 日校務發展規劃委員會報告。

二、校務研究辦公室報告

為有效協助校務決策，本辦公室已規劃校務研究架構及工作計畫藍圖，將分析層面從學生學習成效擴及各校務面向。

(一)106 年 2 月至 4 月主要工作報告如下：

- 1.完成校務資訊視覺化互動圖表：包括臺大歷年統計年報、臺大 99~101 學年各系所畢業生流向及薪資巨量資料、公開校務資訊之校際比較。
- 2.進行校務概況分析(NTUView)：包括畢業流向與薪資概況、雙修生概況、轉學生概況等。
- 3.進行校務議題研究：蒐集整合學務處相關資料，探討在學經驗與畢業表現之關係。
- 4.辦理資料庫存置地點異動。

(二)至 7 月底主要工作規劃如下：

- 1.撰寫教育部計畫期中報告並規劃第三年計畫內容。
- 2.完成在學與畢業流向議題分析。
- 3.產出校務概況分析 3 至 4 篇。

三、實驗林管理處報告

- (一)有關立法院蘇院長嘉全於 106 年 4 月 6 日為本校實驗林轄內墾民陳情案進行協調會，不做會議紀錄之決議為：「請本校於會後 1 個月內，評估在不影響國土保安的情形下，是否仍需現有面積繼續使用。」。經本處簽請成立臨時工作小組，由張副校長慶瑞主持，於 106 年 4 月 28 日召開檢討會議審核評估報告草稿，結論為：「仍請實驗林依法管理國有林地，並依委員意見修正檢討報告。檢討結果為：『本校實驗林仍需現有完整林地範圍，持續進行教學實習、學術研究及資源保育等之用。』」。
- (二)各單位原使用本校實驗林土地作為公共設施用地，因契約期限將屆，仍有業務需要，函請繼續使用。案經實驗林管理處評估其繼續使用尚不影響林地經營，報請同意續約，經校產維護專案小組 106 年第 2 次會議決議同意續約 5 年（計 3 筆契約）。

四、學術副校長室報告

有關修正本校「中程校務發展計畫書(103-107 學年度)」案，說明如下：

- (一)教育部為推動高等教育深耕計畫後續作業，106 年 4 月 21 日以臺教高(二)字第 1060056636 號函請各大學於 106 年 4 月 30 日前檢送 10 本(中長程)校務發展計畫，提供該部諮詢培力小組參考，以充分了解各大學校務發展現況及校務發展方向。
- (二)鑒於本校「中程校務發展計畫書(103-107 學年度)」撰擬至今已逾 2 年，各單位規劃及執行內容陸續有所更動，為符合現況，爰擬請相關單位檢視計畫書內容。惟囿於時效，僅請各行政單位提供修正資料。
- (三)其中教務處、學務處、總務處、國際處、計資中心、出版中心、進修推廣部、共教中心、分部及附設單位等均提出修正內容，並增補本校新設立之創新設計學院、人文社會科學發展中心及實驗動物資源中心等相關資料。經彙整後印製，並於 106 年 5 月 2 日交由研發處送至教育部。
- (四)本校「中程校務發展計畫書(103-107 學年度)」分為網路公開版及工

作手冊版，前者因應校務資訊公開，已於 104 年 3 月 11 日發布於本校首頁。工作手冊版則係提供本校一級執行單位及學院參考，據以進行後續之校務發展工作。本次修正之版本為工作手冊版，網路公開版將另修正後上網公開。

- (五)為節能減碳，本次計畫書之修正版本不印製紙本資料，請逕至以下網址下載參考：

<https://www.space.ntu.edu.tw/navigate/s/4219FF126AA14898A675EE7F28414BD0QQY>。

貳、討論事項

一、校務發展規劃委員會討論通過案共 9 件：

- (一) 中華電信股份有限公司為改善實驗林管理處提供國立自然科學博物館合作經營之鳳凰谷鳥類生態教育園區內行動通訊品質，擬租用清水溝營林區第 12 林班內林地 2 筆（地籍編南投縣鹿谷鄉田底段 115、109 地號內），契約編號 558 號，面積 0.0033 公頃，作為架設共構行動電話基地台用地案。
- (二) 台灣大哥大股份有限公司為改善實驗林管理處溪頭營林區大學池區周邊行動通訊品質，擬租用溪頭營林區第 2 林班內林地 1 筆（地籍編南投縣鹿谷鄉溪平段 82 地號內），契約編號 559 號，面積 0.003 公頃，作為架設共構行動電話基地台案。
- (三) 台灣大哥大股份有限公司為改善實驗林管理處溪頭營林區青年活動區周邊行動通訊品質，擬租用溪頭營林區第 2 林班內林地 1 筆（地籍編南投縣鹿谷鄉溪平段 94 地號內），契約編號 560 號，面積 0.0025 公頃，作為架設共構行動電話基地台案。
- (四) 「醫學院附設醫院東址外牆更新工程」籌設構想書案。
- (五) 「紹南基地第二醫學教學研究大樓興建工程」先期規劃構想書案。
- (六) 醫學院護理學系申請增設學籍分組案。
- (七) 生物資源暨農學院生物產業傳播暨發展學系申請增設碩士在職專班案。
- (八) 工學院醫學工程學研究所申請增設「醫學工程學系學士班」案。
- (九) 公共衛生學院申請增設「食品安全與健康研究所碩士班」案。

國立臺灣大學教職員宿舍委員會

105 學年度第 2 學期第 2 次校務會議報告

教職員宿舍委員會於 106 年 3 月 15 日召開 106 年第 1 次會議，針對「配偶合併計點申請得配教職員多房間職務宿舍」，以及「106 年 1 月 28 日前已配住職務宿舍者改配其他職務宿舍之宿舍借用期間合併計算」等提案，通過決議內容如下：

一、配偶合併計點申請得配教職員多房間職務宿舍之規定：

- (一) 配偶合併計點申請獲配宿舍，其宿舍借用契約同列為共同借用人，若契約之一方因專任改兼任、調職、離職、退休、死亡，或受撤職、免職處分而喪失宿舍借用資格者，僅得以配偶身分隨同居住宿舍，並於配偶一方之契約借用人應交還宿舍之條件成就時隨同遷出宿舍。前揭事由發生時，本校應辦理契約借用人變更並公證之。
- (二) 配偶合併計點申請獲配宿舍嗣後因故離婚，若雙方仍具本校編制內支薪之專任教職員警身分者，得經協議共同借用原宿舍。若雙方於離婚後三個月內無法約定共同使用者，前揭糾紛不得請求本校介入處理，本校將逕以當初具名申請宿舍者為優先借用人，變更契約借用人並公證之。但配偶一方於本案決議前已退休者，其於退休前已向校方提出約定共同使用之申請者，亦適用之。
- (三) 配偶合併計點申請獲配宿舍，若配偶一方於契約存續期間因專任改兼任、調職、離職，或受撤職、免職處分者，依本校多房間職務宿舍分配及管理要點第 13 點第 3 項前段規定應遷出宿舍，因其已非屬本校編制內支薪之專任教職員警，其宿舍借用資格於斯時業已喪失，僅得以配偶身分隨同居住宿舍，雖嗣後又回台大專任，仍應於配偶一方之契約借用人應交還宿舍之條件成就時隨同遷出宿舍，不

得以當初合併計點之身分續借宿舍。

二、106 年 1 月 28 日前已配住職務宿舍者，自本校多房間職務宿舍分配及管理要點第 13 點第 1 項、第 2 項規定實施後未變更宿舍時，其借用期間仍依原規定。但 106 年 1 月 28 日後如申請改配其他宿舍時，宿舍借用年限及各類宿舍應合併計算之借用期間，均自 106 年 1 月 28 日起算，依新規定計算各類型宿舍之借用年限，並依宿舍改配當時之宿舍管理費收費標準計費。

國立臺灣大學程序委員會

105 學年度第 2 學期第 2 次校務會議報告

106 年 5 月 25 日本委員會召開會議，安排 105 學年度第 2 學期第 2 次校務會議議程及提案順序。本次校務會議提案截止收件日為 106 年 5 月 19 日，計收到 6 件報告案及 9 件提案。提案部分，包括校長交議案 3 件、學院提案 6 件。另外，提案截止收件後又收到 2 件報告案(105223、105224 案)及 3 件提案(105225、105226、105227 案)，其中，報告案(105223、105224 案)及提案 105226 案於截止收件後，始完成行政程序(經 5 月 23 日行政會議通過)、提案 105227 案需經 5 月 26 日校教評會後通過後始完成行政程序。經委員討論後，105223、105224、105225、105226、105227 案列入正式議程(報告案第 7、8 案及討論提案第 10、11、12 案)。105218、105215、105222 案改列為第 4、5、6 案，105216、105217、105219、105220、105221 案依序改列為第 2、3、7、8、9 案。會議程序表修正通過。

本次會議亦討論 105 學年度第 2 學期第 3 次校務會議程序表、選票樣式、校務會議選舉校長遴選委員會委員補充規定及投票注意事項。有關某學院未足額推薦教研人員代表與校友代表或社會公正人士候補人選一案，經委員討論後，請該學院於規定期限內補足候補人選，若未補足，建議得由行政會議代為提名補足。

依 96 學年度第 1 學期第 2 次程序委員會決議：「為提升校務會議議事效率，本會建議校務會議討論議案時，行政主管說明的時間與提案代表相同，除第 1 次說明時間不限外，後續每次發言以不超過 3 分鐘為限。此項議事規則請在每次校務會議前宣讀。」。另外，「同一主題每人發言以 2 次為限，每次 3 分鐘」之原則，自 83 學年度第 1 學期第 1 次校務會議沿用至今。

