

國立臺灣大學 106 學年度第 1 學期第 1 次校務會議

各單位書面報告

目 錄

一般學術與行政方面	1
教務處	21
學生事務處	29
總務處	61
研究發展處	93
國際事務處	107
財務管理處	137
共同教育中心	141
圖書館	147
計算機及資訊網路中心	165
人事室	177
主計室	185
稽核室	193
進修推廣學院	225
出版中心	227
工業研究中心	235
環境保護暨職業安全衛生中心	239
校務發展規劃委員會	243
教職員宿舍委員會	245
程序委員會	247

國立臺灣大學 106 學年度第 1 學期第 1 次校務會議報告

一般學術與行政方面：

一、辦理本校相關講座教授審議

為提升學術水準及延攬國內、外學術成就卓著之學者來校服務，本校設置「臺大講座」，並有因應國內外捐款而設立之各項講座。依講座設置辦法規定，由學術副校長邀集相關學者專家組成校講座審議委員會審議後聘任之。106 年迄今召開之講座審議會及獲獎人如下：

- (一)臺大講座：106 學年度審議通過文學院謝明良等 8 位教授為「臺大講座」教授，並於教師節茶會中頒授獎座教授證書。
- (二)傅斯年講座(原胡適講座，於 102 年度改為今名)：係財團法人中華教育文化基金會提供經費於本校設置，每學年審核聘任一位講座教授，頒發研究費美金 20,000 元整，任期一年。106 學年度審議通過法律系陳聰富教授為「傅斯年講座」教授。

二、本校「卓越研究成果」發表情形

(一)本校致力發掘教師與研究人員卓越研究成果及教研新創成果，舉行相關記者會，透過媒體，使社會大眾了解本校各項學術研究及新創對知識創新與社會關懷之貢獻。除以記者會方式發布之研究或新創成果外，各單位之新創、研究成果斐然，亦廣布於報章、媒體或期刊。

(二)106 年 6 月迄今成果略述如下，相關報導詳參「臺大校訊」(電子報網址：<http://host.cc.ntu.edu.tw/sec/schinfo/epaper/index.asp>)及本校網頁之「焦點新聞」：

- 1.生態演化所李承勸助理教授「人類影響植物基因體演化研究」，成果榮登《*Nature Communications*》。
- 2.地質系任昊佳助理教授之研究成果「東沙珊瑚記錄 21 世紀人類排放氮對遠洋的影響」，利用南海珊瑚氮同位素紀錄看來自新興經濟體，尤其是中國大陸的經濟起飛對海洋的汙染，發表於 *Science*，並由科技部召開記者會。
- 3.藥理所黃德富教授及生醫電資所曾宇鳳教授團隊治療血栓潛能蛋白藥物之研究成果，發表於美國心臟學會之科學期刊

《*Arteriosclerosis, Thrombosis, and Vascular Biology*》。

- 4.凝態中心張之威研究團隊發現一維熱傳導物質，該研究論文發表於 *Phys. Rev. Lett.* 118, 135901(2017)，並獲得 *Nature Physics* 專文報導。
- 5.地質系沈川洲教授參與國際合作共同研究大雪山樹輪，解開臺灣八百年夏秋季颱風秘密之研究成果「中太平洋型聖嬰」紀錄，榮登 *Nature Communications*。
- 6.分子醫學所徐立中教授團隊首度揭開 ZNRF1 泛素連接酶 (Ubiquitin ligase)透過細胞中小窩蛋白-1(caveolin-1)調控第四型類鐸受器 (TLR4)所引發的發炎反應，成果發表於 *Nature Communications*。
- 7.微生物所鄧述諄教授研究團隊首度在酵母菌 (*Saccharomyces*) 中發現功能類似於哺乳類動物 p53 的癌症抑制蛋白，與下游相似於 p21 的細胞週期 (cell cycle) 調控蛋白及其細部調控機制。該論文榮登 *Nature Communications*。
- 8.森林系袁孝維教授團隊利用衛星發報器，追蹤「神話之鳥」黑嘴端鳳頭燕鷗，揭密「神話之鳥」跨國遷徙路徑之謎。
- 9.凝態中心張玉明研究員主持的臺灣團隊與美國維吉尼亞大學物理系 Seung-Hun Lee 教授團隊，聯手解開鈣鈦礦太陽能電池的能量轉換效率之謎，論文刊登於 *PNAS* 期刊。
- 10.附設醫院與聯發科技跨界合作，利用穿戴式生物感測技術偵測心房顫動，可預防中風發生，其中附設醫院賴達明醫師、湯頌君醫師與本校吳安宇教授團隊所提出之光學式量測心房顫動的研究成果，刊載於 *Nature* 系列 *Scientific Reports* 期刊。
- 11.電機系管傑雄教授與中研院應科中心蔡定平主任之合作研究團隊，與南京大學共同合作，利用自創的「集成共振單元」之革命性新觀念，設計製作出具有「集成共振單元」的超穎表面結構，研發出寬頻且消色差之超穎透鏡 (Achromatic Meta-lens)，此一創新研究論文發表於 *Nature Communications*。
- 12.材料所顏鴻威團隊參與兩岸三地合作，發展極高強度、高延性、低成本新穎鋼鐵材料，研究成果榮登 *Science*。

- 13.流預所簡國龍教授領軍之公衛跨國團與京都大學公衛學院跨國合作，利用臺灣健保資料庫之糖尿病腎病變病人，驗證京大團隊發展之慢性腎臟病照護指標的可用性，研究顯示給予較佳品質的腎臟照護，可降低病人進展為須接受透析治療之末期腎臟病的風險，成果刊登於美國國家腎臟基金會出版之《美國腎臟病雜誌》(*American Journal of Kidney Diseases*)。
- 14.實驗林管理處李春霖助理研究員採獲一種在臺灣從未正式記載過的蜉金龜種類，命名為玉山長盾蜉金龜(*Sinodiapterna yushana*)，這是第一種以玉山(Yushan)為名的蜉金龜種類，成果發表在著名國際期刊《動物分類》(*Zootaxa*)。

三、「功能性校級研究中心」設置及運作相關事宜

- (一)本校為邁向世界一流大學，陸續成立功能性校級研究中心，期能提升本校研究能量，目前共計成立 48 個校級研究中心。
- (二)依各研究中心設置要點或辦法規定，應定期召開諮詢或諮議委員會議，並由學術副校長擔任召集人及會議主席，研商各研究中心未來發展方向及策略。106 年 6 月迄今已召開以下中心之諮詢委員會議：
 - 1.實驗動物資源中心(106.7.17)；
 - 2.中國信託慈善基金會兒少暨家庭研究中心(106.7.26)；
 - 3.氣候天氣災害研究中心(106.7.28)；
 - 4.創意創業中心(106.10.3)。
- (三)為使校級研究中心運作順暢，並建立對話機制，爰定期召開「校級研究中心業務交流座談會」，迄今已召開 10 次交流會，提供校級研究中心更多交流機會。

四、各學院學術提升研商會議及跨領域學術交流會辦理情形

- (一)為深入討論本校學術提升的策略及推動作法，學術副校長爰每月召開一次各學院學術提升研商會議，進行交流，將各學院所提意見彙整後再提校長室會議或行政團隊會議討論，迄今已召開 36 次會議，針對教師升等及教師延聘法規內容、教育部及科技部計畫相關規劃案等議題交換意見。
- (二)為促進各學院之跨領域交流及相互觀摩，104 年 7 月起由各學院輪

流主辦跨領域學術交流會，迄今已辦理 15 次交流會，各學院均踴躍參與，卓有成效，將持續辦理。

(三)本校現有 11 個學院，各學院有其發展特色，如何周知師生，使更了解各學院之特色課程及卓越成果，前揭會議決議由各學院自 104 年 12 月起，輪流於本校定期出刊之「臺大校訊」中，以「臺大特色課程系列報導」及「臺大學術卓越系列報導」之名，說明各該學院之特色課程及研究成果(每月 2 個學院，其中一個學院說明其特色課程，另一學院說明其研究成果)，仍將持續進行。

五、有關本校 New Initiatives—創新創業發展新主軸—辦理情形

為提升臺大師生的產學合作與創業動能，使創業成為臺大在亞洲大學圈的獨特競爭優勢，本校於「中程校務發展計畫」中揭櫫以創意創業為本校未來五年之開創主軸，期整合內外部資源，建立能加速新創事業成長的完整環境，繼而構建臺大創新創業園區。為此，已陸續成立創意創業中心(以下簡稱創創中心)及創新設計學院(D-School)，並將創意創業學程(以下簡稱創創學程)整併至創新設計學院。另設立「創新設計園區籌備處」，由學術副校長擔任執行長，進行本校水源校區內新創相關整合事務。此外，本校獲教育部無邊界大學計畫、食養農創計畫及 USR 計畫之經費補助，執行相關創新課程之規劃。

106 年 6 月迄今，本校創新創業推動成果摘述如下：

(一)USR 計畫

- 1.本校近期向教育部提出大學社會責任實踐計畫(USR 計畫)申請，內容整合社科院、公衛學院、醫學院、工學院、文學院、D-School 與北護分院師生同仁，以萬華與紹興兩處場域，進行社區照護與教學發展之實驗，包含人才培訓、社區培力以及政策建議等內容，期望能對高齡照護政策發展有所貢獻。
- 2.本計畫已獲教育部通過，為全國大專院校 7 個獲得深耕型計畫的團隊之一。目前為試辦期，107 年 3 月後將納入高教深耕計畫，延續計畫如獲核定，將正式執行為期 2 年的計畫。

(二)ILO 計畫

- 1.全球化與知識經濟時代，由頂尖大學引領地區與產業創新是國家產業創新的動力。同時，面對多元與複雜的社會問題，更需要密

切的產學合作與創新體系。大學的角色從過去的教學研究與人才培育為主軸，進而強調面對市場需求與承擔社會責任。因而各國政府，均殷切期待頂尖大學，能強化原創知識創造、密切產學連結與解決社會問題的角色，透過產學合作聯盟推動實際創新行動，激發經濟成長動能與整體科技與社會的進步。

- 2.我國正面臨產業與經濟發展的瓶頸，本校身為人才培育、學術研究與產業創新的重鎮，應可積極整合校內研發能量，來協助解決我國產業發展的困境。因而在思考我國未來發展的需求，並考量短期內組織未做大幅度異動的情況下，參考 MIT 的產學聯盟模式，以聯邦式的概念規劃設置「國立臺灣大學國際產學聯盟」（以下簡稱國際產學聯盟，ILO），期待匯聚鏈結國內外頂尖企業的資源，聚焦前瞻創新研究，協助我國產業接軌國際。
- 3.本計畫業向科技部提出申請，並獲科技部審查通過，自 106 年 9 月 1 日起實施。

(三)臺大車庫

- 1.新增「加速器」與「孵化器」方案：臺大車庫成立已逾 3 年，部分團隊已往創業後期邁進，事業成長所需之資源與面臨之問題，已不同於過去的新創初期團隊。因此，臺大車庫將服務團隊階段往後延伸，首次推出「加速器」與「孵化器」兩種方案。此二方案以團隊產品階段作為區分標準，僅有創業構想、簡單的概念原型(prototype)，或該創業構想尚未經過市場驗證或使用者回饋者，建議申請「孵化器」；已具有功能型 prototype、產品即將上市或追求事業成長之新創團隊與公司，則建議加入較成熟的「加速器」計畫。
- 2.團隊招募：2017 夏季團隊招募情形

臺大車庫於 5 月 17 日至 6 月 18 日展開新一批次的新創團隊進駐招募，透過粉專宣傳、友站推廣、臉書廣告投放、實體活動宣傳等方式，多管道觸及潛在的優秀新創團隊。本次招募共計有 59 件申請案，其中 23 份申請孵化器方案、36 份申請加速器方案。經過二輪篩選，共有 13 隊新創團隊獲選進駐，其中 5 隊為孵化器團隊、8 隊為加速器團隊。8 月 4 日於車庫多功能教室辦

理夏季團隊開幕式，另亦開始進行 2018 春季招募記者會之規劃。

3.未來活動：

- (1)新創人才媒合會：預計於 11 月 16-18 日假花博爭艷館辦理，擬結合創業圈大型活動 Meet Taipei，規劃屬於臺大創創中心之展區，提供 30 個攤位給臺大車庫團隊做實習/正職徵才。
- (2)創創冬季年會暨 Demo Day：預計於 12 月 5 日假集思會議中心辦理，下午進行對外公開社群活動，主舞台作為論壇區，邀請臺大車庫團隊與創創學程代表、EiMBA 代表 demo，另闢兩區攤位區，讓新創團隊展示產品、與觀眾對話。晚間舉辦 VIP 交流晚會，邀請創創學程與創創中心之重要貴賓與新創團隊進行交流。

(四)課程開設：106 年 6 月以來開設課程如下：

1.臺大車庫

- (1)專利侵權課程：萬國專利事務所俞柏彰律師(6/14)；
- (2)廣告實作課程：酷訊搜索總監(7/27)；
- (3)設計思考工作坊：創新設計學院劉建成副組長(8/4)；
- (4)創業概論：臺大車庫柳育德總監(8/14)；
- (5)價值主張概論：神浩企管林育正(8/14)；
- (6)新創會計概論：勤業眾信方涵妮(8/14)；
- (7)新創法務概論：黃沛聲律師(8/14)；
- (8)硬體創業流程：美鈦國際游明熏總經理(8/28)；
- (9)質性訪談與分析一：龍吟研論李竺煊總監(8/31)；
- (10)質性訪談與分析二：龍吟研論李竺煊總監(9/12)。

2.D-School 暑期課程

- (1)「設計未來」、「參與式設計」。
- (2)「木工藝實作」與臺北科技大學 W.School 合作，並於 7 月 15 日舉行成果發表記者會。

3.D-School 106-1 學期課程

- (1)設計思考入門(3 門)、音樂設計與創新應用、暖科技、創新原型實作、創新車輛設計、全球創新的原理與實踐、智齡設計、參與式設計(3 門)、設計未來(2 門)、跨域視覺化溝通共 10 門

課，其中參與式設計、設計未來、跨域視覺化溝通為此學期新開課程。

- (2)設計思考入門與和運租車及本校數位學習中心、訪客中心合作；暖科技課程與臺北市政府合作；智齡設計與奧圖碼科技公司、雅博公司、裕隆集團、國泰金控、C2 偉嘉數位媒體公司合作；其餘課程尚在洽談中。

4.無邊界大學 106-1 課程

- (1)無邊界大學計畫以「高齡台北・分享城市」為主軸，整合了相關課程、微型課程、議題工作坊、實驗北城論壇，期建立一套完整的課程模組。
- (2)相關課程：都市治理與社區參與、都市化過程及其議題、科技與社會、高齡化與社區發展、都市健康與多元文化、暖科技、創新車輛設計。
- (3)微型課程：公民審議工作坊、社區工作工作坊。
- (4)議題工作坊：空污偵測工作坊、銀髮志工資料庫工作坊。
- (5)實驗北城論壇：預計討論高齡城市與社區照護、城市共融公園、外籍看護生活支援等議題。

5.食養農創計畫

截至 105-2，已開設 30 門食養農創核心課程、11 門工作坊課程，參與人數達 1,394 人，並於 5 月舉辦了一場將坪林相褒歌融入現代科技的創新設計音樂會，吸引 350 人參加。106-1 持續開闢 5 門核心課程、1 門工作坊，持續滾動中。

(五)演講及工作坊

1. D-School 工作坊

- (1)實作中心皮革粽子包工作坊(6/1)
- (2)EiMBA 設計思考工作坊(6/6 及 6/9)
- (3)協辦 Open HCI 工作坊(6/27-7/2)
- (4)親子天下-希望閱讀營活動(7/4)
- (5)科技部-設計思考前導工作坊(7/7)
- (6)「木工藝實作課程」成果發表會(7/15)
- (7)台達研究院-設計思考工作坊(7/20)

(8)百賢亞洲研究院暑期優化課程-設計思考工作坊/Maker 實作工作坊(8/8-8/10)

(9)科技部-設計思考工作坊(8/31-9/01)

(10)木戒指工作坊(內部限定)(9/13-14)

2. D-School 演講活動

(1)學院大型講座：每學期皆會舉辦 1-2 場大型講座，邀請與學院理念相符的大師級人物與學生分享經驗和交流。105-2 學期舉辦「植劇場創新之路講座」，並與生命教育育成中心合辦「蘇仰志野生的力量講座」，106-1 學期將再與生命教育育成中心合辦「李麗華講座」。

(2)學院聊天 Bar：是學院為了促進害羞聽眾與講者近距離交流的活動，讓大家可以和偶像近距離接觸，以輕鬆愉快的方式交流秘密。5 月 23 日舉辦第一場聊天 Bar 活動，邀請「美感教科書」創辦人陳慕天來聊天。

3. D-School 實作中心暑期專案：實作中心除平日開放給校內師生實作空間外，暑假期間亦提供機械器材給專案學生使用，今年共有 5 組專案學生申請使用。

(1)自動駕駛車：實作出一台自動駕駛車，期望能達到自動循線、自動越障等功能。

(2)摩托車安全警示系統：在摩托車感測器感周圍車輛之車速以及行進方向，搭配 ARM STM32F469 開發版本身的運動感測器、速度感測器、加速度感測器。計算周圍車輛與自己車輛的相對速度向量。當發現有碰撞危險時，以安裝藍芽喇叭的安全帽提醒摩托車騎士。

(3)起身行走輔具：製作一個創新之起身行走(Sit to Stand and Walk, STSW)輔具，提高肌力、肌耐力衰退之年長者之行走意願，並同時進而訓練以維持其肌力，在其執行從坐到站時輔助其以自然姿勢起身。

(4)智能椅：改裝辦公椅使之具有自動調整椅高、壓力感測回饋並調整坐墊臀部施力點的支撐、椅背根據身高上下調整的背靠，此外結合手機 app，記錄分析坐姿，提醒使用者調整不正確的

坐姿，並個人化儲存資料及座椅的設定。

- (5)田間機器人競賽：製作一台六輪車在道路行進並完成夾取物品、幫盆栽澆水、通過 S 型彎道的等任務。預計裝載三台攝影機、一具三軸機械手臂，攝影機負責道路路辨識，機械手臂負責夾取物品、幫盆栽澆水。

(六)成果發表

- 1.無邊界大學計畫與食養農創計畫及教學發展中心合作，於 6 月 17 日共同舉辦成果發表「椰林講堂-跨領域教學成果展」，透過短講分享、成果展現、多元座談之方式推廣創新跨領域教學，並邀請臺北市資訊局長與師生對談大學與地方政府的合作模式與甘苦，為一學期的努力畫下句點。
- 2.創創年會：創創中心於 6 月 7 日假集思會議中心舉辦，邀請余宛如立委、綠藤生機鄭涵睿執行長、Pinkoi 顏君庭執行長等三位臺大新創校友蒞臨演講，並安排共 11 隊新創團隊上台 Pitch、20 個展覽攤位，以及柯軒恩、張希慈兩位富比世雜誌〈30 under 30〉獲選青年進行論壇，參與人數達 266 人。
3. D-Day 期末成果展：D-School 於卓越研究大樓舉辦 105-2 學期「D-Day 期末成果發表會」，邀請楊泮池校長、社科院蘇國賢院長、工學院顏家鈺院長、文學院葉德蘭副院長、國北教大人文藝術學院郭博州院長、國北教大文創系陳俊明系主任等貴賓出席。共 65 組團隊參展，參觀人次約 400 人。首次邀請外部單參展，並廣邀學生團隊參與。如學院 D-Plan 團隊：循環烏托邦、制宅自造、音樂樂高、腳踏車摘雨棚等；以及國北教文創系、NTUMaker、科技創新專題課程、才合生態廚房一起加入。在食衣住行育樂各方面，都期盼運用所學，讓知識與生活接軌。
- 4.「智齡設計」課程成果展：D-School 於 6 月 9-11 日假士林科教館舉辦第二屆智齡設計成果展，展出 8 組跨校跨領域作品，邀請合作廠商 5 家，累積參觀人次約 470 人。
5. D-School 獲邀於「台灣國際銀髮族暨健康照護產業展 Sencare」參展(6 月 15-18 日)，展出第二屆智齡設計 3 組作品「Wearless Fessdog」、「喲翁出走」、「拉拉 Land」。

6. D-School 獲邀至香港參加「2017 樂齡科技博覽暨高峰會」(6月 15-19 日)，展出攤位及演講，由智齡設計教師群於攤位海報推廣課程及分享第二屆 8 組學生作品，並發表 2 場演講。

(七)創創學程創業專案

- 1.創創學程第九屆學生在經過一年的學習、發想、碰撞等過程之後，上學期末共有 10 組創業專案，包含建立音樂社群平台、計程車共乘平台、販售健康蔬食等，其中「火柴青年」入選臺大創創挑戰賽前 20 強，該創業專案是以平台減少學生在出國交換上資訊交流的成本；此外，以各式活動來解決友善同志的「同器時代」也入選社企流 iLab 的徵件。
- 2.社會創新專案：由創創學程第八屆學生組成之第九屆創創學生會執行之社會創新專案「一呷顧一甲」，在 FlyingV 的募資案於 6 月 20 日募資達標，募得金額 208,450 元，並印製、販售《友善農業紀實》，這本書籍扮演生產者與消費者中間的橋梁，集結一路至今的採訪經驗，收錄 16 位農業專業人士，從生產、通路等不同的角度探討友善農業議題。
- 3.第十屆創業列車啟動：106 年是創創學程第十屆，亦是第二年開放三校聯盟申請，本屆共錄取 56 名學生，其中有 10 名來自臺科大，2 名來自臺師大，並於 8 月 24-26 日舉辦達人營(新生訓練)，與「智慧生活科技整合與創新研究中心」進行課程合作，呈現學程未來一年的訓練縮影，並著重於建立學員「觀察力」、「解決問題的能力」與「執行力」。藉由 3 天的密集訓練課程及腦力激盪、最後一天提案簡報，目的讓新進學生可以跨出舒適圈，突破框架思考，主動運用自己所學結合實作、執行，成為真正的實力派以在未來能夠開創新局。

(八)跨域交流及合作

1.食養農創

- (1)建立教師社群：為辦理教師跨領域交流活動，已建立教師社群，至今舉辦 23 場教師跨領域交流活動，參與人數超過 960 人次。
- (2)建立教學助理社群：舉辦 18 場教學助理工作坊，建立學期中、

期末教學意見回饋機制。

- (3)建立實作場域：迄今經營 4 個校內外學習場域，並發展場域助理制度，串連各場域學習資源。並於 1069 年開闢 2 個新校外場域：桃園大溪、臺北大橋頭。

2.創創中心

- (1)政治大學圖書館館長參訪團來訪(7/25)
- (2)假車庫多功能教室辦理創投小聚(8/9)
- (3)中國大學生國際暑期課程來訪(8/10)
- (4)香港中文大學教授來訪(8/16)
- (5)日本筑波大學來訪(8/21)
- (6)Google 亞太區 Startup partnerships manager 來訪(8/24)
- (7)本校教發中心研習課程帶團來訪(9/4)
- (8)中國騰訊開放平台來訪(9/5)

3. D-School

- (1)建中木棧板家具工作坊：隨著少子化，建國中學也逐年釋出空間的教室。D-Plan 的「制宅自造」團隊受建中老師邀請，於 8 月 21-24 日受邀前前往建中，邀請老師及學生重新思考高中教室應有的樣子。教學內容以使用者為考量，在「教」與「學」上面做課桌椅的變形，並加入永續環境的理念，以循環再生的木棧板為材料，導入簡易的木工基礎，在經過 4 天的「以身試罰」後，賦予師生自行因應需求，重塑空間的知識與技能。

(2)青年迴響計畫-2027 Rethink Taiwan

- I.由教育部青年署主辦、D-School 承辦的大型活動，鼓勵年輕人以行動為導向，並邀請臺灣各地用行動力落實理想的先行者，如：人生百味、城市浪人、複雜生活節、職人、文化銀行、Hahow、玖樓等，做為提案團隊的行動夥伴，陪伴青年們一起探索採取行動的可能。年滿 18-35 歲青年，組成 2 至 3 人的隊伍，即擁有報名資格。
- II.深度訪談臺灣各地用行動力落實理想的先行者，收集臺灣青年創業的成功經驗，幫助提案者有更好的依循指標，創造合作共創的氛圍，同時也讓現有議題讓更多人關注。

III.舉辦全臺巡迴說明會：除了宣傳活動外，也能親近在地青年，做零距離的交流活動。說明會時間及場次分別為：8/20 臺東場@庫空間、8/26 臺南場@C-Hub 創意基地、8/27 臺中場@思默好時、9/3 臺北場@慕哲咖啡、9/10 宜蘭場@金魚厝邊，以及 9/14 臺北加碼場@D-School。

IV.創新賽制：首次不需要打分數的評選活動，而是僅以兩項核心：「行動力」及「開放心態」做為主要評選的標準與精神。另為鼓勵廣大青年提案，設置「各階段行動金獎勵」：除了第一階段 Action 0 即被淘汰的團隊，其餘團隊皆能獲得往後階段的行動獎金。

(3)出訪香港荃灣珠海書院-校區活化再利用(7/24-26)。

4.創創學程

(1)香港中文大學創業交流團來訪(5/10-15)，除與創創學程學生互動外，並參訪創創中心、D-School 及育成中心赤燭、綠藤、GaussToys 等創業團隊，還有時代基金會 Garage+、Gogoro 等企業創業空間。交流團並一起參與由創創中心所舉辦之夏季人才媒合會，交流關於創業之想法與身為一名未來創業家應擁有的技能與精神。

(2)創創學生會幹部至香港中文大學、廣州大學、深圳進行科技創業交流

I. 6 月 23 日創創學程林晉玄副主任先至香港中文大學與「前期創業育成中心(Pi centre)」黃錦輝副院長交流並分享臺大在教授創意及創業教育的經驗與成果。

II. 6 月 25-30 日創創學生會幹部先至香港中文大學參訪「前期創業育成中心」，了解該中心如何提供學生創業前期的培訓課程、共同工作空間以及與創投、校外的創業育成基地對接資源。再至廣州大學參加穗港臺青年科創論壇，藉由廣州大學、香港中文大學及臺大師長交流，分享兩岸三地如何推動創新創業教育及在創新創業教育上的發展進程。此外，也參觀廣州超級計算中心、番禺天安科技園一零能耗眾創空間、盛瑞科技(先進材料、廣州科技創新示範企業)、天鷹兄弟無

人機等創業空間及新創企業。最後並由深圳市科創委高新技術產業化處副處長介紹深圳市創科及扶持政策。

- (3)廣州市科學技術協會經貿交流團來訪(9/3):該團由何志勤主席帶領一行共 13 人，除參訪創創學程外，亦參訪創創中心與 D-School。並由創創學程林晉玄副主任與 D-School 詹魁元組長分享臺大在創新與創業教育的發展與努力及臺大車庫目前的成果。

(九)校內外成果

- 1.食養農創計畫協同主持人建築與城鄉研究所張聖琳教授，於 9 月以山不枯創辦人身分，獲得第四屆國家智榮獎卓越獎。該獎項著重遴選出企業界或社會各領域中已累積豐富經驗知識技術的中壯年傑出人才，張聖琳教授因長期深耕坪林場域，並與學生的山不枯團隊共同奮鬥，推廣環境友善茶與坪林茶文化而獲此殊榮。

2. D-School 競賽成果

- (1)以專案方式向學院申請 D-Plan 的「制宅自造」團隊，參與新北市舉辦的全國性實作競賽「構宅青年」，獲全國冠軍。作品以結合以木棧板做為空間設計的基礎，讓青年以低成本的方式取得打造自宅的資源，並結合現有木棧板回收系統達到資源循環、回收再利用的效益。於獲獎後接獲邀請打造實有住宅空間。
- (2)創新車輛設計課程：「Parking Lots Go」參加國立臺灣大學三校聯盟 APP 創意競賽，以使用者共享資訊的概念，解決在商業區機車的停車問題，獲得跨校組佳作獎。
- (3)智齡設計課程：「轉心」參加教育部智慧生活人才培育計畫三創競賽，獲得創新組優勝、最佳科技導入獎。
- (4)智齡設計課程：「拉拉 LAND」參加教育部智慧生活人才培育計畫三創競賽，獲得創意組優勝。

- 3.D-School《設計思考—從教育開始的破框思維》一書由「親子天下」出版。

六、臺大與中研院聯合辦公室

106 年度已為中研院於本校四所同仁及全中研院一級主管製發臺大識別證達 59 張，自 103 年 7 月起合計製發共達 674 張。持此識別證可

比照臺大教職員福利；四所同仁自 106 年起亦可參與本校文康會各類社團及活動，比照本校各單位費率借用文康交誼中心場地，有利增進雙方同仁交流互動。

七、學校分部總辦事處

(一)竹北分部

- 1.竹北分部 22 公頃校園整體規劃目前已獲得教育部審核通過，為利世大運足球訓練場及後續進修推廣學院大樓、校舍之闢建，本校已完成全區校地整理、測量、樹籍調查及 GPS 定位，世大運足球練習場已於 105 年 10 月 6 日開工，106 年 3 月 30 日完工，並於 8 月 24 日完成驗收。
- 2.進修推廣部開辦 104 級 PMBA(首屆)已於 106 年 6 月畢業。106 級 PMBA、PMLBA 及最新設立之「生物科技管理碩士在職學位學程」(PMBM)，已於 106 年 2 月開始招生，三班共計招收 55 人，並於 7 月開始上課。另推動規劃興建進修推廣教育大樓，先期規畫構想書業經 106 年 2 月 15 日校園規劃小組及 2 月 20 日校務發展規劃委員會議通過，並送教育部審議，10 月 2 日召開竹北分部進修推廣部大樓新建工程討論會議。
- 3.配合校園整體開發之生醫園區醫院，已於 105 年 11 月 24 日決標議約，106 年 1 月 7 日於生醫園區舉辦動土典禮，目前推動興建中。勝利七街退縮綠地自行車行人共用道案，經張副校長協調由縣府負責出資施作，亦於 105 年 12 月 7 日決標，已於 106 年 7 月完工。

(二)雲林分部

- 1.推動護理系於雲林分部開設「學士後護理學程」，案經 106 年 4 月教育部回復原則同意該專班設立，106 年 9 月 27 日於雲林分院召開記者會宣佈，預計 107 年開始招生，招生人數 1 班為 30 人，為首次在台北以外的縣市獨立招生，企盼推動雲林成為護理人才培育基地。
- 2.臺灣農業創新及教育推廣中心 105 年 4 月 10 日舉行動土典禮，105 年 6 月開工，7 月中旬取得建照，並於每週召開工務會議，至 106 年 5 月 24 日工程進度為 80.3%，內部裝修木作進度為 95%，電梯與殘障設施等（106.8.18 校簽完成），於 9/7 完成議價刻正辦理復工。另基礎建設(校內道路)部分於 105 年 6 月開

工，已於 106 年 5 月 25 日完成驗收，刻正辦理完工結算。

3. 雲林分院升格醫學中心籌備推動小組，於 105 年 12 月 7 日順利完成揭牌，並朝向升格醫學中心邁進，升格醫學中心評鑑準備於 106 年 5 月 3 日進行第一次院內預評預評作業，6 月 13 日進行第二次院內預評作業，7 月 12-14 進行醫學中心評鑑，後續再參加醫學中心五大任務第二階段審查會議。
4. 本校與雲科大、虎科大於 105 年 4 月 27 日簽署雲林國立大學聯盟意向書，已合作出訪及參加 106 年 2 月大學博覽會，並於 106 年 3 月 23 日召開首次會議，討論「雲林國立大學聯盟加入台大系統跨校選課系統」一事，實驗林管理處已與虎科大及雲科大完成部份課程合作。為推動後續三校之合作，經三校校務會議通過將續予簽訂備忘錄。
5. 爭取國家級高齡醫學暨健康福祉研究中心設於雲林分部案，106 年 5 月 5 日由張副校長召開第一次討論會，整合醫學院、社科院、工學院、生農學院以及雲林分院等多方與長照相關專業，並配合國家長照 2.0 政策提出全面性的計畫，規劃於雲林分部作為計畫示範中心，已於 6 月 9 日進行第二次會議討論，經兩次討論後惠請雲林分院協助計畫整合，再爭取可能的資源推動。
6. 生農學院生傳系新設專班進度，105 學年度第 2 學期第 2 次校務會議，生物資源暨農學院提：生物資源暨農學院生物產業傳播暨發展學系申請增設碩士在職專班。決議：以不排擠現有單位之學生員額方式處理，刻正努力協調學生員額中。6/1 送教育部，7 初已收到回函會另案辦理審查。

八、臺灣大學系統

- (一) 為推展與越南學術合作交流，國立臺灣大學系統（NTUS）張慶瑞校長於 106 年 7 月 7 日率系統三校成員前往越南胡志明市國家大學系統總部與達特（Dat）校長進行座談，並且完成簽署合作備忘錄。兩大系統除協議多項合作事項以及進行交換學生教師外，更將進一步執行共同研究計畫以及規劃設置獎學金學位等，為近年來與越南高等教育學術合作的一項重大協定。
- (二) 106 年度『國立臺灣大學系統』年輕學者創新性合作計畫，公開徵求收件數共計 9 件，經書面審查及 106 年 6 月 6 日複審會議決議通過共計 6 件，計畫執行期間為 106 年 7 月 1 日~106 年 12 月 31

日止。

(三)為推動師生聯合社會服務活動十週年，廣西大學特別邀請本系統師長 106 年 7 月 20 日~106 年 7 月 24 日前往廣西共同參與此次之廣西紀年活動，並訪視廣西大學洽談未來交流合作等相關事宜。

(四)協調案：

召開三校教務處協調會議，雲林國立大學聯盟 106 年 5 月 16 日函詢『加入臺大系統校際選課平台』且開放正式學期及暑修課程一事。決議依 106 年 3 月 30 日國立臺灣大學系統工作會議，同意開放部分暑修名額予雲林國立大學聯盟學生選修，先進行暑期班，再視選修情況開放校際選課，有關暑修事宜，依各校選課相關規定辦理。

(五)系統與藝文中心合作，106 年 10 月於雅頌坊共同合辦『形影不離一甲子—李行臺大電影展』，李行導演被譽為「金馬導演」、「台灣電影教父」，從事電影六十年，從其執導的五十二部影片中，可了解台灣文化歷史的變遷和發展，見證台灣在華人電影的努力和成果及所扮演的角色。

(六)106 年 9 月 18 日-19 日臺越論壇，臺大系統協辦。

(七) 106 學年第一學期之通識課程由臺大系統開辦『認識全球(一)』、『臺灣藝文之路』、『中華詩的衍化』三門課。

師資陣容：

『認識全球(一)』力邀富美鑫國際控股公司副總裁夏立言、永豐金控董事長翁文祺、淡江大學國際研究學院院長王高成、前外交部長程建人、淡江大學拉丁美洲研究所助理教授黃富娟、對外關係協會理事長歐鴻鍊、駐歐盟兼駐比利時代表處副代表王萬里、前駐法國特任大使呂慶龍、2016 中研院院士吳玉山教授、財團法人國際合作發展基金會秘書長陶文隆、對外關係協會理事梁英斌。

『臺灣藝文之路』邀請到沈冬教授、曾永義講座、陳美娥講座、平珩講座、劉鳳學講座、林昱廷講座、陳澄雄講座、杜黑講座、車炎江講座、馬世芳講座。

『中華詩的衍化』由詩人鄭愁予講座，鄭教授 16 歲自費出版了第一本詩集《草鞋與筏子》，隨後出版《窗外的女奴》、《衣鉢》、《雪的可能》、《燕人行》、《寂寞的人坐著看花》等多部詩集。在大眾間以《錯誤》一詩中「我達達的馬蹄是美麗的錯誤/我不是

歸人，是個過客……」的名句，廣為流傳。

前揭三課程師資陣容堅強，每位講座均為專業領域具卓越成就表現者，本課程目的是希望臺大學生除了了解自己的專業外，能多認識國際社會經濟、政治及中華文化藝術等方面的問題，藉以提升學生宏觀視野。

(八)自 105 年 12 月起臺大系統每月舉辦一場『成功之母系列講座』，邀集政界、學術界、藝術界等領域具卓越成就表現者為本講座之主講者，6 月 15 日第六場詩人鄭愁予『從青青子衿到江晚正愁予!』、7 月 13 日第七場林之晨及詹益鑑『堅持創新，堅持改變世界—我的創業人生路』、8 月 3 日第八場丘成桐院士『我做學問的經驗和感受』、9 月 14 日第九場張國煒『迎向挑戰 無所畏懼』，講座開放三校師生及社會各階層人士共同參與，講者除分享如何自失敗中自我成長及蛻變以至走向成功之歷程，並與三校學生代表對談，給予年輕學子最直接接觸與剖析實際人生經驗。

九、行政 e 化

為打造全方位 e 化校園，提升行政效能及增進服務品質，本校行政 e 化小組積極推動行政 e 化，已完成之系統計 100 餘種，涵蓋教務、學務、總務、研發、國際事務、人事及主計等面向，成效卓著。105 年 8 月至 106 年 9 月間上線系統舉例說明如下：

(一)「學生兵役管理系統」

本次重新開發「學生兵役管理系統」，以符合兵役制度現況及改善使用介面。強化兵役行政作業緩徵、延長、消滅等功能。新增儘後召集新辦、延長、消滅等功能。業務管理端可更迅速處理兵役問題，使用端學生可以自行查詢兵役申請作業進度。

(二)「社團資訊管理系統」第 2 期

第 2 期以升級原有系統核心架構為主軸，配合業務流程更新系統功能，並以跨平台跨裝置為前提改善系統。增修管理端及學生使用端各項功能以符合制度現況，改善系統各項功能與畫面，達成跨裝置跨平台目標。

(三)「校友流向調查系統」第 2 期

系統依據教育部公版調查問卷修改系統內題目，同時新增電話訪談功能，以協助特定學生填寫問卷內容，並且可處理報表管理批次下載或

搜尋填答情況，有效加速業務進行。

(四)「場地設備管理系統」第2期

本期主要修改管理端系統操作功能，可自動比對異動資料，並新增 email 通知整合公告功能，彙整各建築物平面圖，建立圖像式管理介面，迅速瞭解控管活動場地，並可定期匯出統計報表。

其他系統持續規劃推動中，包括人事系統整合專案、學生財務支援系統第3期、修繕申請暨管理系統第2期、教室及會議室管理系統第2期、財產物品管理系統第4期等，以達校園全方位 e 化之目標。

- 十、為提升行政服務及品質，有效支援校務之整體運作與發展，本校訂定「行政品質評鑑暨評鑑委員會設置辦法」，辦理全校行政單位之評鑑。行政單位每4年接受評鑑1次，並於受評後每3個月填報「評鑑委員建議改進事項」之辦理情形至結案為止。

105 學年度行政品質評鑑委員會推薦國際事務處及環境保護暨職業安全衛生中心為本校標竿單位，業於 106 年 8 月 17 日辦理標竿學習活動，進行同仁學習觀摩與交流。

- 十一、為統整分析各類校務資料，提供校務決策支援，以提升校務專業管理效能，推動校務永續發展，於校務發展規劃委員會下設立「校務研究辦公室」，並訂定「校務研究辦公室設置要點」。

十二、本校校友中心 105 學年度業務：

- (一)截至 105 學年度第 2 學期畢業校友人數約 27.7 萬人，為掌握校友動態資訊，並增強校友對母校向心力，校友中心於 96 年起開辦校友證，並提供多元優惠方案以提升校友證發放數量，例如三十、四十、五十校友重聚、校慶酒會及杜鵑花節，均有專案辦證服務。

自 99 年起開放應屆畢業生免費申請校友證，結合離校系統簡便操作，以提升線上申辦校友證數量。

自 103 年起開辦教師校友證，任職或曾任職於本校之教師，講師(含)以上，不含兼任教師；助理研究員(含)以上之研究人員，均得申請發給校友證。

- (二)舉辦多項校友活動如下，促進校友與母校連結，以凝聚校友向心力，加強推動校務發展：

1.五十重聚：106 年 3 月 18 日舉行，校友參加人數約 600 人。

2.三十重聚：106 年 6 月 4 日舉行，校友參加人數約 1200 人。

3.四十重聚：106 年 11 月 15 日舉行，預計校友參加人數約 800 人。

4.杜鵑花節優惠活動：106 年 3 月 11、12 日舉行，校友證申請人數 321 人。

(三)每月發行校友電子報，報導母校動態、校友活動訊息。

(四)建立校友證辦證雲端追蹤機制：讓每一筆辦證資料均能透過網路即時查詢，確實掌握辦證進度，並提升服務校友之效率。

(五)出訪海外校友會活動：校友中心積極與國外校友會緊密互動，同時協助財務處開發海外可能捐款之校友，希望透過校友中心連結海外校友會，服務校友並增加海外校友對母校之向心力。

(六)校友中心將搬遷至總圖一樓，提供校友更佳的辦證空間，提升對校友的服務品質。

(七)協助校友重聚返校與系所之聯繫，增加校友向心力。

十三、本校 Facebook 自 102 年 10 月成立，至 106 年 9 月 30 日止，粉絲數已逾 55,312 人。運作方式除本校各項學術、研究、活動等訊息發布外，亦隨時依校內外新聞需要，編撰各類訊息內容，並採中英對照方式，以利外籍人士了解。

十四、本校整合性建言系統自 94 年 10 月啟用，至 106 年 9 月 29 日止，該系統計有 10,902 則建言，其中 10,692 則處理完成，完成率為 98.1%。

國立臺灣大學教務處 106 學年度第 1 學期第 1 次校務會議報告

壹、摘要

一、本校申請 107 學年度增設調整院系所學位學程及招生名額總量案，業經教育部核定招收學士班 3,459 人，碩士班 3,882 人，碩士在職專班 531 人，博士班 665 人，合計 8,537 人；並核定本校增設調整學院、系、所、學位學程如下：

(一)學士班：增設學士後護理學系學士班與醫學工程學系學士班。另外，「國際學士學位學程」增設案，原經教育部以 106 年 3 月 15 日臺教高（一）字第 1060029370 號函核定同意修正自 107 學年度起新增，惟其核定之招生方式及名額皆未符本校規畫，且多次與該部協商後仍無法取得共識，本校退回其原核撥補助款 100 萬元，爰該部以 106 年 8 月 8 日臺教高（一）字第 1060101762 號函廢止該案。該部另表示，未來本校如擬重提申請「校級國際學士學位學程」，應於符合總量標準所訂師生比及師資結構下，經校內校務會議通過後，循該部所訂程序提出增設申請，招生名額仍由日間學制學士班招生名額總量內調整。

(二)碩士在職專班：

1. 臨床醫學研究所碩士在職專班新增學籍分組為「臨床試驗組」及「臨床醫學研究組」共 2 組。

2. 生物產業傳播暨發展學系增設碩士在職專班，並同意 107 學年度以外加名額 20 名方式辦理，108 學年度則由本校招生名額總量內自行調整。

二、為增加學士班學生多元學習之機會，以培育具創造力及適應力之新時代卓越人才，本校訂定「學士班跨域專長實施要點」，並於 105 學年度第 2 學期第 2 次教務會議審議通過文學院「德語語言與文化」與「西班牙語言與文化」及社會科學院「資料科學與社會分析」與「新聞與數位創作」等 4 個學士班跨域專長。

三、為促進臺灣大學系統學術交流及提供研究生充分學習機會，自 106 學年度起，系統三校研究生，經核准後得比照交換學生身分，由就讀學校推薦至合作學校接受指導或修習相關學分。另，學士班應屆畢業生及碩士肄業生，亦得申請至合作學校逕行修讀博士學位。

貳、近期重點業務報告

一、106 學年度第 1 學期註冊學生數

本校本學期註冊學生數共有：

(一)學士學位班 16,838 人、進修學士班 1 人。

(二)碩士班：11,899 人。

(三)碩士新生註冊率 (註冊人數/招生名額) $4,091/4,387 = 93\%$ 。

(四)博士班：3,782 人。

(五)博士新生註冊率 (註冊人數/招生名額) $487/691 = 70\%$ 。

(六)外籍生：學士班 377 人；碩士班 302 人；博士班 222 人。

(七)僑生：學士班 1,005 人；碩士班 261 人；博士班 50 人。

(八)陸生：學士班 19 人；碩士班 473 人；博士班 69 人。

二、106 學年度學士班學生轉系、輔系、雙主修申請

本校 106 學年度學士學位班學生申請及獲准轉系、修讀輔系、雙主修之學生人數如下：

轉系			輔系			雙主修		
申請人數	獲准人數	獲准比率	申請人數	獲准人數	獲准比率	申請人數	獲准人數	獲准比率
626	330	52.7%	1,352	501	37.1%	1,229	494	40.2%

三、105 學年度第 2 學期畢業人數

本校 105-2 學士班畢業人數 3,114 人；碩士班 3,140 人；博士班 336 人。

四、106 學年度陸生招生

(一)招生系所及名額：學士班 4 系共 4 名、碩士班 86 系所共 166 名、博士班 22 系所共 22 名。

(二)申請人數：學士班 420 人、碩士班 724 人、博士班 75 人。

(三)錄取人數及錄取率：學士班 4 人，錄取率 0.95%。碩士班 151 人，錄取率 21%。博士班 17 人，錄取率 23%。

(四)註冊人數：學士班 4 人、碩士班 143 人、博士班 15 人。

五、106 學年度學士班僑生（含港澳生）招生

(一)106 學年度學士班海外高中推薦入學：錄取 150 名(含 7 名國際學位生)，網路報到 145 名(含 6 名國際學位生)，其中 1 名參加春季預修。

(二)106 學年度海外聯合招生委員會：分發至本校僑生 310 名(個人申請 21 名、聯合分發 289 名)。

六、107 學年度學士班僑生（含港澳生）招生

(一)107 學年度學士班海外高中推薦入學：本校與國立臺灣師範大學、國立臺灣科技大學、國立雲林科技大學、國立虎尾科技大學、國立

成功大學、國立宜蘭大學、中國文化大學、淡江大學、中原大學聯合辦理，本項招生係由海外高中推薦合適的學生前來臺灣就學，並採用網路報名與上傳審查相關資料之方式，讓海外僑生能依自身優勢有更多申請來臺灣就學的選擇與機會。本校預計經由此招生管道招收 210 名僑生(含港澳生)。

(二)107 學年度海外聯合招生委員會：預計分發僑生 306 名(個人申請 17 名、聯合分發 289 名)至本校。

七、碩、博士班 107 學年度招生

(一)碩士班及博士班甄試招生(碩士班招生名額 2,304 名、博士班招生名額 181 名)

網路報名日期：106/10/03-11

各系所辦理甄試日期：106/10/17-11/13

放榜日期：分二梯次 106/11/07、106/11/21

報到日期：106/11/28-30

(二) 碩士班考試招生(招生名額暫定 1,578 名)

網路報名日期：106/12/04-11

考試日期(筆試)：107/02/06-07 兩日。

各系所口試日期：107/03/16-03/22

放榜日期：分二梯次

(1)無口試系所組 107/03/13

(2)有口試系所組 107/03/30

報到日期：107/04/10-12

(三) 碩士在職專班招生(招生名額 387 名)

報名日期：107/02/23-03/07

各系所辦理甄試日期：107/03/12-04/26

放榜日期：107/05/15

報到日期：107/05/22-24

(四) 博士班招生(招生名額暫定 473 名)

網路報名日期：107/04/10-16

各系所辦理甄試日期：107/04/23-05/31

放榜日期：分二梯次 107/05/15、107/06/08

報到日期：107/06/14-15

(五) 陸生招生(含碩、博士班)依教育部規劃時程(107 學年度時程尚未確定)

106/10 下旬：各校陳報招生系所

- 107/01 下旬：核定各校招生名額
- 107/02 中旬：陸聯會公布招生簡章
- 107/02 下旬：陸聯會受理報名申請
- 107/04 中旬：各系所審核申請表件核定錄取名單
- 107/05 下旬：陸聯會公布錄取名單

八、教育部核定 107 學年度增設調整院系所學位學程及招生名額總量報告案

本校申請 107 學年度增設調整院系所學位學程及招生名總量案，業經教育部核定招收學士班 3,459 人，碩士班 3,882 人，碩士在職專班 531 人，博士班 665 人，合計 8,537 人；簡要說明該部核定結果如下：

(一)核定招生名額部分：

- 1.同意本校回復累計至 106 學年度主動調減（主動寄存）之博士班名額 14 名，並將該名額調整為碩士在職專班名額 26 名。
- 2.該部 107 學年度調減（強制寄存）本校博士班名額 26 名。

(二)核定同意本校 107 學年度增設調整系所學位學程申請案共 4 案：

- 1.學士班 2 案：增設學士後護理學系學士班與醫學工程學系學士班。
- 2.碩士在職專班 2 案：
 - (1)臨床醫學研究所碩士在職專班新增學籍分組為「臨床試驗組」及「臨床醫學研究組」共 2 組。
 - (2)生物產業傳播暨發展學系增設碩士在職專班，並同意 107 學年度以外加名額 20 名方式辦理，108 學年度則由本校招生名額總量內自行調整。

(三)有關「國際學士學位學程」增設案，原經該部以 106 年 3 月 15 日臺教高（一）字第 1060029370 號函核定同意修正自 107 學年度起新增，惟其核定之招生方式及名額皆未符本校規畫，且多次與該部協商後仍無法取得共識，本校退回其原核撥補助款 100 萬元，爰該部以 106 年 8 月 8 日臺教高（一）字第 1060101762 號函廢止該案。該部另表示，未來本校如擬重提申請「校級國際學士學位學程」，應於符合總量標準所訂師生比及師資結構下，經校內校務會議通過後，循該部所訂程序提出增設申請，招生名額仍由日間學制學士班招生名額總量內調整。

九、中華工程教育學會 IEET 認證相關業務

本校於 106 年 7 月 31 日以校教字第 1060060829 號函送本校土木工程學系等 10 單位參與 106 學年度工程及科技教育認證自評報告書至該學會，預計於 106 年 11 月 20、21 日等 2 天辦理實地訪評。

十、學士班跨域專長

為增加學士班學生多元學習之機會，以培育具創造力及適應力之新時代卓越人才，本校訂定「學士班跨域專長實施要點」，並於 105 學年度第 2 學期第 2 次教務會議審議通過文學院「德語語言與文化」與「西班牙語言與文化」及社會科學院「資料科學與社會分析」與「新聞與數位創作」等 4 個學士班跨域專長。

十一、跨校共同指導及逕修讀博士學位

為促進臺灣大學系統學術交流及提供研究生充分學習機會，自 106 學年度起，系統三校研究生，經核准後得比照交換學生身分，由就讀學校推薦至合作學校接受指導或修習相關學分。另，學士班應屆畢業生及碩士肄業生，亦得申請至合作學校逕行修讀博士學位。

十二、教學優良教師遴選

105 學年度教學優良教師經遴選結果，專任教師部分，共遴選出教學傑出教師 24 位，教學優良教師 215 位；兼任教師部分，共遴選出教學傑出教師 5 位，教學優良教師 40 位，於教師節慶祝茶會舉行頒獎，教學傑出教師教學事跡亦將由本校編印「臺大教學傑出教師的故事」，並送本校教師參閱。

十三、105 學年度第 2 學期課程評鑑概況

105 學年度第 2 學期納入評鑑之課程教學班級數為 5,409 班，所有課程平均評鑑值為 4.33，略低於 105 學年度第 1 學期平均評鑑值。本學期各學院評鑑值均於 4.20 以上；依課程類別分析，選修課評鑑值高於必修課，非通識課程評鑑值高於通識課程，基礎課程中以日文評鑑值最高，其次為體育課。

十四、106 學年度第 1 學期教學助理核定名額

教務處業於 8 月核定基礎暨專業課程教學助理學士生 42 名、碩士生 260 名、博士生 153 名，合計 455 名，另通識課程教學助理核定碩士生 74 名、博士生 115 名，合計 189 名，總計全校本學期配置 644 名教學助理。如教學助理獎勵金尚有餘款，擬依教學單位需求，於原核定課程調增教學助理名額。

十五、基礎學科免修

本 (106) 年度基礎學科認證考試於 8/20-8/21 辦理，開放本校及外校學生報名之基礎學科包括：大一英文、微積分、普通物理學、普通化學、普通生物學及經濟學原理與實習等 6 科，共計 596 人次報名，264 人次

通過免修。另 8/10-8/18 開放本校大一英文免修之審查類申請，507 人通過審查。

十六、教學大樓第二期新建工程

本新建工程係拆、建綜合教學館，該新建工程業於 104/04/13 動工，截至 106/09/30，預定進度 95.52%，實際進度 92.23%，建築工程預定 106/10/09 完工，工程內容如下：

- (一)大樓西側 1 至 7 樓設置各類型教室 20 間。
- (二)大樓東側 1 至 4 樓設置 600 人講堂 1 間。
- (三)大樓西側 1 至 2 樓部分空間設置學習開放空間。
- (四)大樓西側 B1 樓設置 400 個腳踏車停車位。
- (五)大樓西側 B2 至 B4 樓設置高密度自動化書庫藏書 120 萬冊。

十七、教學發展中心業務推展近況

(一)增加教師同儕交流成長

- 1.新進教師研習營：08/30-09/01 於溪頭實驗林舉辦，共 62 位新進教師參加，活動滿意度 4.93。
- 2.教師感恩週：與福智青年社合辦，於 09/25-29 辦理。
- 3.教師成長社群：3 組跨領域教師有意願申請，先以 9-12 月為一期。
- 4.傑出教師課堂觀摩：已邀請到 23 位傑出教師於 10、11 月份開放其課堂供新進及資淺教師觀摩。

(二)提升教學與學習技巧

- 1.希望計畫系列活動：「夢想騎士：出走體驗工作坊」於 06/10-11 辦理，計有 15 人參加，活動滿意度 4.4。「有任務的長假」於 06/30 結束，計 12 名希望計畫入學新生完成目標。「小田野計畫」於 07/22-23 辦理工作坊課程，共計 20 人參與，滿意度 4.5；並於 08/06、08/25 辦理兩梯次寫作指導。
- 2.微積分之夜：06/13、06/15 辦理，以直播方式解題，兩日計有 100 位學生收看，滿意度 4.76，後續影片已有 2,381 觀看人次。
- 3.希望計畫新生營：07/04-05 於南投梅峰辦理，計有 52 人參與，活動滿意度 4.7。
- 4.國際讀書會計畫：07/15-17 與日本筑波大學辦理暑期密集行交流活動，計有 29 位本校學生、25 位日本師生參與。
- 5.新生入門學習書院：09/07-08 辦理 12 場「教發小學堂：大學進化論」，協助新生銜接大學生涯，並介紹校內學習資源。
- 6.105-2 學習諮詢：共開課 7 科，349 堂課，總計服務人次 387，滿意度 4.74，學生自我學習評估為 4.56，問卷填答率 82%。

7.教與學相關講座：10/11 辦理「結合生活的實驗/實習課」演講。

(三)推動 TA 品管制度

- 1.教學助理資格審查：105-2 學期共 14 案，08/10 召開資格審查會議，決議保留資格 7 案、條件性保留資格 3 案、暫停資格 4 案。
- 2.教學助理認證研習會暨傑出教學助理頒獎典禮：09/08 舉辦，共計 465 位新任 TA 取得認證、105-1 獲獎 TA 計 29 位出席頒獎典禮。
- 3.TA Pilot 教學諮詢服務計畫：10 月上旬進行分案。
- 4.傑出教學助理遴選：105-2 學期遴選會議暫訂於 10 月底召開。

(四)積極充實教學平台數位內容

- 1.NTU MOOC (Coursera 國際線上學習平台) 線上課程：新課「商管研究中的賽局分析」於 09/28 首播上線。目前有 35 門課以重播形式播放。106 年下半年至 107 年(跨年度)尚有 6 門新課製作進行中。
- 2.臺大演講網：上線 2,324 部影片。累積瀏覽 106,063 人次。
- 3.臺大開放式課程：上線 216 門課程，瀏覽累計逾 1 千 4 百萬人次。
- 4.臺大 YouTube EDU 頻道：累計發布 539 部影片，瀏覽人次 2,606,363。
- 5.FACULTY+：累計發布 37 部教學影片。觀看總人數逾 99,685 人。
- 6.ULearning (優學空間)：製播「構宅青年:青年社會住宅全國空間設計競賽」學生團隊競賽佳績影音紀錄；協助寫作中心製播「三分鐘英語簡報比賽」決賽影像記錄。
- 7.線上教學平台：完成初步建置，並邀請謝尚賢老師、李宏毅老師、黃尹男老師及孔令傑老師放置本學期課程內容。

(五)教學政策改善與制定

- 1.臺灣高等教育專業發展網絡 (TPOD)：05/31 召開理事會議；06/23、24 由臺師大承辦、教發中心協辦高等教育國際研討會。
- 2.基礎學科先修課程：106 年開設普通化學丙、普通生物學乙、普通物理先修課程、微積分預覽、經濟學原理與實習、大一英文共 6 個科目 8 門課程，09/08 全部課程結束，今(106)年度共有 359 人選課。
- 3.課程精進推動：6 月啟動「跨域專長課程模組建置計畫」協助推動學士班跨域專長，經徵件共 3 項計畫通過審核。09/29 辦理總整課程模組經驗分享座談，協助教學單位課程模組規劃設計。
- 4.數位學習中心「數位、實體混成教學計畫」：主題課程擬推動數學系微積分課程、工學院工程數學課程之教師投入參與。個別課程已有經濟系、會計系、土木系、電機系及資管系教授投入參與。

(六)北二區計畫

- 1.08/21-23 於蘇澳開辦北東部大學校院教師精進研習營，共 75 位教師參加研訓，成效卓越，滿意度 4.5 以上。
- 2.教學助理教學知能學習網：截至 09/13 累計 128 部影片（含他校提供 24 部），網站使用者達 11,754 人次，網頁總瀏覽數 184,799 次。
- 3.創新教學社群：6-8 月每月辦理一場（1-3.5 天）工作坊。
- 4.夏季學院：共開設 55 門通識課程，報名人數 3,571，選課人次 11,176，跨校修課人次 2,035，準大一新生修課人次 294。

十八、東南亞教育中心業務推展近況

本校為強化與東南亞區域之連結，提升國際能見度，並配合國際化策略，以新成立之東南亞教育中心及馬來西亞臺灣教育中心為基礎，利用亞洲及東南亞國際學術組織，加強重點領域及姊妹校合作計畫、雙聯學位、合辦國際研討會和合設國際研發中心。該中心成果如下：

- (一)東南亞學生：已於 7 月份至泰國招生宣傳，預計後續將至印度、菲律賓、緬甸、新加坡及越南等東南亞重點學校拓點招生，招收更多優秀學生來校就讀，學生人數目前有逐年增加之趨勢，106 學年度已有 410 位東南亞學生，相較於 105 學年度 302 位東南亞學生，整體東南亞學生增加數為 36%。
- (二)設置東南亞國際生獎助學金：實施國立臺灣大學東南亞教育中心獎助學金及工業技術研究院國際學位生之實習方案(Summer/Winter Internship Program、ITRI & NTU Coordinated graduate program)，以吸引學術表現卓越之東南亞優秀學生，來台就讀本校及參與本校教育學習活動。
- (三)各領域專班：目前規劃 2 個高階專班、1 個先修班、1 個雙聯專班及 5 個夏日學校，領域多元化，且強化教育、產業人力的交流與合作，期藉由與各學院合作，建構東南亞區域組織，招募優秀國際生及長期進行學術合作，促進學術及師生交流，進而提升國家永續競爭力並儲備高等教育優勢。
- (四)東南亞見實習：106 學年度第 1 學期截至 9 月底為止，於醫藥衛生、工程等領域，共有 12 位學生將至泰國、新加坡、印尼、越南等國家見實習。

學生事務處 106 學年度第 1 學期第 1 次校務會議報告

第一部分：學務處重要工作摘要

一、106 學年度開學典禮暨新生學習入門書院

臺大新生學習入門書院創始於 2008 年，有別於一般新生宿營活動，主要傳達以「學習」代替「遊玩」的概念，透過多元化的課程規劃，展現學校對新生的關懷與歡迎。106 學年度開學典禮暨新生學習入門書院始業式於 106 年 8 月 31 日及 9 月 6 日舉行，主角除學士班新生外，亦有研究所新生，規模盛大。典禮由張代理校長慶瑞致詞歡迎及勉勵新生，並頒發 2017 臺大新生限定版上衣圖樣徵件獎項，並再請研究生協會會長及學生會會長分享學習心得，最後以師生同唱校歌作為典禮壓軸。本屆典禮全程設置「同步聽打」服務，聽障者可透過網際網路觀看同步聽打文件，完整參與典禮全程。禮成後接續辦理新生學習入門書院始業式，透過陳佳慧學務長的介紹，讓新生更親近臺大、更瞭解新生書院，開啟對臺大黃金歲月的嚮往。

二、導師導師工作

(一) 105 學年度優良導師評選

本處經 2 次優良導師評選會議，進行書面及實地訪查，最後選出 11 名優良導師，當選名單如下：中國文學系陳昭瑛老師、心理學系翁儷禎老師、經濟學系陳虹如老師、社會工作學系趙曉芳老師、牙醫學系章浩宏老師、機械工程學系陽毅平老師、昆蟲學系柯俊成老師、資訊管理學系孔令傑老師、流行病學與預防醫學研究所方啟泰老師、電機工程學系彭隆瀚老師、法律學系林明昕老師，以上當選老師於 9 月 28 日教師節茶會公開頒獎表揚。

(二) 曾雪峰老師榮獲教育部 106 年度友善校園傑出導師獎

本校電機工程學系曾雪峰老師榮獲教育部 106 年度友善校園獎之傑出導師獎項，訂於 10 月 17 日舉行頒獎典禮。曾老師擔任導師約 10 年，為新生專題授課老師，用心處理學生各式生涯規劃、學業選課、感情、就業升學等問題，並規劃辦理「未來晚會」(Future Banquet)，期望學生能跳脫框架，思考「未來自己」更多可能性，經學務處推薦參選獲此殊榮。

三、105 學年度獎助學金辦理情形

本校核發獎助學金計 86,057,820 元，研究生獎勵金計 272,069,416 元。

第二部份：學務處各單位報告

壹、生活輔導

一、105 學年度清寒學生扶助措施辦理情形（105.8.1～106.7.31）

類別	名稱	大學/碩博士	獎助範圍	補助人數		補助金額	
校設獎助學金	希望助學金	大學部	減免學雜費、住宿費，提供就學津貼	365		21,797,751	
	勵學獎學金	碩博士	獎學金	35		1,685,000	
	生活學習助學金	不限	每月助學金6000元	647		31,428,000	
	希望餐點	不限	每月餐食津貼3000元，不包括寒暑假	139		2,597,571	
私設獎助學金	一般	依設獎單位限定	獎助學金	873		24,763,498	
	張榮發清寒學生生活扶助金	大學部為主	生活扶助、醫療救助、急難救助、災害救助	13		67,000	
公設獎助學金	一般	依設獎單位限定	獎助學金	77		2,897,000	
	原住民族籍獎學金	原住民學生		41		822,000	
研究生獎勵金		研究生	獎助金	7,116	9,438	145,657,430	272,069,416
			勞僱型兼任助理	2,322		126,411,986	

二、本（106-1）學期助學措施

（一）學雜費減免

106 學年度第 1 學期學雜費減免受理申請，共計審核通過 1,436 件（統計至 9 月 15 日截止）。

（二）就學貸款

106 學年度第 1 學期就學貸款自 106 年 8 月 7 日起受理申請，目前有 1,806 位學生通過審核。

（三）教育部弱勢助學金

106 學年度申請期間為 9 月 4 日至 10 月 3 日，經本校申請系統及教育部助學措施平台審核後，預計 12 月通知審核結果，於下學期初逕自學生學雜費繳費單中直接減免。

（四）研究生獎勵金

106（會計）年度研究生獎勵金申請截至 9 月 18 日為止，碩士班研究生 24,818 人次，博士班研究生 5,605 人次，共計 30,423 人次；碩士班研究生核發金額 119,752,030 元、博士班研究生核發金額 37,766,281 元，總核發金額為 157,518,311 元。

1、獎助金：碩士班申請 17,165 次、博士班研究生申請 3,530 人次，合

計 20,695 人次；碩士班研究生核發金額 57,991,700 元、博士班研究生核發金額 17,918,526 元，合計 75,910,226 元。

- 2、勞僱型兼任助理：碩士班申請 7,653 人次、博士班研究生申請 2,075 人，合計 9,728 次；碩士班研究生核發金額 61,760,330 元、博士班研究生核發金額 19,847,755 元，合計 81,608,085 元。

（五）學生生活學習助學金

- 1、本助學金不具對價關係，每月學習節次以 40 節課為上限，一律給予每月 6,000 元助學金，且申請資格為經濟弱勢學生，106 學年度起調整為 30 節課為上限。105 學年度第 2 學期計補助 542 位助學生，補助金額為 15,684,000 元。
- 2、因應教育部 106 年弱勢學生助學計劃修改及公告 106 年 8 月 1 日生效之「專科以上學校獎助生權益保障指導原則」，進行「學生生活學習助學金設置要點」修正，已於 7 月 25 日本校第 2958 次行政會議通過，於 8 月 10 日公告於祕書室及生輔組網頁。
- 3、106 學年第 1 學期助學生名額總計 553 名，已於 8 月初進行各學習單位之分配名額；並以電子郵件通知各一級單位進行送各服務學習單位名額配置及本次修法內容及相關作業注意事項。

（六）希望餐點計畫

本案於 103 學年度第 2 學期開辦，提供經濟弱勢學生每月（不含寒暑假）3,000 元餐食津貼，於校內餐廳使用，並與玉山銀行合作以 APP 電子錢包方式保護其隱私又方便學生使用。105 學年度第 2 學期有 116 位學生參加，補助款使用率已達 99.11%，創歷學期新高。

（七）張榮發清寒學生生活扶助金

105 年度至 106 年度 7 月止，總計送出 19 件申請案，經該基金會查訪後補助 17 人，總計補助金額為 23 萬元。

（八）教育部學產基金低收入戶助學金

106 學年度第 1 學期申請期間為 9 月 13 日至 10 月 5 日，初審後報送教育部委辦高中辦理審查。

三、本（106-1）學年度各類獎助學金

（一）希望助學金

申請期間自 8 月 14 日至 9 月 15 日止，申請案將於統整後經書面審查、10 月導師訪談後（僑生由僑陸組負責初審），預計於 11 月召開

審查委員會複審，決議核發人數與等級。提供大學部經濟弱勢學生（延修生除外），依其經濟狀況，減免全額至 1/5 學雜費及住宿費，每學年另有 2 至 3 萬元之助學金補助。

（二）各類私設獎學金（106 年 8 月 1 日至 106 年 9 月 18 日止）

1、目前辦理獎助學金：180 件。

2、已公佈獲獎及核發獎助學金：共 5 件，總計獲獎 29 人，核發金額 1,997,000 元。

3、未領其它公費及獎學金證明申請用印：103 件。

（三）各類公設獎學金（106 年 8 月 1 日至 106 年 9 月 19 日止）

計辦理 8 件，20 人次申請。

（四）行政院原住民獎學金 106 學年度第 1 學期預計於 10 月底前彙整送辦。

（五）106 學年度勵學獎學金

已於 8 月中旬公告，9 月 11 日至 10 月 11 日受理碩博士班學生申請，預定 11 月召開審查委員會，12 月公告獲獎名單並核撥獎學金。

（六）學生傑出表現獎學金於收件至 9 月 22 日，訂於 10 月 25 日進行審理。

（七）臺大獎助學金即時通 APP

Android 與 iOS 雙版本先後於 105 年 10 月及 106 年 1 月上架，並在 106 年 5 月參酌學生意見，完成第一次改版。使用人數於 106 年 8 月 1 日已達 Android 版 2,514 人，iOS 版 968 人。

四、急難協助

（一）團體保險

1、105 學年度共受理 753 件理賠案，每月平均 62.75 人次申請。

2、本校學生團體保險自 103 學年度起創新開辦身心科門診醫療補助，以鼓勵學生遇到情緒困擾時，早日就醫，維護身心健康，實施 2 年多來，學生接受度明顯提升，相關統計資料如下表。

年度	補助人次小計	補助金額小計	平均每月申請金額
103	41	37,331	911
104	164	122,675	748
105	381	239,981	630
106（至 8 月）	348	209,547	602
總計	934	609,534	653

（二）急難慰問救助

105 學年度分別向本校、本校校友基金會、教育部、財團法人行天宮

等校內外單位提出申請，總計 17 件。

五、學生輔導

(一) 導師工作

1、導生編組暨導師輔導費

本學期導師輔導費給付標準及經費已於 8 月底核定，9 月 11 日請計中更新學生資料，9 月 12 至 30 日函請各院系所學程上網申報並送交「導師輔導費致送清冊」核章紙本，預定 10 月底前完成審查及經費簽核，11 月核發各級導師輔導費。依本校導師制實施辦法之規定，導師輔導費主要用途係為輔導學生專用，已函請各學院系所學程轉知導師相關職責、導師輔導費給付標準及使用原則，請導師安排導師辦公室時間，定期與導生聚會，了解導生並增進師生情誼。

2、與系所主管有約座談會

為加強與各系所之橫向聯繫，並提供輔導學生相關資源，訂於 11 月 9 日(四)10:00~13:30 假本校明達館舉行，內容包括學生輔導資源簡介、校園法律實務專題演講、綜合座談及午餐交流等，已函邀各系所主任及本處各單位主管參加，預定 9 月 30 日報名截止。

3、105 學年度優良導師評選

經 4 月及 5 月二度召開本屆優良導師評選會議，進行書面及實地訪查，最後選出 11 名優良導師，當選名單如下：中國文學系陳昭瑛老師、心理學系翁儷禎老師、經濟學系陳虹如老師、社會工作學系趙曉芳老師、牙醫學系章浩宏老師、機械工程學系陽毅平老師、昆蟲學系柯俊成老師、資訊管理學系孔令傑老師、流行病學與預防醫學研究所方啟泰老師、電機工程學系彭隆瀚老師、法律學系林明昕老師。以上當選老師訂於 9 月 28 日教師節茶會公開頒獎表揚。

4、優良導師訪談及專書出版

上(105)屆 11 位優良導師業由新聞所及專業攝影學生進行訪談拍攝，已於 8 月底完成；另簽核請購「臺大優良導師的故事 6」，將 104 及 105 學年度共計 20 位優良導師訪談文稿合併編印，訂於今年底出版。

5、曾雪峰老師榮獲教育部 106 年度友善校園傑出導師獎

本校電機工程學系曾雪峰老師榮獲教育部 106 年度友善校園獎之傑出導師獎項，教育部訂於 10 月 17 日舉行頒獎典禮。曾老師擔任導師約 10 年，為新生專題的授課老師，用心處理學生各式生涯規劃、

學業選課、感情、就業升學等問題，並規劃辦理「未來晚會」(Future Banquet)，期望學生能跳脫框架，思考「未來自己」更多的可能性。經學務處推薦參選獲此殊榮。

(二) 學生獎懲

1、學生獎懲委員會

105 學年度第 2 學期合計召開 2 次學生獎懲委員會，共審議 1 件大功獎勵案、11 件懲處案、4 件消過案及 1 件法規修正案，被懲處學生之議決書除通知當事學生及導師外，並依決議內容通知相關單位協助後續輔導；若學生為初犯且未達記大過之處分者，得依本校學生消過實施要點，申請愛校服務進行消過自新。106 學年度第 1 學期預定召開 2 次學生獎懲委員會。

2、學生獎懲申報

本學期已函請全校各單位於 12 月 20 日前完成學生獎懲申報，正陸續收件整理中。

(三) 學生申訴

105 學年度計有 6 件學生申訴案件，經召開學生申訴評議委員會議審議，已評議 6 件，申訴無理由 2 件，不受理 4 件。

六、品德教育

(一) 公民教育講座

為加強學生法治觀念及公民素養，生輔組自 104 學年度起創新辦理「椰林必修課」講座，本學期主題為「生活常見消費安全之法律概念」(講師待定)，訂於 12 月 6 日上午 10 時在本校行政大樓第一會議室舉辦，預計屆時將邀請臺灣大學系統學生及教職員參與。

(二) 學生社會奉獻特別獎

已於 106 年 9 月 12 日召開「學生社會奉獻特別獎」審查會議，由校內師長、校外專家及學生會、研究生協會擔任審查委員，本年度獲獎者為 3 名，分別為個人獎文學院人類學系尤尊毅同學、工學院建築與城鄉研究所胡哲豪同學，以及團體獎遠山呼喚。將於 11 月校慶典禮進行表揚，並已邀請獲獎之遠山呼喚團隊派員擔任致詞代表。

(三) 優秀青年

106 學年度優秀青年選拔已函請各系所公告及轉知學生，定於 9 月 1 日~30 日受理報名，10 月初彙整候選人資料後，合格之候選人名冊

將送交各學院進行複審及排定推薦順序，再送回生輔組辦理評審會議。優秀青年評審委員會議訂於 10 月底舉行，將於候選人中遴選優秀青年若干名，當選者將於校慶大會中公開表揚，頒贈獎牌及證書。

七、家長志工

- (一) 為提供具服務熱忱之學生家長，多元學習與志願服務之機會，並充分運用人力資源，特成立學生家長志工團。家長志工平日擔任校園巡守及辦公室諮詢引導工作；另配合學校各項活動如開學典禮暨新生入門書院始業式、畢業典禮、獎學金頒獎典禮、校慶典禮、預官報名、僑生活動等，提供人力支援。
- (二) 106 學年度志工基礎訓練及期初大會訂於 106 年 10 月 13 日辦理，後續將協助辦理 106 學年校慶及頒獎典禮。

貳、學生課外活動

一、社團輔導

(一) 社團輔導委員會

- 1、由學生事務長、國際事務長、課外活動指導組組長、學生活動中心管理組組長、醫學院學務分處主任、進修推廣學院院長、社團指導老師代表 6 人、學生代表 7 人共同組成。

106 學年度社團指導老師代表由本年度社團指導老師中，以網路投票選舉方式產生；學生代表除學生會、研究生協會、學代會各推派代表一人外，另由該學年學生自治組織及學生社團負責人中，選出代表 4 人。

- 2、106 學年度第 1 學期會議訂於 11 月 17 日（五）召開。

(二) 社團定期規劃統籌經費補助申請

- 1、課外活動組依規定辦理社團定期規劃統籌申請，分成上、下學期及寒、暑假共 4 次受理。社團須於申請案提交前完整規劃該期間全數活動的經費預算，後續核銷及結案亦須符合最初的申請項目。
- 2、105 學年度第 2 學期共補助 219 個學生社團，總補助金額為 1,421,960 元；106 年暑假共補助 49 個學生社團，總補助金額為 204,400 元；106 學年度第 1 學期補助經費於 9 月 11 日至 29 日受理申請，待收件完成將召開經費審查會。

(三) 學生社團 E 化帳務系統操作講習會

- 1、課外活動組依規定開放受理「學生社團定期規劃統籌經費補助申

請」，補助學生社團辦理活動之經費或校外技藝老師指導費。社團應登入本校 E 化帳務系統輸入相關資料，製作支出憑證黏存單，並持合法支出憑證向主計室辦理經費核銷，始得申領補助款項。為使學生社團於最短時限內申領補助款，課外活動組每學期約辦理 1~2 場次學生社團 E 化帳務系統操作講習會。

2、106 學年度第 1 學期第 1 場於 9 月 12 日（二）辦理，出席率 112%。

（四）106 學年度第 1 學期學生社團負責人研習營

1、本校每年度實際營運之學生社團數量逾 500 個，為全國大專校院之冠，其負責人及幹部群依社團自由意願每半年或一年更換一次，為使學生社團新任負責人及幹部群上任時，均能確實了解校方行政資源、校內外活動辦理相關業務申辦流程及規範，具備社團領導的能力，課外組每年辦理兩場次學生社團負責人研習營。

2、106 學年度第 1 研習營訂於 9 月 23 日至 9 月 24 日辦理，本次研習邀集校內、外與社團營運及活動辦理之相關單位與會講習，透過多方面的交流討論，共同提昇社團品質，更期待達成社團資源結合共享，創造更優質的社團環境。

（五）106 學年度學生社團代表暨學生委員 106 學年度 3 合 1 選舉

1、訂於 9 月 23 日（六）上午社團負責人研習營舉行

2、選舉項目包含：

（1）「學生活動中心社團辦公室管理委員會」共計 9 人參選，應選 4 人。

（2）「學生自治組織及學生社團輔導委員會暨學生自治組織及學生社團評鑑委員會」共計 10 人參選，應選 4 人。

（3）「性別平等教育委員會」，共計 16 人參選，應選 5 位（任何性別不得少於 1/2，女性委員應佔委員總數 1/2 以上）。

二、新生定向輔導

（一）新生學習入門書院

本屆新生入門書院共分 2 梯次辦理，均為 4 天 3 夜。

1、舉辦日期

第一梯次：106 年 8 月 31 日至 9 月 3 日（8 月 30 日辦理報到入住）。

第二梯次：106 年 9 月 6 日至 9 月 9 日（9 月 5 日辦理報到入住）。

2、經 106 年 3 月 14 日第 2941 次行政會議決議，各學院梯次分配如下：

第一梯次：文學院、工學院、醫學院、生農學院、公衛學院、轉學生、復學生。第二梯次：理學院、電資學院、社會科學院、生命科

學院、管理學院、法律學院、僑陸生、國際學生。

3、參與情形

(1) 8月30日第一梯應報到人數 1,393 人實報到人數 1,312 人(男 773、女 539) 報到率 94.19%，新生住宿人數 891 人。

(2) 9月5日第二梯應報到人數 1,555 人實報到人數 1,489 人(男 831、女 658) 報到率 95.76%，新生住宿人數 1,033 人。

4、學生團隊

(1) 本校新生學習入門書院學生團隊獎勵金實施辦法業經 106 年 2 月 21 日第 2939 次行政會議通過。

(2) 本屆學生團隊籌備人員 29 名、隊輔 96 名，共 125 人，於書院活動期間協助各項課程與活動進行。

(3) 目前已彙整學生團隊獎勵金資料並與學生團隊確認中，確認完成即會進行相關報帳程序。

5、檢討與成果：9 月 22 日前完成籌備人員各組檢討會議，並召開全體學生團隊檢討會，彙整相關資料後會召集相關行政單位進行檢討並完成成果報告。

(二) 新生開學典禮

1、第一梯次：106 年 8 月 31 日(四)晚間。第二梯次：106 年 9 月 6 日(三)上午。場地使用綜合體育館 1 樓場地，因典禮皆為平日，且場地無法提供座位供家長入場觀禮，不發送家長邀請卡。

2、二梯次開學典禮除一級主管參加外，今年系所及二級主管參加人數增加(一梯 25 位、二梯 15 位)，顯示師長的重視。

3、第一梯次包括文學院、工學院、醫學院、生農學院、公衛學院新生、轉學生、復學生及 140 位研究生，由張慶瑞代理校長、學生會林彥廷會長、研究生協會蔡至哲副會長致詞，並頒發新生限定版圖樣設計獎項。第二梯次包括理學院、社科學院、管理學院、電資學院、法律學院、生命科學院、僑陸生及國際學生等新生，由張慶瑞代理校長、學生會林彥廷會長致詞。

(三) 社團聯展

1、9 月 16 日(六) 10:00~16:00 於椰林大道及蒲葵道辦理。計有 210 個攤位(206 個社團參加與活動中心 PA 小組、藝文中心、GIS 集思論壇、服務台)

2、舞臺表演 10:00~13:00 有 26 個社團報名參加，展現社團特色。

- 3、各個社團賣力講解、發送社團傳單，希望招收新生社員，椰林大道人潮不斷，呈現青春與活力。

(四) 迎新音樂會

9月16日(六)17:30~21:35(下午5時開始入場)於椰林大道舉辦，此次活動與學生會合作。活動目的邀請本校學生社團表演，使新生認識社團活動的多樣性，並展現本校學生的年輕活力，為嘉惠新生，安排抽獎活動及藝人演出，增加音樂會的趣味性。在校長致詞與抽出2個獎項揭開活動序幕，學生社團包括火舞社、啦啦隊社、熱舞社、國標舞社、吉他社及椰風搖滾社等表演，並有2個樂團與潘裕文等藝人演出，抽獎獎品及可口可樂等廠商攤位，由學生會負責募集；課外組並與達美樂合作，該公司提供40盒大pizza試吃及餐卷，活動在熱情掌聲下畫下句點。

三、服務學習

- (一) 將開放106學年度第2學期非學系申請開服務學習課程，擬收件至11月10日，並召開開課審查委員會審查。
- (二) 舉辦多元化的TA培訓課：持續規劃辦理TA培訓課程，希望從人際關係、專業知能、行政事務、反思成長及實做訓練五個面向來深化教學助理帶領服務學習及反思之能力。
- (三) 志工基礎訓練課程：擬訂於106學年度第1學期12月2日至3日辦理志工基礎訓練課程，初步建構正確的志願服務觀、精進從事志工服務的技巧。
- (四) 服務學習系列競賽：為鼓勵提升服務學習課程及社會服務隊的品質、增進服務團隊榮譽感、鼓勵學生於圖像故事與文字撰寫中反思學習，特別規劃故事徵稿、短片競賽及優良教師表揚等方式促進各開課單位、社會服務隊與學生之間的觀摩與交流。
- (五) 106年度服務學習成果發表會：擬於12月16日舉辦成果發表會，邀請服務學習課程及社會服務隊學生與會，以成果發表的方式，向校內外師生及有志從事社會服務者發表本校今年度服務學習與社會服務隊之成果。

四、社會服務

- (一) 服務隊出隊：106年暑假社會服務隊共39出隊，其中國內31隊，國外8隊。參與學生人數約1,034人，服務時數達55,728小時，被服

務人數約 4,575 人。國內主要服務國內主要項目為社區服務或校友會返鄉為學弟妹們辦理各項主題性生活營活動。服務地區除各縣市外，仍以離島及偏遠山區為重點。

- (二) 國外服務：本次海外服務地點為泰國清萊府（泰北服務學習社）、印度孟買（世界志工社）、印度拉達克（世界志工社）、尼泊爾（世界志工社）、馬來西亞（馬來西亞海外服務學習團）、中國廣西（中國廣西服務計畫）、尼泊爾（極光計畫）、中國雲南（臺大北大服務隊）。
- (三) 社會服務隊訪視：針對更換服務地點或近 2 年未訪視之社服隊進行探訪，以了解服務性社團服務當地居民及學童的效益，本次受訪視社團有：向日葵服務社、臺中地區校友會、南投地區校友會、鄉村服務社、步道行動社、慈幼山友團、精神醫學紀實推廣社、世界志工社等，共訪視 8 隊服務隊。

五、推動國際化

- (一) 第九屆全球集思論壇（Global Initiative Symposium in Taiwan 2017）

- 1、106 年 7 月 3 日至 7 日假本校辦理完成，活動總召為國際企業系二年級李友婷同學，籌備團隊 70 人。
- 2、開幕典禮於 7 月 3 日假本校怡仁堂盛大舉行，除本校張慶瑞代理校長代表致歡迎詞外，亦由中國信託謝鈞華副總經理代表貴賓致詞，而台灣西門子公司執行長 Erdal Elver 緊接著分享他在永續發展精神及世界能源系統的經驗與見解。
- 3、今年年度主題為 Rise to Prominence（躍升-迎向卓越），論壇就區域鏈、低碳經濟、極端主義及新媒體等學術子題，邀請各國學界、業界知名講師分享所學與經驗，並和代表學子熱烈討論、交流，本屆與會代表共 220 名，來自菲律賓、韓國、印度、日本等 16 國，除學術講座外，論壇亦安排開幕晚宴、文化體驗、歡送晚會等社交活動，促進學術外的文化交流，刺激學生代表間的文化衝擊，包括書法、麻將及夜市小吃美食體驗等，嘗試建立國民外交的橋樑，讓「台灣走出去，世界走進來」。

- (二) 第十屆全球集思論壇活動訂於 107 年 7 月 9 日至 13 日假校內辦理。因本屆全球集思論壇邁入十週年，將規劃有別以往的十週年特別活動。招生說明會訂於本年 9 月 21 日、26 日、29 日舉辦，預計於 10 月 17 日確認工作人員名單。

- (三) 大陸高校交流：共選派 73 名學生赴 17 所大陸高校交流，於 6 月 23 日下午假二活 Global Lounge 辦理說明會，於暑假出訪交流。
- (四) 於 106 年 8 月 25 日接待天津大學師生 10 人來校訪問交流。為加強兩校合作交流，將於 106 年 10 月 13 日至 20 日，師生 15 人前往天津大學參加「2017 海峽兩岸青年學生領導力論壇」。

參、學生住宿服務

一、學士班宿舍住宿業務

(一) 宿舍調遷作業

新生宿舍 106 學年度遷出及高年級宿舍調遷作業，截至 9 月 13 日止，尚有男生 6 名，女生 7 名尚未遞補至高年級宿舍，仍先暫留新生宿舍住宿。

(二) 暑期住宿相關作業

- 1、暑期營隊住宿共受理 48 個單位申請並完成入住，共計 3,056 人住宿。
- 2、配合暑期學生大批搬遷，至 9 月 13 日止，已完成 2,083 名學生退宿及退暑宿之退費作業。
- 3、太子學舍水源舍區 A、B 棟暑期隔音工程，施工期間 126 名學生入住男一舍，32 名學生入住大一女舍，於 8 月 24~25 日已順利遷回水源舍區。
- 4、配合 106 學年度新生學習入門書院，於 8 月 30 日及 9 月 5 日分別辦理兩梯次報到及入住作業，參加第二梯次之住宿生可直接入住開學後床位，9 月 9~10 日辦理其餘住宿生進住作業。

(三) 宿舍申請作業

- 1、辦理 106 學年第 1 學期新生暨轉學生申請宿舍作業，8 月 11~21 日開放申請，8 月 23 日公告抽籤結果。共有 2,124 人申請宿舍(男生 1,149 人，女生 975 人)。申請校內宿舍共 1,924 人，正取 1,589 人(男生 903 人，女生 686 人)，男生 137 人，女生 198 人列為候補，至 9 月 13 日止已遞補男生 68 人，女生 88 人。另申請太子學舍共 200 人。
- 2、106 學年度第 1 學期舊生校內宿舍申請作業，計男生 89 人、女生 80 人申請，全數列為候補，待新生宿舍分配完畢後始開始遞補。

(四) 期初清舍作業

9 月 11~22 日辦理學士班清舍作業，內容包含：違規住宿、床位錯置、未進住空床、是否繳費等項目。

二、研究所及 BOT 宿舍住宿業務

- (一) 105 學年度第 2 學期研究生暑期宿舍共 460 人申請，男生 267 人，女生 193 人。正取共 42 人，候補共 418 人。候補至 8/1 結束，共補男生 77 人，女生 85 人。
- (二) 7 月 12 日於修齊會館順利辦理 BOT 宿舍績效評估會議，105 年度之績效經委員評分後為 85.1 分，成績及格達優先續約之標準。
- (三) 太子學舍水源宿舍 A、B 棟於 8 月 1 日開始隔音工程施工，已於 8 月 25 日完工。
- (四) 106 學年第 1 學期研究生宿舍共 1604 人申請，男生 909 人，女生 695 人。正取男生 165 人，女生 103 人，待候補男生 744 人，女生 592 人。目前男生已遞補至 392 號，女生遞補至 183 號。

三、租屋小組業務

租屋小組於 7 月 17 日至 8 月 11 日蒐集整理校外租屋資訊，提供約 53 間校外租屋資訊給學生查詢參考。

四、宿舍服務學習二及社會服務三課程

106 學年第 1 學期持續開設「服務學習二：宿舍服務」及「服務學習三：社會服務」課程，將藉由宿舍服務與鄰近之國中小學服務，豐富學生之多元學生經驗，並貢獻生活之舍區（社區）。預計於 9 月 19 日及 9 月 21 日辦理概念課，及於 11 月份辦理期中反思。

五、住宿學生志願服務方案

本學期住宿學生志願服務方案，持續與「公館國小、銘傳國小、龍安國小、古亭國小、民族國中、新民附幼」等夥伴學校合作，提供多元且富挑戰性的志願服務項目，已於開學第一週起召募住宿生參與志願服務方案，預計 10 月第 1 週起進入各夥伴學校擔任志工。

六、學生宿舍採購修繕及值加班等業務

- (一) 106 年度學生宿舍委託駐衛保全合約、環境清潔維護合約、冷氣機維修開口合約、鍋爐養護合約、網路設備及線路養護合約等均委託專業廠商負責，以維護學生宿舍住宿環境品質。
- (二) 配合勞基法新制，住宿組宿舍輔導員每 7 日應有 1 日例假及 1 日休息日不上班，為維護學生宿舍正常運作，由該舍區宿舍輔導員輪值值班，平日週一至週五之上班日，值班宿舍輔導員值班時間 08：00

至 20：30；國定假日、補休日及週六、日，值班宿舍輔導員值班時間 08：00 至 17：00。

七、學生宿舍餐廳福利社等業務

- (一) 學生宿舍目前有 8 間餐廳、4 間福利社、腳踏車部及影印部營業，餐廳福利社配合膳委會執行校園食材登錄作業，並提供非基改食物販售。
- (二) 女九餐廳、研三餐廳因合約到期，擬於 106 年 12 月下旬公開招標，107 年 2 月召開評審會議，107 年 6 月辦理後續簽約事宜。

肆、僑陸生輔導

一、新僑生定向輔導

(一) 港澳新生入學輔導會

- 1、本年度澳門新生名單 87 人，全臺各大學入學輔導會及領取分發通知書作業統一於 7 月 16 日假澳門粵華中學辦理。為使澳門新生充分瞭解來臺就學相關輔導措施（包含接機、報到註冊、選課、住宿、開戶、健保、獎助學金等），僑陸組偕同港澳同學會幹部現場簡報說明、回覆新生提問，並提供地圖資料夾，互動熱烈，希冀有助提升澳門學生來臺之報到率。
- 2、8 月 17 日（四）假香港海華服務基金場地展覽區辦理新生入學輔導會，港澳同學會安排 5 位學生到現場協助，由僑陸組周漢東主任主持並作簡報、香港校友會說明、港澳同學會報告新生手冊事宜，並留綜合座談時間提問。備臺大紀念品 70 份提供新生。

(二) 新僑生報到註冊

106 學年新僑生報到註冊，學士班於 9 月 1 日及 9 月 8 日，碩博班於 9 月 7 日舉行。新僑生至僑陸組櫃台報到時，須查驗護照及海外聯合招生委員會分發通知書正本，同時收取護照影本。另外，學生需繳交「個人基本資料表」，以利報到結束後進行新僑生資料彙整。僑陸組亦備有印上臺大校園地圖的文件夾發送給新僑生，讓學生們藉此熟悉校園周遭環境外，並提供諮詢以協助新僑生儘早適應臺大校園生活。

(三) 入學華語文及英文能力檢測

本校為提昇大一國文、英文教學品質，每學年度開學前為大一新僑生舉辦「入學華語文及英文能力檢測」，期能對不同程度之僑生提供

適當的國文及英文輔導與安排。檢測考試訂於9月8日（五）舉行，本學年度僑生入學華語文及英文能力檢測透過新生入學服務網、新僑生報到等管道讓新僑生了解語文檢測目的、時間、地點及注意事項等，期能達到最佳效果。

（四）新僑生入學輔導講習

為協助新僑生儘早適應新環境，熟悉運用校內資源，積極拓展人際關係，及培養有效的學習方法，以便安心向學，於9月10日（日）下午辦理此項講習，內容包括：

- 1、始業式：恭請學務長主持，各僑生社團指導老師共同參與，並邀請教育部國際及兩岸教育司以及僑務委員會僑生處貴賓蒞臨指導。
- 2、僑輔資源介紹：教導新僑生如何使用校內僑輔資源，如：獎學金系統操作、僑保及健保、居留證延期、寒暑假入出境、清寒助學金、校外工作證及住宿相關規定等。
- 3、防詐騙宣導講習：播放宣導短片並請大安分局羅斯福路派出所員警主講。
- 4、填寫問卷：填寫新僑生入學狀況調查等問卷，以瞭解新僑生入學前資訊取得、來臺準備、入學後感受及本次講習滿意度等資訊。
- 5、社團時間：分組由各輔導老師、僑居地同學會會長及幹部介紹社團生活、年度活動與相互交流等。

二、新陸生定向輔導

（一）陸生新生系列服務

8月25日至9月3日期間陸生陸續抵台，9月2日到9月3日集體接機，每日分二班次往來機場及學校宿舍，確保陸生順利到校辦理入住手續。9月4日辦理陸生相見歡暨入學指南活動，9月5日至和平醫院及臺大醫院健康檢查，9月7日辦理註冊，透過為期一周的新生系列服務，讓新生在開學前將繁瑣的各項手續完成，順利在臺灣展開新生活。

（二）陸生相見歡暨入學指南活動

106學年度第七屆陸生新生本校錄取172名陸生（研究所168名，學士班4名），9月4日辦理「陸生相見歡暨入學指南活動」，協助陸生辦理手機、出入境、體檢和註冊等前置作業，並由學務長、研教組及僑陸組同仁共同參與開幕，並邀請心輔中心、校安中心、住宿組

及圖書館介紹學校資源服務，另僑陸組針對陸生來台各項規定進行說明和提醒。本活動期許新生入學後能儘速認識學習環境、瞭解學校及熟悉相關生活及學習規定，做好註冊前的各項準備，並藉此活動讓陸生彼此認識，建立友善關係，能在未來學習歷程中互相扶持。本活動頗受陸生好評，也建立起陸生和學校各單位的連結，將有助於未來陸生各項輔導。

三、僑陸生社團輔導

(一) 馬來西亞海外服務學習團

該團自 2005 年起開始辦理，至今（106）已邁入第 13 年，本年由僑陸組周漢東主任及鄭惟謙組員帶領 4 位僑生、4 位本地生、1 位外籍生及 1 位陸生共 10 名團員，自 7 月 13 日起至 27 日至馬來西亞古晉等地區的慈善機構服務，並與當地中學生交流互動，除促進臺馬文化的互相了解與尊重之外，並在獨立中學舉辦升學講座及校友交流，深受學生喜愛與重視。

(二) 僑陸生社團幹部訓練

- 1、為加強輔導僑陸生社團幹部對於社團領導與運作之能力，並與其他社團溝通交流，相互學習危機處理方法與技巧，每學年均辦理是項活動。
- 2、106 學年度僑陸生社團幹部訓練已於 6 月 25 日（日）辦理完成，活動地點為救國團桃園復興青年活動中心，內容安排戶外探索課程學習團隊運作知能，參加人員共 37 人：華僑同學會 6 人、馬來西亞同學會 6 人、港澳同學會 5 人、緬甸同學會 2 人、印尼同學會 4 人、大陸同學會 6 人、研究生僑生交流會 2 人及僑陸組同仁（工作人員）6 人。
- 3、問卷調查統計結果
學生問卷發放 31 份，回收有效問卷 31 份，回收率 100%。
- 4、滿意度分析
 - (1) 對本次活動時間安排的滿意度：滿意及非常滿意達 90%。
 - (2) 對本次活動內容的滿意度：滿意及非常滿意達 93%。
 - (3) 對本次活動整體的滿意度：滿意及非常滿意達 100%。
 - (4) 覺得本次活動對您的幫助：滿意及非常滿意達 94%。

四、獎助學金

(一) 僑生獎學金

106 學年度各項僑生獎學金於 9 月 11 日開始陸續辦理教育部獎勵海外優秀僑生獎學金、僑務委員會獎勵學行優良僑生獎學金、華僑協會總會獎學金、華僑救國聯合總會代辦各種僑生獎學金、台達電子文教基金會泰國來台僑生獎助學金、國立臺灣大學研究所優秀僑生獎學金等各項獎學金，幫助解決僑生經濟上的困難，專心向學。其中教育部獎勵海外優秀僑生獎學金一年級新生核定資格者共計 26 名，菁英獎學金核定資格者共計 13 名。

(二) 清寒僑生助學金

106 學年度清寒僑生助學金於 9 月 12 日至 26 日受理申請，獲補助者每月可領取 3,000 元助學金，讓學生透過補助款，維持基本生活費，安心向學。

五、僑生休退學、畢業登記暨健保轉出入事宜

(一) 106 年 7 至 9 月共有 8 位學生辦理休退學退保，1 位學生辦理復學加保，共有 147 位僑生因辦理畢業離校退保。

(二) 本校 106 學年度共有 835 位僑生參加全民健保，僑生在就醫及健康檢查上受惠良多。

伍、學生職涯輔導

一、職涯學習系列 – 臺大實習計畫 (NTUIP)

(一) NTUIP 就業職能養成

為提升就業能力之養成及增進國際化視野，職涯中心推出中繼課程第二學程，因獲得學生熱烈好評已規劃續辦：

1、國際人才發展體驗營：第六期

為提升職場必備能力，職涯中心與 DDI 美商宏智國際顧問公司合作，於 106 年 9 月 27 日至 11 月 22 日辦理。

2、商業概論基礎課程：第六期

本學期預計開財務會計一門課，自 106 年 9 月 28 日至起 11 月 23 日（為期 8 堂課）。本課程以非專業技術主修科系之學生為對象，充實其實習和就業條件；本課程無學分，出席率八成以上且通過老師評量者，將發給學務處提供之修課證明。

(二) 實習專案

1、暑期實習學分課程

為鼓勵學生參與暑期實習，職涯中心與共教中心合作，開設 2 學分「暑期實習學分課程」，已於 3 月 9 日辦理「實習前準備講座」，參加人數 53 人，講者滿意度 92%，對未來幫助滿意度 83%；本次正式修課報名人數 21 位，相較去年 11 位，報名人數增加 91%，預計 10 月 17、24 日邀請臧聲遠顧問進行「實習後分享討論課程」。

- 2、玉山計畫暑期實習：本年除北京實習外並增加南京實習，本次北京名額 35 名，報名人數 90 位，經溝通增額錄取 57 位，成行 39 位。南京名額 5 名，報名人數 7 位，經溝通增額錄取 7 位，成行 5 位。已請退出者填寫退出原因並將資料送科協。
- 3、DB Schenker 境外實習：本次名額 10 名，報名人數 32 位，12 位進入第二階段面試，最終錄取 4 位。
- 4、來榕計畫福州暑期實習：本次實習共計 31 家企業，提供 140 個職缺，報名 37 位，錄取 37 位，成行 28 位，實習期間 7 月 6 日至 8 月 25 日，職涯中心 8 月 11~16 日派員至拜會福州市人社局及參訪企業、會見學生諮詢實習及就業交流講座及參加海峽兩岸青年節活動。

二、2018 校園徵才博覽會

為協助本校學生就業，規劃辦理 2018 年校園徵才系列活動：

- (一) 預定於 106 年 3 月 3 日於椰林大道、蒲葵道、垂葉榕道及小椰林道辦理徵才博覽會。
- (二) 預定於 106 年 3 月 6 日至 13 日於台大集思會議中心辦理公司說明會，3 月 15~22 日辦理公司參訪活動，目前正規劃相關活動細節，預訂於 10 月中旬開放企業報名。

三、研發替代役

為協助理工科系學生適性就業，於 10 月 17、19、20、23、24 日邀請企業蒞校辦理「理工人才、研發替代役暨產業訓儲替代役徵才說明會」，共計 20 場次。

四、留學月

2017 年留學講座預計於 11 月 15 日至 30 日辦理，參考 2015 及 2016 年留學講座辦理經驗及問卷回饋意見，將減少參與人次過低的留學主題，並將一般性主題講座合併，規劃辦理 5 場講座，藉此聚焦講座內容。主題包含教育部海外留學資源及公費留學考試資訊、歐洲與美國留學資訊，及海外留學學長姐返校經驗分享，帶領學生逐步探索留學

資源，提供臺大學生有關海外求學資訊蒐集的管道，鼓舞學生主動探究海外留學知識，建立海外求學的自信心，創造國際知識、文化交流的學習移動力。

五、職涯關注系列

（一）中繼課程「新生講座-生涯探索」（第八期）

本課程自 102 學年度第 2 學期起，由共同教育中心協助，職涯中心與心輔中心合作規劃一系列主題講座，本學期繼續辦理，協助學生探索自我與未來，培養職場基本能力，有良好的適應與發展。

（二）職涯學苑講座

本學期職涯學苑講座預計辦理 3 場，包括 11 月 14 日台灣哥倫布-勇闖世界發現就業、創業新大陸-故事篇、11 月 21 日大數據時代來臨-教育可以不一樣、12 月 5 日學系就業門診-科系就業未來大解剖，現正進行講師邀約中。

（三）校友（畢業生）流向調查：106 年調查畢業 1 年、3 年及 5 年畢業生

1、於 6 月 13 日提案「106 年畢業生流向調查建議臺大目標回收率及獎勵辦法草案」至 2952 次行政會議，會議決議：通過。

2、7 月 5 日將臺大目標回收率設定陳報教育部。

目標 回收率 (%)	追蹤年度	學士	碩士	博士
	104 學年度畢業 畢業滿 1 年	60%	60%	70%
	102 學年度畢業 畢業滿 3 年	50%	50%	55%
	100 學年度畢業 畢業滿 5 年	40%	40%	45%

3、於 7 月 26 日舉辦「院系所座談會」中，亦說明 105 年調查結果及 106 年調查作業內容。

4、8 月 1 日發文各系所，說明 106 年畢業生流向追蹤調查執行期程，及調查作業相關資訊。

5、畢業生端超商電子禮券採購案於 8 月 8 日開標，由來來超商股份有限公司得標，預算金額 383,350 元，得標金額 372,895 元；於 8 月 10 日決標，8 月 11 日將 6,970 份電子禮券序號交給計資中心匯入調查系統。

- 6、臺大 106 年畢業生流向追蹤，調查期間自 106 年 8 月 15 日起至 10 月 23 日止。

(四) 職涯適性評測與諮詢

- 1、10 月 18 日辦理一場 CPAS 職涯適性團體講座，名額 170 位。
- 2、與系所合作開辦職涯探索工作坊，透過預先職涯問題彙集，安排相關領域顧問進行諮詢，並為職涯發展做規劃與準備。本學年預計辦理 8 場，每場 20-50 位名額。
- 3、配合教育部推行「UCAN 大專職能診斷平台」，學生可在線上施測並檢視結果，協助其了解自己並做為日後職涯規劃之參考；從 98 學年度截至 106 年 9 月 8 日已有 14,122 人申請進行施測。

六、就業力輔導系列

(一) 臺大生活禮儀教室

106 學年度第 1 學期辦理第 19 期課程，邀請業界專家經驗分享與實際案例互動討論，提供學生理論與實務結合練習，藉以提升校園至職場的知識演練與接軌。

(二) 系友職涯座談會支援

職涯中心出版年度 PASSION WORKER 臺大人職場手冊與文宣品，提供各系所辦理系友職涯座談會時使用，讓參加學生或校友吸取優秀學長姐的職涯經驗與建議，幫助其開拓職涯視野與建立正確態度。

七、職場學習系列

(一) 職涯諮詢座談會-「由校園到職場：就業 Q&A」

邀請資深高階管理或人資專家與學生直接對談，106 年下半年將於 10 月 18 日敦請前 IBM 人資長徐振芳先生、輝瑞大藥廠人力資源副總經理薛光揚先生擔任顧問，協助學生解答職場疑惑。

(二) 履歷撰寫與面試技巧

- 1、105 年度起履歷撰寫與面試技巧指導改以講座為主、一對一為輔助之方式進行。
- 2、針對有特殊需求之學生提供一對一指導，106 年統計至 8 月 31 日止，共服務 37 人。
- 3、106 年下半年履歷撰寫與面試技巧講座預定於 9 月 26 日及 12 月 19 日舉辦。

八、溝通與媒體系列

（一）發行職涯中心電子報

目前共發行至第 101 期，訂閱人數為 10,228 人。訂閱者可由「最新活動」得知職涯中心近期提供的各類課程活動消息。

（二）編印臺大人職場手冊

已招募「2018 臺大人職場手冊」編輯團隊共 9 人，現正進行訪問中。

陸、學生心理輔導

一、諮商晤談與心理測驗

本處由 17 位專任、16 位兼任輔導老師為學生進行專業心理諮商，並提供心理測驗之分析與解釋。心理測驗則包括性格、生涯興趣、個人興趣及人際行為量表等，測驗之功能在於了解作測驗者目前的狀況，有助學生於面對改變和抉擇時之參考。

二、學院系所輔導

由 14 位具專業證照之專任輔導老師擔任各院系所輔導老師，另有 5 位專職老師輔導各學院身心障礙學生，以提供個別學生所需之協助，並與值班輔導老師配合個案處理。

三、新生入門書院人際團體

本年新生書院團體主題為：「大學新風景-從心行旅」，8 月份透過體驗教育訓練了 28 位小隊輔，設計出多元動方案，每一對小隊輔帶領 8 小隊的新生，服務所有台大新生進行自我探索及人際關係學習。

四、校園心理衛生教育推廣

（一）「拾穗團體●工作坊」

106 學年度第 1 學期辦理形式有所調整，茲分述如下：

- 1、10 月 24 日~12 月 5 日 愛。iRainbow—多元性別愛情成長團體
- 2、10 月 28 日人際關係 ABC
- 3、11 月 22 日、11 月 29 日愛情依附關係探索工作坊
- 4、10 月 21 日愛情彩繪-愛情繪本工作坊
- 5、11 月 25 日開心農場—園藝治療工作坊
- 6、10 月 13 日~11 月 3 日發現之旅--與潛意識相遇
- 7、11 月 16 日~12 月 21 日戲劇與藝術治療-多元藝術團體（中英雙語）

（二）中繼課程「新生講座-生涯探索」

選課第一階段即開放給全校學生選修。心輔中心負責其中 7 堂課，

上課時間為每週四下午 3 時 30 分至 6 時 20 分，上課地點為博雅館 202。

(三) NTU PEER

本學期活動將於 10 月 27 日及 11 月 24 日於集思台大會議中心舉行，課程內容持續規劃中。

五、新生身心普查

身心普查開放時間為 8 月 11 日至 9 月 19 日，9 月 1 日及 9 月 8 日兩梯次註冊約 4,000 位學生繳交身心普查同意書。預計 9 月底前篩選出高關懷名單，10 月份將進行第一階段高關懷名單追蹤。

六、身心障礙學生輔導

(一) 身心障礙學生輔導工作

本處資源教室共有 5 位輔導老師，提供身心障礙學生之發展性輔導，包括：召開學生個別化支持性服務計畫會議、協助校園適應、課業學習、生活支持輔導、視障生教材掃描與轉換、點字書製作申請、輔具申請與借用、驗收與修繕、安排住宿、提供心理輔導、家庭會談、父母會談、畢業生轉銜、協助醫療復健等，辦理身心障礙學生學院輔導個管人數共 244 人。

(二) 特殊狀況之協助與處理：包括提供學障、亞斯伯格症、情緒障礙、多重障礙、聽障、肢障、癲癇等學生事件處理，提供家長、學生、系所人員專業與行政諮詢，並聯繫各相關單位。

(三) 完成 105 學年度第 2 學期提報特殊教育鑑定作業，本校共計 48 位學生提出申請，42 位通過特教鑑定，計於 106 年 9 月發送教育部特教證明書。

(四) 辦理 106 學年度資源教室特教新生定向輔導暨迎新活動。

(五) 8 月 3～5 日辦理 106 年資源教室自強輔導活動，共計 65 人參加，滿意度 90%。

(六) 於新生入門書院 8 月 31 日、9 月 2 日、9 月 6 日、9 月 7 日及 9 月 9 日辦理特教宣導，共計 16 場。

柒、衛生保健及醫療

一、衛生教育及健康管理類

(一) 衛生教育

1、106 年 5 月 4 日與臺大醫院共同舉辦「癌症篩檢活動說明會」講座，

參與人數共 93 人，問卷回收 44 份，滿意度達 88%。

- 2、106 年 5 月 9-10 日，與臺大醫院共同舉辦「癌症篩檢活動」，參與篩檢人數共 73 人（子宮頸癌篩檢 38 人、乳癌篩檢 16 人、大腸癌篩檢 19 人）。
- 3、106 年 6 月 1 與臺大醫院共同舉辦「牙齒保健」講座，參與人數共 94 人，問卷回收 52 份，滿意度達 96.63%。
- 4、106 年 5 月至 8 月整合式 E 化健康促進系統服務人次共 1,941 人：量血壓 215 人次、體脂肪 1,225 人次、身高體重 501 人次；滿意及非常滿意度達 75.10%。
- 5、個人化營養講座 3 人次。
- 6、106 年 5 月 10 至 11 日於保健中心衛教室舉辦「BLS 基本救命術」訓練課程，報名人數 40 人，實到人數 30 人（其中學生為 25 人），課程滿意度 90%，課前平均成績 80 分，課後平均成績 88 分。
- 7、106 年 5 月 24 日於城中校區公衛大樓舉辦「BTLS 基本創傷救命術」訓練課程，報名人數 60 人，實到人數 41 人（皆為學生），課程滿意度 93%。

（二）健檢業務

1、學士班健康管理

- （1）106 學年度學士班新生暨轉學生體檢於 106 年 8 月 30-31 日、9 月 1 日及 9 月 6-8 日於保健中心舉辦。
- （2）105 學年度學士班體檢複檢截至 8 月已有 1,452 位(37.58%)完成複檢追蹤。

2、研究所新生暨新進教職員工健康管理

106 年 5-8 月，新進人員一般體格檢查結果資料管理共 275 人，其中結果異常需進一步複查者 252 人，列冊建檔及異常追蹤共計 527 人次，已定期通知複檢。

二、門診醫療及保健服務類

（一）門診醫療

106 年 5-8 月服務總計 7,766 人次：

家醫科 5,707 人次（含家醫科、家醫二科、體檢複檢）、皮膚科 619 人次、眼科 231 人次、耳鼻喉科 579 人次、牙科 310 人次、婦科 274 人次、身心科 19 人次、超音波檢查 27 人次。

（二）保健服務

106 年 5-8 月服務總計 15,548 人次：

- 1、治療室：量血壓 607 人次、換藥 85 人次、外傷初次處理 456 人次、留中心觀察 52 人次、HPV 疫苗注射 620 人次、肝炎疫苗注射 651 人次、破傷風注射 70 人次、MMR 注射 32 人次、帶狀疱疹疫苗注射 6 人次、其他注射 9 人次、外借醫材服務 58 人次、彈繃包紮 7 人次，共 2,653 人次。
- 2、檢驗室：抽血代檢 1221 人次、心電圖 65 人次，共 1286 人次。
- 3、婦科超音波 78 人次、腹部超音波 25 人次、子宮頸抹片 11 人次、驗孕檢查 3 人次、乳房超音波 2 人次、HPV 檢查 1 人次，共 120 人次。
- 4、藥劑室：處方箋調劑 5,696 張、藥物諮詢 248 人次、代收廢棄藥品 20 人次，共 5,964 人次。
- 5、物理治療：526 人次。
- 6、放射線檢查：351 人次。
- 7、全民健保門診醫療申報件數：5,934 人次。

三、緊急傷病類

106 年 5~8 月緊急事件處理總計 35 人次：

直接外送 25 人次、中心處理後外送 4 人次、中心處理 6 人次。

四、傳染病防治

106 年 8 月 15 日北市衛生局通報，本校一位職員罹患結核病，接觸者相關作業資料已依台北市衛生局規定辦理及檢送衛生局完成。

五、城中校區保健室

106 年 5~8 月服務總計：651 人次。

- （一）一般服務：創傷處理 35 人次、留觀 1 人次、B 肝疫苗注射 22 人次、檢驗報告列印 67 人次、外借保健用品 7 人次，共 132 人次。
- （二）健康促進自我管理服務：體重身高 157 人次、體脂肪 146 人次、血壓 78 人次、體溫 9 人次，共 390 人次。
- （三）整合式 E 化健康促進系統服務：體重身高 22 人次、體脂肪 60 人次、血壓 47 人次，共 129 人次；滿意及非常滿意度達 87.2%。

捌、學生活動中心

一、加強品德教育

(一) 推動場地使用記點制

- 1、自 106 年 2 月 1 日起至 7 月 31 日，計有 191 個社團因場地使用違規記點，違規件數計 896 件，總扣點數 919 點，收到改善報告書 57 份。違規未達 5 點計 119 個社團（62%），5 點以上未達 10 點計 45 個社團（24%）；10 點以上未達 15 點計 16 個社團（8%）；15 點以上計 11 個社團（6%）。
- 2、每一學期社團違規記點的項目，均列為下學期場地使用宣傳的重點，透過各種學生參與的場合，例如「與學生活動中心有約」、「消防講習」等，加強宣導場地使用規範，落實品德教育培養良好習慣，並兼顧場地使用者公平使用的權益。

(二) 愛校服務

將品德教育融入社團活動中，避免品德教育淪為口號。配合違規記點制，對於記點達 15 點以上之社團，除提交改善報告書外，同時可認養學校之公共區域，進行愛校服務，完成後恢復下一學期借用場地權限。在服務過程中學生能體會維護場地的不易並建立尊重其他使用者的觀念，社團學生一起服務也能培養共同榮譽感，並傳承規範。本學期計 8 個社團申請並完成愛校服務。

(三) 106 學年度社辦新登記申請

106 學年度續用社團辦公室登記至 106 年 9 月 26 日截止，依國立臺灣大學學生活動中心社團辦公室管理規則，未參加消防講習取消社辦續用以及與不續用社辦之社團確認後，本次可供新申請之社辦位置共有 16 個，定於 106 年 9 月 28 日辦理抽籤分配。

(四) 社辦整潔評核暨環境美化創意競賽

- 1、為培養學生良好生活習慣，增進共用社團辦公室之社團間情感，並透過共同清潔整理社辦，培養凝聚力及認同感，落實品德教育，每學期均舉辦社辦整潔評核。另為鼓勵社團發揮創意，美化布置社團辦公室環境，每學年舉辦社辦環境美化創意競賽。

(1) 社辦整潔評核

於一、二活配有社辦及儲藏室之社團都須參加，評核結果只區分為「合格」與「不合格」，「合格」社團享有次學年社辦登記優先續用權，「不合格」社團限期改善，若逾期仍未改善，或未積極參

與之社團，不得申請次學年社辦續用登記。

(2) 社辦環境美化創意競賽

環境美化創意競賽採自由報名參加制，為鼓勵團隊合作，採「整間社辦」為單位共同報名，獎金由社團均分。共設 4 至 8 個獎項，參加組數 10 組內取 4 個獎項，參加組數每增加 5 組，增加 1 個獎項，最高限額 8 個獎項，每個獎項可獲得 6,000 元獎金及獎狀。

2、本學期社辦整潔評核打掃週訂於 11 月 20~24 日進行，同時受理社辦環境美化創意競賽報名。

(五) 場地設備使用說明會

為維護學生活動中心怡仁堂（活大禮堂）及社團活動空間之品質、師生安全及使用效率等，每學期舉辦「場地設備使用說明會」，介紹活動中心各項設備及相關注意事項，落實品格教育，使社團在活動時主動維護場地清潔及注意安全，妥善維護公用設備且避免操作失當，降低設備維護成本。106 學年度第 1 學期定於 9 月 15 日中午 12:30 至 13:10 假怡仁堂（活大禮堂）辦理，共 16 個社團參加。

(六) 106 學年度生活魔法書

- 1、「生活魔法書」係學務處送給新鮮人的見面禮，為大一新鮮人量身定做的隨身小冊，內容結合校園行事曆、生活資訊、校區地圖、活動中心小叮嚀和智慧財產權宣導等，為學務處備受矚目的年度出版品之一。106 年生活魔法書文案，經學務處主管及同仁所組成之評審委員會評審，甄選中文五吳宛柔同學的作品，作為本年度之文案。
- 2、本年度共印製 4,600 本，廠商於 106 年 7 月 18 日印妥送達，同時亦辦理驗收工作。並於新生學習入門書院時發送給大一新生，作為入學臺大後的第一份實用禮物。另撥交 250 本，提供出版中心 8 月 1 日開學當天販售。
- 3、期盼新生隨著生活魔法書的開展，融入臺大優良之校園文化，實踐學務處的核心價值，成就不平凡的大學生活。

二、營造優質校園文化

(一) 2018 年第 24 屆藝術季活動

為順利推動藝術季活動，開學即開始進行第 24 屆藝術季總召甄選及團隊成員招募作業。106 年 9 月 22 日面試甄選總召。

(二) 繁星計畫新生家長日暨迎新活動

- 1、為加強輔導繁星計畫入學生，協助其提升適應大學生活的能力，希

望透過辦理繁星計畫新生家長日暨迎新活動，讓繁星計畫新生家長、學生瞭解入學後可能面臨的問題及學校可提供的協助，包括課業及心理適應，以及經濟扶助之說明與資源提供，並嘗試建立繁星學生之校園人際支持體系。

- 2、活動時間：7月15日（六）10：20～16：20。地點：博雅101、102室。對象：本校繁星計畫入學新生336人，活動前計有213個家庭509人報名，當日現場參加的學生及家長超過550人，反應相當熱烈，活動整體滿意度高達95%，認為本次活動對自己有幫助的滿意度亦高達96%，活動圓滿成功。

（三）活大午間沙龍—「光合作用」

廣續與學生會文化部合作，規劃辦理光合作用活動，利用中午時段在活大中庭光合作用木平台進行學生社團表演，讓校內學生社團在舞台上發光發熱，和臺大師生近距離分享多采多姿的藝文活動。

（四）一活二樓文藝迴廊—「藝言難盡」藝文活動

利用二樓之公共空間，進行藝文作品之展覽，讓臺大師生有更多發表自身作品的空間和機會，也讓本校師生能有機會欣賞到這些作品，接收藝文活動的薰陶，使活大藝廊活動能夠更多元、更廣泛。

（五）與學生活動中心有約

為強化與學生互動，了解社團學生對活動中心之法規、設備、活動空間等建議與需求，並對學生或社團代表提出之各項問題，立即給予回應與討論，每學期均辦理。本學期訂於106年10月18日舉辦。

（六）原住民族學生資源中心

- 1、原資中心每月初發行原資小報，迄今已發行31期（106年9月號），提供全方位原住民族的專題報導、好書介紹、獎學金及各類活動訊息等。原資小報透過群組信發送本校及臺大系統的原住民族學生、刊載於原資中心網站，並發送至行政院原住民族委員會。
- 2、106學年度共計66位原住民族新生，原資中心於9月20日（三）舉辦「原資原味-106學年度原住民族新生入學輔導暨迎新活動」，邀請原資中心執行秘書王沛菁主任致詞，另已擴編「原住民族學生資源手冊」。期盼原住民族新生彼此凝聚情感、儘早適應臺大環境，熟悉校內各項資源，安心向學。
- 3、定於9月27日起辦理「愛你在心口難開原住民族族語講座」，預計教授阿美族、排灣族，以及首創之泰雅族族語課程。

- 4、原資中心致力於提供原住民族學生學習和人際適應上的支持，營造尊重多元文化的校園環境。

三、營造健康安全的校園環境

(一) 第一學生活動中心餐廳與便利店經營與管理

- 1、105 學年度第 2 學期：調查日期自 106 年 6 月 12 日起至 106 年 6 月 28 日止，應填答人數計：40,449 人、總填答人數計：589 人、填答比率 1.46%。對餐廳用餐區環境清潔覺得滿意及很滿意者占 43%，尚可占 45%（以上共計 88%）；對餐廳資源回收區的整潔覺得滿意及很滿意共占 53%，尚可占 39%（以上共計 94%）；對活大休閒區環境清潔覺得滿意及很滿意合計 50%，尚可占 38%（以上共計 88%）。

2、第一學生活動中心一樓部分空間餐廳場地出租招商案

106 年 6 月 8 日辦理第一學生活動中心一樓部分空間餐廳場地出租招商案評選會議，出席廠商計有：湘之坊、麗陽美食生活館有限公司、怡林食事企業有限公司、杏一醫療用品股份有限公司、殷商企業管理顧問有限公司，評選結果，麗陽美食生活館有限公司為序位第一，且經評選委員會過半數決定之優勝廠商。該公司於評選會議承諾事項如下：

- (1) 場地管理費每月 20 萬元，藝文回饋金每月 6 萬元，提供臺灣大學系統師生及本校校友與退休人員 89 折優惠。
- (2) 速食店（麥當勞、肯德基、漢堡王）提供臺灣大學系統師生及本校校友與退休人員 9 折優惠。
- (3) 每學年贊助本校希望餐點計畫 10 萬元。
- (4) 每學年贊助本校社團活動經費 10 萬元。
- (5) 每學期發送優惠餐券 10 萬元。
- (6) 每學年提撥清寒獎學金 10 萬元。

3、第一學生活動中心一樓部分空間便利商店場地出租續約案

- (1) 依據「第一學生活動中心空間一樓部分空間便利商店場地出租案契約書」第五條規定之營運績效評估辦法辦理。
- (2) 活大全家便利商店，租約期間為 102 年 4 月 1 日至 107 年 3 月 31 日。
- (3) 第 1 年、第 2 年及第 3 年營運績效經評定為「績效良好」。該公司得於場地出租期間屆滿 7 個月前，檢附評估報告及未來營運計畫書，向本校申請續約一次，續約 2 年。

(4) 本案續約期間為 107 年 4 月 1 日至 109 年 3 月 31 日。

(二) 推廣學生運動方案-瑜珈運動班

- 1、為推廣運動強身，並充分利用活動中心現有場地與設備，活動中心推動運動方案，希望以擴大供給面的方式，讓無暇運動的學生，有更多元的機會就近參與，培養臺大的運動風氣和習慣。
- 2、本學期自 9 月 11 日起至 9 月 25 日止接受報名，共 40 人名額，免學費，上課期間自 106 年 9 月 26 日起至 12 月 26 日止，每週二下午 14 時 30 分至 16 時於第一學生活動中心 213 排練室舉辦。

四、推動校園國際化—Global Lounge 文化交流活動

- (一) 9 月 15 日辦理「外籍學生社團博覽會」活動，邀請社團以靜態展覽、攤位諮詢及動態表演等不同形式，向外籍生以英語介紹本校各社團，讓外籍學生在開學的第一週隨時能輕鬆搜尋到自己喜歡的社團，從學期初的社團迎新開始參加完整的社團活動，融入本校學生生活之中。
- (二) 10 月至 12 月規劃辦理「體驗中華文化」系列活動，藉由教學及實際的操作過程，提供外籍生及本地生一個有趣的教學觀摩和體驗機會，讓外籍生與本地生在輕鬆的氣氛下，能夠互相交流。旨在經由學術交流活動，促進本校外籍生與本地生的互動，增加彼此不同文化間的相互瞭解，提昇本校學生的國際觀，邁向世界頂尖大學。
- (三) 配合協辦社團時間排程，將於 10 月至 11 月間，辦理不同國家或地區為主題的「國際文化祭」系列活動，內容包括文化介紹及體驗、傳統服飾或舞蹈之展示或表演、特色食物之製作及品嚐、有獎徵答或競賽，邀請該國的學生主講，以該學生本國的視角，向其他地區的學生介紹自身國家的特色，期能藉由教學及實際的操作過程，在互動的過程當中，讓所有學生增加對不同文化的認識與了解培養自身的國際觀，進而促進全校的國際交流氣氛。
- (四) 配合節慶時間，將於 10 月至 12 月將辦理「國際傳統節慶」系列活動，以節慶佈置讓所有學生感受氣氛，製作海報或戲劇表演介紹節日特色，增加學生對各種特有節日文化的認識與了解，使本校外籍生在臺灣仍能渡過此溫暖時光，並讓本地生了解西方特殊節慶的文化意涵。

玖、校園安全

一、校園安全

(一) 106 年 5 月 8 日至 106 年 9 月 20 日服務(輔導)學生統計如下：

- 1、甲級事件(學生溺水、意外墜樓身亡等事件)：計 11 件，服務人數 14 人次。
- 2、乙級事件(情緒疏導、自傷、自殺事件)：計 9 件，服務人數 10 人次。
- 3、丙級事件(意外及疾病送醫、運動傷害等)：計 69 件，服務人數 71 人次。
- 4、丁級事件(失物招領、家人接獲詐騙電話)：計 71 件，服務人數 84 人次。

(二) 校安中心每月與學生心理輔導中心、住宿組等相關單位針對學生特殊事件召開個案研討，以研擬因應措施，防範事件發生。

(三) 為獎勵於校安事件中挺身而出，主動幫助同學的學生，「如協助通報求援、陪同就醫治療、困頓時堅持陪伴同學」者，將核發「校園安全隨身碟」感謝同學的互相守護，希望藉由獎勵方案，傳達及延續互相幫助的精神，本年度共計已發放 48 位學生。

(四) 本校 105 學年第 2 學期「校園安全維護會報」已於 6 月 13 日上午假第四會議室召開，會報由校長主持，會中分由軍訓室、駐警隊及環安衛中心針對校園安全相關議題進行簡報。

二、賃居生關懷服務

配合 106 學年度大學部新生入門書院及碩、博士班新生註冊，完成賃居生初步訪談及賃居調查，預計於 10 月中旬完成資料建檔，並依資料逐一實施租屋問卷電話訪談調查，預計於 11 月中旬完成訪談。

三、學生兵役

(一) 106 學年度學、碩博士新生註冊兵役緩徵暨儘召業務於 8 月 22 日~24 日、9 月 1 日及 9 月 8 日完成審查，將後續辦理緩徵(儘召)名冊造送作業。

(二) 針對 106 年暑期二階段軍事訓練事宜、研發及產業訓儲替代役 107 年報名徵選相關規則，以及徵兵法規相關條文修正，張貼公告資訊於臺大批踢踢 NTU 板、校安中心(NTUMG)板及網頁。

(三) 配合 107 年 82 年次以前役男申請服研發及產業訓儲替代役之對象條

件及相關作業規定，校安中心於 106 年 10 月 6 日下午 13:30~15:10 假行政大樓第一會議室舉行說明會。

(四)完成本校推薦未役學生出國學術研究案件計高分子所徐生等 218 員。

四、預備軍士官考甄選

(一)民國 106 年大專程度義務役預備軍官預備士官考選，已於 106 年 6 月 10 日，分別在臺北、臺中、高雄等三個考區舉行；北區於亞東技術學院順利完成考選作業，並於 106 年 6 月 26 日公告考試成績。

(二)考選會已於 7 月 10 日上網公告錄取人員名單（國軍人才招募中心全球資訊網），同時寄發錄取通知單及入營通知書。考選部分本校錄取 39 員，甄選部分 17 員全部錄取。

(三)錄取人員入營時間

1、預備軍士官：第 1 梯次 106 年 8 月 1 日。

2、預備士官：第 2 梯次 106 年 10 月 17 日。

五、紫錐花反毒宣導

(一)依據本校 103 年 9 月 9 日擬定「103 年深化推動紫錐花運動實施計畫」暨教育部「防制學生藥物濫用實施計畫」，利用新生入門書院期間宣導拒毒、反毒，營造清新健康之校園。

(二)依據教育部防制學生藥物濫用三級預防輔導作業，自 106 年 4 月 18 日至 106 年 9 月 4 日已完成「春暉小組個案管理」輔導機制，並將相關資料陳核解除列管。

六、學生交通安全專案宣導

(一)配合新生入門書院宣導自行車騎乘安全；同時提醒學生守法守序、不雙載、不併排，禮讓行人。

(二)運用公告及網宣鼓勵學生多搭乘大眾運輸，少騎機車，以減少交通意外事件之發生。

(三)配合創校 89 年校慶，預計於 106 年 11 月 12 日設攤辦理交通安全宣導暨反毒宣導。

七、校外活動安全輔導及備查

106 年暑假本校校外活動（含登山活動、校外教學、出國參訪、迎新宿營等）共計 2,178 員完成活動備查。

國立臺灣大學總務處106學年度第1學期第1次 校務會議報告

壹、重要業務執行情形：

一、溫州街 22 巷 4 號重新鑑定文化資產案：

溫州街 22 巷 4 號建物經文資團體舉報擬指定為俞大維故居案，經臺北市政府文化局發函通知 106 年 9 月 1 日辦理會勘，並函示該建物為暫定古蹟，進入文資審議程序。經查溫州街 22 巷 4 號為本校宿舍，於民國 40 年 1 月配住予文學院外文系俞大綵教授，79 年 8 月俞教授過世後收回，並於 82 年 5 月配住予農學院農經系許文富教授迄今；本校並無與國防部交換宿舍使用及配住俞大維先生之紀錄，配住人如擅自將宿舍轉借他人使用或未實際居住，則係違反行政院所定之宿舍使用規定，且查俞大維先生於國內已有設置紀念館，負責收集及展示俞先生相關事蹟及史料。

行政院於民國 91 年設立國家資產經營管理委員會，積極清理檢討各機關學校管有閒置及低度利用（即容積率使用未達 50%）基地，要求限期擬訂使用計畫開發，本校為符合政府限期開發之要求及兼顧文化資產之保存，於 92 年委託城鄉所夏鑄九教授就本校管有殖民時期之校舍與宿舍，進行通盤式調查研究，評估其中較具保存意義與價值之房舍，於 95 年提報臺北市政府辦理文資審議，經 95 年 12 月 13 日臺北市文化資產審議委員會第 7 次會議決議，指定其中 8 戶為古蹟、11 戶登錄為歷史建築，其餘房舍(含溫州街 22 巷 4 號)則同意不予指定及登錄，本校亦依據前述決議進行建物之管理維護與使用。

後有民間實施者規劃都市更新計畫(包含本建物及周邊私有土地)，並獲臺北市政府文化局於 99 年 7 月 8 日明確回覆臺北市都市更新處：溫州街 22 巷 4 號前於 95 年 12 月 13 日已決議不列入古蹟及不登錄為歷史建築，故實施者始持續進行都更開發，本校於 103 年經校內程序同意配合參與，未來可取得改建後 35 戶房舍作為延攬學人來校服務之用。其都市更新事業暨權利變換計畫於 105 年 11 月 15 日經臺北市政府核定，並於 106 年 6 月 22 日取得建造執照與拆除執照，依核定之都市更新事業暨權利變換計畫，本校有配合點交房地之義務並已協調配

住戶配合搬遷，以免衍生賠償問題。

本校對於文化資產向為重視，老舊房舍在配住人及校方細心維護之下才能保存至今，本校目前經指定保存之古蹟及歷史建築已達 41 棟之多（占臺北市數量 1/10）。惟建物價值不僅止於保留不拆，而在於能否將其豐富之內涵訴說、傳承於世人，囿於政府預算及管理機關財務困難，且老舊房舍維護成本高昂，為維持文資保存與國有資產合理使用之平衡發展，建議政府擇要指定及保存老舊房舍，並由政府成立國家文化資產保存專責單位，編列專案預算維護管理使用，持續蒐集展示值得紀念與傳承是人之人物、事蹟、史料…等文化資產，提升民眾文化意識與凝聚力。大學仍應回歸本職角色，運用有限資源，致力教學研究、培養國家高等教育人才，提升國家學術競爭力。（本校每年經費差距與大陸重點大學相較達數倍，學術競爭壓力已十分吃重）

- 二、為強化公文電子交換系統終端層軟體安全及優化軟體功能，本校已於 106 年 6 月 12 日完成最新版公文電子交換系統版本測試及更新設定，解決機關更換憑證後因收發文時差致憑證資訊不一致而造成發文異常情形，有助於系統運作及公文電子交換品質。
- 三、檔案管理局徵集大專校院民國 80 年以前永久檔案，本校於 6 月 28 日召開 106 年第 1 次檔案保存價值鑑定會議，討論第 1 階段 34-53 年永久檔案共計 62,253 件，通過將本校法規類 104 卷，1,972 件列為國家檔案。
- 四、本校檔案館不但致力於校內檔案教育的推廣，更積極協助其他大學建立檔案基礎理念，共同推展大學檔案學習圈的形成。本年 7 月起特由本校檔案館帶領各國立大學，以「九 A 聯盟」共同學習圈方式，互相分享交流，拉近各大學間的檔案落差。
- 五、本校道路早期為減緩車速設置減速坡設施，然因年久失修已有多處損壞及坑洞，影響行人及自行車通行，亦造成輪椅族及電動代步車震動及通行不便，配合校園道路排水工程改善，逐步取消前揭減速坡設施，以劃設減速線取代之，提高人車通行安全。

六、配合國有財產署「中央機關眷屬宿舍清查處理計畫」辦理眷舍清查作業，對不符續住規定者限期收回眷舍房地。原屬「國有宿舍及眷舍房地加強處理方案」範圍之眷舍，已報請國資會同意留用，但迄未依計畫執行，或經報請國資會同意留用未獲同意，以及未提使用計畫報請國資會同意留用，若仍作眷舍使用者，應通知使用人限期搬遷。

七、新建工程：教學大樓二期新建工程 8 月底進度為 83.27%、卓越聯合中心新建工程主體工程至 9 月初，工進約為 60.7%、植物培育溫室新建工程於 8 月 11 日取得建築執照、瑠公圳舊址復原及小椰林道段渠道景觀工程於 8 月份已完工。

貳、各單位工作報告：

一、文書組

（一）掛號信件查詢系統更新完成，除增加信件查詢服務便利性外，另有助於信件安全性處理效率與品質之提昇：

1. 新系統與時俱進之更新：隨著作業系統及資料庫系統作業軟體不斷更新，而本校原有掛號信件查詢系統係建構在舊作業及資料庫 SQL2000 系統上，不僅維護困難、資料備份不易且不利日後系統功能升級、擴增及提昇，為使全校每年約 11 萬件掛號信件查詢及作業更加便利，而查詢者亦能使用現行手機、平板作業系統進行查詢掛號信件之傳遞動態資訊，同時解決系統維護及資料備份問題，對於資料備援及安全更加確保，並藉此次系統更新、整合，提供有用統計數據，減少人為統計錯誤，在使用上將更兼具人性化與便利。
2. 本系統後續效益使本校信件室人員對掛號郵件進行系統化管理及做為後續信件遞送人員送達及點收等依據外，系統將與查詢資料庫完成整合連接，以利短時間內完成信件查詢、輸入及送達，對於不明信件查詢、信件分檢等處理速度、及信件處理效率與遞送品質將有顯著提昇。

（二）完成公文電子交換系統版本更新：

為強化公文電子交換系統終端層軟體安全及優化軟體功能，本校已

於 106 年 6 月 12 日完成最新版公文電子交換系統版本測試及更新設定，本次更版新增效益：1. 修正機關名稱含罕用字時，無法對應地址簿編碼之名稱檢核問題。2. 調整發文錯誤訊息顯示方式。3. 調整並優化地址簿同步機制，解決機關更換憑證後因收發文時差致憑證資訊不一致而造成發文異常情形。4. 調整連線通訊協定為 TLS1.2。5. 修正文書訊息檔(DM)之判斷機制。除有助於交換過程中對系統啟動後異常狀況排除，版更後更有助於公文電子交換系統運作順暢及公文電子交換品質。

(三) 郵寄資費執行及公文收發作業概況報告：

1. 因應郵資調漲，持續推行撙節與強化預算資費管控措施：中華郵政股份有限公司於本(106)年 8 月 1 日起郵資全面調漲，其漲幅依其郵寄種類不同約從 7 成至 4 成均有，影響所及幾乎達全部郵件，概估至少增加本校 5 成郵寄資費，除已緊急擴增合約採購金額外，將持續推行公文電子交換傳送以減少郵寄成本（從 100 年公文系統上線後，郵寄公文資費從 99 年約 55 萬元降至 105 年 38 萬元，公文件數亦從 99 年 32,476 件降至 15,639 件所佔經費比例從 99 年 19%減少至 105 年 12%）並籲請各郵寄公務函件單位撙節開支，往後將研擬以零基預算精神編列各單位郵件預算額度管控措施，以因應郵資調升對本校衝擊。

2. 郵費支用主要用途別：

主要用途別項目	占總支出百分比
校友募款及聯絡及校友雙月刊寄發業務	42.77%
公文郵寄業務	13.88%
學生學籍成績單申請代寄郵費	12.92%
NTUHighLight 及活動請柬等寄發業務	9.00%
國際事務暨交換生等國際交流業務	8.86%
課外社團活動及學生輔導等業務寄送	7.10%
其他	5.47%

2. 收、發文作業部份：1 至 8 月收文 32,103 件業務量較去年同期成長 3.6%，電子收文占 80.33%，紙本收文掃描電子化 8.15%，合計提昇電子收文率至 88.48%，發文部份 1 至 8 月共發

送公文 22,833 件（較去年同期提升 2.09%），而校內外電子文發送者為 13,790 件，占全體發文數 60.39%（較去年同期提升 1.4%）。

（四）公文管理資訊系統實施情形：

為提昇本校線上簽核公文比率，以符合行政院「電子公文節能減紙續階方案」。在各級長官的支持及文書組持續推廣下，總計 106 年 1~8 月全校線上簽核案件共 19,075 件，佔總公文量的 58.23%，較 105 年的 58.35%，負成長 0.12%，全校使用線上簽核公文件數最高的前 3 名：人事室 2,928 件，佔單位公文比例 63.82%；學生事務處 2,718 件，比例 84.78%；研發處 2,621 件，比例 80.52%。學術單位使用線上簽核比例最高為生命科學院 82.82%，11 學院本年度已全部實施線上簽核，平均比例為 32.24%。整體而言行政單位線上簽核執行已達顯著目標，對減紙及縮減公文處理時效、提昇整體行政效率頗有助益，學術單位則有 3 學院比例在 10%以下，尚待加強。

（五）全面提升硬體設備：

本校公文管理資訊系統自 100 年 11 月 12 日起上線，雲端主機硬體設備使用至今已 6 年餘，因硬體老舊無法符合現行需求，且缺乏保固及維護措施，目前已制訂升級及新增軟硬體汰換方案，有效降低風險並提升系統穩定性。

（六）校內電子文優化措施：

本校公文管理資訊系統 99 年招標係採用微軟 IE 瀏覽器及運用 Flash 程式，因軟體日新月異及現階段使用者跨平台需求，公文系統務必進行全面版本更新，改採 html5 最新規格，方能解決問題並符合需求。考量經費、實務成效及系統穩定性問題，初步先進行校內電子文升級優化，已於 8 月完成採購招標程序，預計年底完成更新。

（七）公文系統教育課程：

為符合校內同仁需求並加強對公文系統之使用熟悉度，特商借計資中心電腦教室，舉辦「公文系統操作宣導說明」課程。有鑑於

本校同仁離退新進頻繁，本年度改變授課時間，分別於上半年 4 月 19、20 日舉辦 2 場次，下半年 7 月 26、31 日舉辦 4 場次，課程內容分別為承辦人初階、進階課程等，依校內公文系統常見問題編輯全新課程內容，由系統廠商客服工程師講授，共 101 人與課，整體滿意度為 90.65%。

(八) 公文寫作課程：

針對初任公職及缺乏公文文書處理實務經驗同仁(研究助理為大宗)，於 8 月 31 日舉辦初階公文課程，課程內容以本校實務資料及公文常識為例，有效達成實務操作目標，共 61 人與課，整體滿意度為 90.43%。

(九) 舉辦梯形檔案盒手作研習：

本校檔案館修護室於 5 月 26 日進行了西式梯形盒手作研習推廣活動，以桌上置物檔案盒為設計出發，授課講師並手繪製作步驟、盒子結構尺寸等資料提供學員參考，讓學員學習以兩張薄卡紙為基底摺裁出內外層梯形盒，配合水膠帶強化邊角結構，封皮選用木紋壁紙作為軟硬適中的外包材，搭配緞帶做綁繩與裝飾。

(十) 修護志工招募與培訓：

本校檔案館修護室於 5 月展開新志工招募作業，6 月至 7 月有意願的儲備志工陸續到館進行觀摩與面談，了解檔案修護業務與志工勤務需求。通過基本資料審核與面談後，開始到館做前期服勤與環境適應，並學習圓形筆筒製作、縫製西式手工書，訓練裁切、刷膠與手作細膩度。本館於 106 年 8 月開始進行「文物基礎裱褙修護」培訓課程，並邀請總圖書館特藏組同仁、修護人員及志工一同前來受訓，從煮漿糊、基本裱褙技法開始，上課聽講與實務練習並重，學員們都認真研習中。

(十一) 召開檔案保存價值鑑定會議：

本年 6 月 28 日本組召開 106 年第 1 次檔案保存價值鑑定會議，檔案管理局徵集大專校院民國 80 年以前永久檔案，本次會議討論第 1 階段 34-53 年永久檔案共計 62,253 件，經排除本校訂定之辦法、規章等，委員全數通過將本校法規類 104 卷，

1,972 件列為國家檔案，永久檔案移轉比例僅占 3.1%，並於時程內辦理檔案移轉目錄彙送。

另檔案管理局來函增訂大專校院類檔案保存年限基準表，擴大適用範圍案，委員決議有關保存年限修訂及擴大增訂檔號部份，請業務單位簽辦通知各相關單位檢討檔案保存年限並辦理修正，未訂定適用檔案項目者辦理增訂，並追蹤其歸檔情形。

(十二) 舉辦『檔案大富翁』兒童體驗營：

本校博物館群每年 8 月暑期辦理兒童體驗營，開放國小三年級至六年級學生參加，經由各館活動了解博物館群多元面貌，檔案館更年年開發不同主題及內容，以提昇小學生對檔案整體的概念。今年檔案館特別設計檔案大富翁桌遊，藉由各組巡遊世界各國檔案館的過程，加入『調閱檔案』、『檔案修護』、『庫房管理』、『密件解密』等檔管工作環節，經過一小時的分組闖關過程，小學生們慢慢了解到檔案的管理及運用，最後還拿到「小小檔案管理員」證書，並自己蓋上鋼印象徵初步公文程序的認證，相當有意義。

(十三) 逐步推動兩岸檔案平台交流：

檔案館近年持續努力推動兩岸檔案文化交流頗有成效，已成為兩岸校史考據與應用交流的首選大學參訪機構，對岸來訪單位若為檔案、圖書、文書等相關單位皆會優先安排參觀臺大檔案館。儘管兩岸觀光交流總量正逐步下滑，仍持續有對岸檔管單位前來觀摩，如上海靜安區檔案局等，顯見本校檔案館過去的努力耕耘與傳播已被看見，未來仍將努力推廣檔案文化平台，促進兩岸彼此間的交流及應用。

(十四) 檔案文創結合桌遊設計：

檔案館為積極開發文創領域，結合檔案概念與流行媒材，更嚐試將檔案教育融入教材設計中，讓推廣應用呈現豐富多元，同時也吸引年輕世代透過遊戲活動，引發對於檔案文化內涵的興趣。近年來桌遊的型態已逐漸為教學所引用，桌遊的設計及活動參與過程並引起學生極大的創意與共鳴，成為翻轉教學有利

的型態案例。檔案館特別運用桌遊的流行趨勢，特別將檔案概念放入遊戲規則中，以環遊世界各國檔案館為橫軸，及每個冒險的環節中置入檔案作業教育與概念為縱軸，同學透過分組的互助合作，共同經歷追求成長的喜悅與調整失敗策略的鼓勵。

（十五）協助教育部推展大學檔案標竿學習：

本校檔案館不但致力於校內檔案教育的推廣，更積極協助其他大學建立檔案基礎理念，共同推展大學檔案學習圈的形成。教育部雖然每年鼓勵各國立大學參選金檔獎，但是因各校對於檔案典藏與應用的概念差異頗大，資源投入不集中，形成檔案效應落差。為協助教育部推展大學檔案金檔標竿學習，本年7月起特由本校檔案館帶領各國立大學，以「九A聯盟」共同學習圈方式，選擇歷年金檔獎特優單位項目標竿學習，並做成心得紀錄互相分享交流，鎖定資源集中挹注標的，迅速拉近各大學間的檔案落差。

（十六）徵集創校職員名冊等珍貴史料：

有鑑於全校各單位退休老師的研究文獻手稿紀錄資料等，並未有系統歸檔典藏，甚至遭受棄置回收，嚴重損害本校重要的校史檔案保存。為彌補部分同仁欠缺概念隨意丟棄檔案的誤失，檔案館將逐漸擴大全校檔案資料徵集與宣導，本年8月成立全校性檔案徵集應用專案，針對各單位進行歸檔目錄的檢討與新增，檢討新訂校內檔案徵集相關法規，並調查各院系自行保存文獻檔案資料情況，以利後續建置全校性檔案地圖。檔案館並陸續接獲單位移轉典藏的創校職員名冊、國臺日名對照植物圖錄等珍貴文獻資料，對於本校珍貴檔案的收藏工作，向前邁開新頁。

（十七）跨界參加全國大學博物館聯盟：

本校檔案館為博物館群一員，並積極參與博物館群相關活動，成功大學並號召各大學於本年8月23日，在成大博物館舉行全國大學博物館聯盟第一次交流會，為未來加入國際博物館協會預做準備，檔案館也將逐步跨界進入國際博物館交流領域。

同時也積極協助成大文書組加入博物館聯盟活動，催生成大檔案館形成，持續擴大大學檔案的平台影響與交流應用。

(十八) 強化飲水樓庫房消防演練：

為預防火災發生時工作人員受困於檔案庫房內之情事，特於106年度下半年消防演練，於8月8日開辦人員對於庫房內氮氣消防設施教育訓練。第一階段委請本校消防顧問公司派專業講師，逐一說明氮氣消防設備之設定及啟動原則，並加強警報誤觸時如何取消氮氣噴發的教學。第二階段模擬火災發生時，工作人員如受困庫房內之逃生演練。本次消防演練檔案館工作人員全員14人參加。

二、事務組

(一) 校園停車場設施改善，提供友善與優質停車場環境：

1. 臺大慶齡停車場提供月證車輛停放服務：

事務組為統籌管理校園各路外停車場，故將臺大嚴慶齡工業中心前停車場進行整體規劃設計，評估其鋪面與排水設施係屬老舊，進行施工整治；另於出入口設置相關停管設備（如柵欄機及驗票機、出車警示燈等設施），以提供本校行政及學術單位、各級研究中心月證車輛申請停放，本案已於106年9月1日正式營運。

2. 臺大慶齡停車場設置監視器設施：

事務組為俾利新南管理中心人員確實掌握停車場狀況，於停車場出入口處及周邊區域共裝設8台監視器，並配合出入口停管設備之網路對講機使用，可直接與新南管理中心通話及遠端遙控得以啟開門禁，以輔助自動化停車場配套措施，本案已於106年8月27日設置完成。

(二) 改善校園交通環境，提高人車交通安全：

本校道路早期為減緩車速設置減速坡設施，然因前揭設施年久失修已有多處損壞及坑洞，影響行人及自行車通行，亦造成輪椅族及電動代步車震動及通行不便，故配合校園道路排水工程改善（如垂葉榕道及楓香道等排水工程），逐步取消前揭減速坡設

施，以劃設減速線取代之，提高人車通行安全，本案已於 106 年 7 月 31 日改善完成。

(三) 跨界合作提供多元服務，塑造資源共享停車環境：

和運租車自 103 年 3 月底於公館停車場建置 i-rent 無人化 APP 智慧租車服務，啟用迄今已邁入第 4 年，今(106)年度擴增 10 席車位，除了藉由異業聯盟提高該場在市場能見度外，同時落實綠色環保與資源共享，更挹注停車場固定收入新台幣 1,600,000 元/年。

(四) 生活資訊情報站-廣告燈箱出租：

利用停車場既有空間增設廣宣看板，戮力向各知名連鎖(運動類、補教類、書局類及速食業)企業招商，自 101 年度起營收幅度逐年顯著成長，今(106)年度起將陸續汰舊換新燈箱硬體設備，106 年 1 月迄今已創造停車場業外收入達新台幣 316,880 元。

(五) 辦理勞資座談會，協助勞工爭取權益：

因三班輪班制業務性質特殊，事務組與駐衛警察隊於 106 年 6 月 14 日聯合召開契僱人員勞資座談會，會中邀請陳副總務長與會，並請臺大工會列席，由勞工說明對於變形工時及女性夜間工作之需求及意願，協助勞工爭取勞動權益。

(六) 修正「總務處管有會議廳借用管理要點」及「場地借用管理要點參考範本」，以利會議室管理：

1. 行政大樓第一會議室及貴賓室業於 106 年 5 月 5 日重新整修啟用，另因應事務組接管永齡生醫工程館之 3 樓永齡多功能會議廳，爰重新修正管理要點，依核算後之各項成本擬定合理收費標準。
2. 修訂場地借用管理要點參考範本第七點如單位因緊急需要而不能按原核准時間提供場地者，變更使用時間或場地所產生之費用差額，除原規定之「補繳或退還差額」，新增「退還差額但毋需補繳增加之差額」之條款選項，提供管理單位依個案情形訂立合理規範。

(七) 修正校園交通管理要點（自行車部分），以利管理：

為提升自行車停車環境並維護校園景觀，業已修正校園交通管理要點第 21 點，將「未依規定之停放方向(式)停放」列為違規停車。另為照顧多數有二手自行車需求的同學，已修正交通管理要點第 23、24 點，除例外情形外，每人每學年購買次數僅限 1 次，並依車輛狀況及市場行情，將車輛售價調整為新臺幣陸佰元、捌佰元及壹仟貳佰元等三級價格。

(八) 配合新生入學，舉行自行車證申辦活動：為推廣並便利大一新生辦理自行車證，事務組於 9 月 11 日至 15 日間，假鹿鳴廣場舉行現場申辦車證活動，校內師、生及同仁無須跋涉至水源校區辦理，除提供簡便服務外，亦同步宣導自律停車重要性。統計成果，5 天活動約計核發 4,600 張車證。

(九) 協辦「2017 台北白晝之夜」及前期暖場活動：

事務組奉校指示擔任臺北市政府文化局主辦「白晝之夜」活動窗口，本年度係於 10 月 7 日至 8 日串聯本校、溫羅汀街區及客家文化主題公園三大場域辦理，除使用校內場地，更與藝文中心、戲劇系、網媒所、創新設計學院、學生會等校內單位合作，本校博物館群亦熱情響應夜間開館。事務組支援本活動各項事務聯繫、會議討論、場地現勘與租用等事宜，已辦理多次工作小組會議及場地使用現勘討論，並協助文化局通過校規委員會審查。

(十) 尼莎颱風來襲，樹木受創甚深，事務組全員投入搶災：

7 月 29、30 日，中颱尼莎襲台，事務組園藝股及清潔股動員人員 29 人次，於停班停課日加班到校進行災情搶救作業，本次風災致使校園 42 株喬木全倒、16 株喬木半倒、39 株喬木折斷，其他 2 米以下樹木斷枝不計其數，樹枝落葉清理了將近 52 噸之多。

三、保管組

(一) 財團法人手工業推廣中心使用房地案：

本校於 79 年與台灣手工業推廣中心協議續借徐州路房地期間至 99 年 6 月 30 日止，惟該中心借用期限屆滿後未履行協議，本校遂於 99 年 8 月提請訴訟。一、二審判決該中心應將房屋所有權移轉登記予本校，且房屋地下 1 樓及地上 1 至 3 樓騰空交付本

校，惟不當得利部分結果偏低，且該中心亦提起上訴，為維護權益，本校續提上訴，案經最高法院 105 年 12 月 29 日判決：「原判決除假執行部分外廢棄，發回台灣高等法院。」，本案已委請律師進行更審訴訟。又該中心於 106 年 9 月 4 日向法院聲請合意停止訴訟，本校已函請委任律師向法院陳報同意合意停止訴訟。

（二）財團法人中華經濟研究院使用房地案：

中華經濟研究院於 71 年與本校簽訂之「長期學術合作合約」，經檢討雙方並無實質密切合作關係，故本校前以 85 年 1 月 23 日函該院正式終止該合約，請該院騰還前揭房地或與本校另訂新約，以落實合作事宜，惟該院迄未辦理，本校遂於 100 年 11 月提請訴訟，一、二審判決本校敗訴，為維護權益並解決爭議，本校已於 104 年 7 月續提上訴，本案已經最高法院 106 年 5 月 10 日發回高院，已委請律師進行更審訴訟中。

（三）校舍稅籍登記：

校外校舍臨沂街 32 巷 10 號，臺北市稅捐稽徵處請本校申報變更情形，經稅捐處現場會勘確認後予以加價核定房屋現值。

（四）校舍報廢：

1. 為配合宿舍拆除工程，雲和街 117-1 號建物已達使用年限，於 5 月 22 日由本校自行核定報廢。
2. 為配合紹興南路都市更新案，都更範圍內宿舍 14 棟均已達使用年限，於 6 月 1 日由本校自行核定報廢。

（五）研究計畫辦公室分配：

研究計畫辦公室於 106 年 8 月間共配出凝態科學館研究計畫辦公室 2 間，凝態科學館另 2 間、芝玉路及行遠樓研究計畫辦公室亦於 9 月公告申請。

另基隆路 3 段 30 巷 2 弄 2 號研究計畫辦公室借用人張教授違反使用契約約定，將該辦公室轉借他人使用，已於 106 年 5 月 11 日通知即日終止契約並限期 1 週內交還該研究計畫辦公室，本校於 5 月 22 日再函請其立即交還該計畫辦公室，迄今仍未返還，委請律師於 106 年 7 月 6 日遞狀提起訴訟，並完成鑑價及繳納裁

判費。

(六) 士林校地占用處理：

本校管有士林區芝山段等校地，鑑界後確認芝山段一小段 552、719-1、719-2、719-3 地號及芝蘭段四小段 516 地號等 5 筆土地有遭占用情形，芝山段 719-1、719-2 地號土地占用部分已騰空並辦畢土地返還點交；719-3、516 地號土地占用人(共 8 戶)皆已依規定繳納土地使用補償金並切結如本校有使用需求，願於本校通知 90 日內返還土地；552 地號土地有 1 戶願依規定繳納土地使用補償金並切結如本校有使用需求，願於本校通知 90 日內返還土地，另有 1 戶占用人切結願於 106 年 12 月 31 日前贈與占用房屋予本校處理，其餘 3 戶持續協調中。

(七) 年度盤點業務：

1. 106 年度財物盤點計畫已於 106 年 3 月 31 日核定，核定後實施期間自 106 年 3 月至 12 月；3 月至 6 月由使用單位辦理財產、物品及列管性耗材全面盤點作業，7 月至 11 月由保管組會同主計室辦理實地盤點作業，9 月至 11 月由附設單位辦理盤點經管不動產。
2. 106 年 3 月 31 日以校總字第 1060022062 號書函，請各單位於 6 月 30 日前完成財物盤點作業。另於 4 月 6 日發送重要訊息請各使用人辦理是項作業，8 月寄送提醒盤點信件予尚未辦理盤點人員。

(八) 財物遺失報損業務：

106 年 5 月至 8 月校總區機械系等 19 個單位簽報遺失財物 153 筆已完成除帳，奉准賠償金額共 174,986 元。

(九) 物品(消耗品)管理：

1. 106 年 1 月~8 月請購印刷品，費用總計 351,834 元。
2. 106 年 1 月~8 月公務車輛及清潔等工具機油料支付費用總計 413,809 元(包含柴油用量 7,178.62 公升，費用 152,950 元；汽油用量 10,232.98 公升，費用 260,859 元)。
3. 截至 106 年 8 月止，列管性耗材結存數：碳粉匣：7,485 個，

墨水匣：1,305 個，感光鼓：173 個。

(十) 學位服業務：受理畢業生學位服借用及歸還，相關時程如下：

項目	日期
畢業生團體借用申請	4/6-4/26
畢業生團體借用繳費領取	5/1-5/19
一級行政主管及系所主管借用	5/22-5/26
畢業生個別借用	5/31-6/3
歸還期限	7/31

105 學年度全校學生借用學位服人數經統計，博士班 543 人、碩士班 4,682 人、學士班 3,273 人，共計 8,498 人。

(十一) 報廢財物標售案：

106 年 1 月至 8 月報廢財物標售 4 次，決標金額共 1,482,599 元。

項次	開標時間	案 號	名 稱	廢品數量	得標價
1	106.2.7	S1060001	報廢財物 1 批	2,467	528,999
2	106.4.17	S1060003	報廢財物 1 批	2,173	417,800
3	106.8.7	S1060004	報廢公務車 3 輛	3	53,000
4	106.8.14	S1060005	報廢財物一批	1,631	482,800
			合計	6,274	1,482,599

(十二) 受贈財物業務：

106 年 4~8 月受贈財物共 2 案 2 件（結案），統計如下：

項次	申報日期	捐贈單位	受贈單位	列管財物名稱	數量	結案日期	受贈財物價值
1	106/4/6	溥世達先生	土木工程學系	經緯儀	1 台	106/5/31	9,344
2	106/6/23	聖塔麗塔股份有限公司	秘書室校友中心	咖啡機	1 台	106/7/3	8,150

四、教職員住宿服務組

(一) 教職員宿舍分配作業：

1. 新進教師職務宿舍：106 年 7 月有 26 人選填志願，已分配 20 戶，1 戶申請展延簽約，已有 19 戶簽約公證並進住宿舍。
2. 多房間職務宿舍：106 年 6 月辦理 8 戶學人宿舍分配作業，共有 172 人上網，70 人選填志願，已分配 7 戶，1 人放棄，已 7 戶辦理簽約公證並進住宿舍。
3. 單房間職務宿舍：106 年 6 月辦理 6 戶單房間宿舍分配作業，共有 25 人上網，7 人選填志願，已分配 4 戶，2 人放棄，已 2 戶辦理簽約公證並進住宿舍。

(二) 教職員職務宿舍法規新增規定：

針對「配偶合併計點申請得配教職員多房間職務宿舍之規定」，以及「106 年 1 月 28 日前已配住職務宿舍者改配其他職務宿舍之宿舍借用期間合併計算規定」等案，提送本校教職員宿舍委員會 106 年第 1 次會議討論通過後實施。

(三) 尼莎颱風侵台後宿舍區風災處理情形：

106 年 7 月 29 日梅姬颱風侵台，7 月 30 日即動員同仁通報各災損狀況，投入善後與復原作業，聯絡相關單位協助清理傾倒路樹及掉落物，儘速恢復宿舍區之正常生活。

(四) 配合國有財產署「中央機關眷屬宿舍清查處理計畫」辦理眷舍清查作業：

財政部國有財產署為落實眷舍管理、處理不符續住規定之眷舍，陳報行政院核定「中央機關眷屬宿舍清查處理計畫」，通告各眷舍管理機關全面辦理清查作業，以釐正列管資料，對不符續住規定者限期收回眷舍房地。總務處教職員住宿服務組配合該計畫，辦理全面清查中，將依計畫於 106 年 10 月底前完成清查作業，11 月底前完成釐正列管資料。

另原屬「國有宿舍及眷舍房地加強處理方案」範圍之眷舍，已報請國資會同意留用，但迄未依計畫執行，或經報請國資會同意留用未獲同意，以及未提使用計畫報請國資會同意留用，若仍作眷舍使用者，應通知使用人限期搬遷，所收回之眷舍房地，仍有公

用需要者，應提出使用計畫層報財政部同意留用，已無公用需要者，則應申請變更為非公用財產移交國有財產署接管。

五、營繕組

新建工程

（一）工學院綜合新館新建工程：

本工程建造執照於 106 年 6 月 23 日。

本工程標案自 106 年 3 月 31 日第 1 次上網公開招標，106 年 4 月 20 日開標無人投標流標，106 年 5 月 4 日第 2 次開標亦無人開標而流標。

經檢討預算內容後，106 年 6 月 27 日修正後第 1 次上網公告招標，106 年 8 月 1 日開標僅 1 家廠商投標而流標，第 2 次 106 年 8 月 8 日開標無人投標而流標，第 3 次 106 年 8 月 17 日開標亦無人投標而流標，第 4 次於 106 年 8 月 18 日上網公告，9 月 19 日廢標，更正招標文件後 9 月 28 日重新開標仍然流標，將檢討工程經費以續辦。

（二）卓越研究大樓：

8 月 10 日評選出帝門藝術教育基金會執行本案公共藝術，目前進行公共藝術設計與公共藝術甄選結果報文化局事宜。

（三）癌醫中心醫院：

目前進行室內裝修與戶外景觀工程，預定 106 年底完工取得使照。

（四）教學大樓二期新建工程：

目前施工中，106 年 8 月 31 日定進度為 82.16%，實際進度為 83.27%。目前施作室內裝修及南側外牆維修貓道、門扇安裝、周邊景觀工程、屋頂防水工程等工項。

（五）第 2 學生活動中心等 4 棟建築物補照：

本案已終止契約，另案辦理契約結算中。

（六）卓越聯合中心新建工程：

主體工程：至 106 年 9 月初，工進約為 60.7%，目前進行外牆與室內裝修工程。

(七) 新進教師及學人宿舍新建工程：

基地一部分，辦理使照申請作業，並同步辦理驗收中。

基地二部分，進行至景觀與室內裝修工程。

(八) 生物電子資訊教學研究大樓（發揚樓）：

停車場整修工程已於 6 月啟用，目前進行土方開挖工程。

(九) 卓越三期研究大樓（鄭江樓）：

結構標於 8 月 21 日報完工，目前進行室內裝修與機電工程，總進度約 75%。

(十) 教學大樓停車設置新建工程(機車及自行車停車場)：

目前進行土方開挖工程。

(十一) 生化大樓整修工程（創意創業中心）：

本案於 6 月 12 日簽准暫緩執行。

(十二) 宇宙學中心大樓新建工程：

目前進行目前進行外牆與室內裝修工程，進度約 79%。

(十三) 人文大樓：

規劃構想書報部第 2 次送審，日前教育部已回復審查意見，目前請建築師依意見修正中。建照部分，現正申請中，預計年底前可以發包。

(十四) 植物培育溫室新建工程：

本案建造執照於 106 年 8 月 11 日取得，已通知廠商開工，並於 106 年 9 月 8 日召開施工說明會。

修繕工程：

(一) 結構補強案:航測館完成補強，目前進行水工所補強，男二舍、女六舍及女四舍結構補強評估完成，由使用單位評估補強時機。

(二) 一活使照變更申辦及無障礙電梯工程：電梯工程於 106 年 2 月 23 日取得使照，目前辦理結案中。

(三) 世大運排球場工程：第二階段 7 月 31 日完工，8 月 4 日完成驗收。

(四) 瑠公圳舊址復原及小椰林道段渠道景觀工程：工程於 8 月 2 日全部完工，目前結算驗收中。

- (五) 垂葉榕道側溝鋪面工程：已於七月底完工，辦理結算驗收中。
- (六) 楓香道與舟山路改善工程：已完工，目前辦理結算驗收事宜。
- (七) 生科館外牆、圓頂及迴廊更新工程：外牆打除中。
- (八) 知武館排水改善工程：8 月 22 日完工，安排驗收中。
- (九) 徐州校區屋頂改善工程：文化局審查意見已轉建築師修正並辦理細設中。
- (十) 心理系南館增設無障礙電梯：目前等待建照核准中。

設施維護：

(一) 校區供水管路更新規劃：

為改善校總區水管老舊漏水問題，規劃將校區舟山路以北劃分為 8 大區域，由 8 只水表供應，舟山路以南大都由自來水公司直供館舍。目前第 2 區已結案；第 3、4 區供水管路更新已委託技服規劃設計，並於 6 月完成招標，8 月底完成更新作業，目前將辦理結算驗收。

(二) 校史館空調更新工程：

舊總圖校史館空調系統已建置多年設備老舊，於 105 年 6 月間設備外殼鏽損，遇大雨造成進水故障，經評估已難修復，故予以更新建置(40 噸冰水主機 2 台)。本案於 105 年 11 月 10 日決標，106 年 1 月 14 日完工，2 月 13 驗收，進入後續維護保養，目前正常運作中。

(三) 進修推廣部及管院教學館饋線總配電站遷移案：本案將配合卓聯大樓建置完成後辦理遷移。

(四) 水源校區電力系統及高壓管線規劃案：

本案工程已於 105 年 10 月 18 日決標。工程已完成，於 106 年 5 月辦理改壓完妥。於 106 年 8 月 10 日完成部分驗收，俟台電派員前來現場查驗後，即全案完工。

(五) 門禁及卡務整合電子化作業系統改善：

目前辦理上線測試，製卡單位測試中，並完成教育訓練，測試通過擬辦理驗收。

(六) 二號館正面冷氣遷移：

椰林大道為本校歷史軸線，進門後右側建築分別為一號館、二號館、行政大樓、四號館及森林館。左側建築分別為舊總圖書館、文學院及土木館。左右側的建築群展現了鮮明的建築語彙，包含山牆、日式屋瓦、拱窗、仿石基座、十三溝面磚等。空間配置上以南向的門廊，迎接東南季風與亞熱帶陽光，充分展露時代特色與校園典雅氛圍。

經時代變遷，椰林大道兩側建築牆面舊型冷氣參差不齊，嚴重影響校園景觀，為恢復舊有建築原有風貌，楊前校長特地尋求企業之贊助，將兩側正面之舊型冷氣汰換為較節能分離式機種，並安裝於建築後牆面，本計劃分兩階段實施，計畫進度如下：

第一階段：1、2 號館(含校史館及文學院側面)於 105.8.8 開工裝置，於 105.9.20 完成。

第二階段：評估中

- (七) 椰林大道照明改善案：本案於 106 年 1 月校規會討論，投射燈將以中段(傳鐘側、文學院側)為中心往兩側延伸，燈具數量遞減之方式辦理，目前評估中。

六、出納組

- (一) 報帳系統「繳費單管理」模組功能優化：

1. 以 e 化繳費單開立之收據，若事後申請作廢，報帳系統繳費單管理之備註欄位同步新增作廢註記，以利報帳人員收據管理。
2. 「批次匯入繳費單」新增金額檢核功能，對包含小數點或負數之金額，由系統阻擋上傳並加入錯誤提示訊息，避免繳款人至出納組繳費時，才因金額有誤需再向業務單位換單之不便。

- (二) 辦理「106 年度所得稅務暨報帳說明會」：

於 106 年 7 月 24 日與 106 年 8 月 15 日分別召開「106 年度所得稅務暨報帳說明會」。會中介紹出納組相關 e 化系統、簡介報帳所需之所得稅務知識，並詳加解釋 e 化帳務系統之操作及各種報帳流程，藉以降低報帳錯誤率，提升撥款效率，進而提升師生同仁對本組滿意度。

- (三) 「休學申請系統」退費功能優化：

修正原系統無法產出「先申請休學，事後繳費金額入帳」之退費報表問題。

(四) 「離職儲金」請領作業：

配合在校工讀外籍生畢業離校時，順利請領其自付及雇主已提撥之「離職儲金」，於「離校系統」中建置比對「出納系統」資料功能，對已提撥「離職儲金」之人員於線上離校流程中，特別加入說明提示，避免其因疏忽，逾期喪失請領資格。

(五) 定存與類貨幣型基金收入：

為增加學校利息收入，每日進行現金管控作業，精算當日與當月現金需求，遇有一個月以上之未使用現金即辦理定存作業，未達一個月之現金即商請財務處辦理類貨幣型基金業務。106 年 1 至 7 月定期存款利息收入計 54,860,235 元，類貨幣型基金收益計 3,279,607 元，合計 58,139,842 元。

(六) 加強預開收據應收及補助款項控管：

針對校內單位因業務需求，申請預開本校自行收納款項統一收據（以下簡稱預開收據）向校外機關請款，為避免預開收據已開立，而應收款項未入帳情形，同時考量撥款機關付款作業時程，出納組於每月稽催業務單位預開收據逾 3 個月未入帳案件，請業務單位作後續追蹤並回覆。106 年 1 至 8 月各業務單位申請預開收據共計約 4410 件；建教合作、補助款、校內場地、儀器設備、捐贈及贊助款等申請預開收據逾 3 個月未入帳案件共計 23 件尚未完成報核。

(七) 加強收據子系統作業內稽內控：

1. 為確實掌握收據子系統單位領取本校自行收納款項統一收據之開立狀況，出納組於每月初發送收據管理檢核清冊予收據子系統使用單位，請各收據子系統單位主管稽核該單位收據使用情形，避免收費異常產生。
2. 出納組自 99 年度起，每月不定期訪查收據子系統使用單位之款項收取、收據開立記載及依規定時限繳交出納組進行稽核，並對其作業程序給予改善意見，以落實現金收入稽核作業，106 年 1 至 8 月查核結果列表如下：

期間	查核 次數	查核相 符次數	待改善 單位數	查核不符 單位數
106 年	131	131	0	0

(八) 106 會計年度 1 至 8 月(以下簡稱本期)本校出納單位收支業務概

況：

1. 本期校務基金預算經費部分包括總區出納組、醫學院（含公衛學院）及進修推廣部各專戶，收入金額合計 146 億 8855 萬 5401 元，支出金額為 163 億 3100 萬 8670 元（詳附表一編號 1 至 5）（其中編號 2 結存金額為負數，係該帳戶當年度之收入金額未包含本校 401 專戶當年度轉入之收入，編號 3 結存金額為正數，係該帳戶當年度之支出金額未包含轉出至 401 專戶之當年度支出）。
2. 總區出納組科技部、農委會、代收款、卓越計畫、教育部邁向頂尖大學、雲林校區等委辦計畫經費或各項補助款，本期收入金額總計 54 億 7263 萬 6016 元，支出金額為 41 億 6458 萬 0850 元（詳附表一編號 6 至 9）。醫學院（含公衛學院）科技部等 5 個專戶，本期收入金額為 13 億 0068 萬 4421 元，支出為 12 億 5499 萬 7287 元（詳附表一編號 11 至 15）。
3. 另有保管品收入金額為 3974 萬 0000 元，支出為 2 億 4190 萬 4506 元（詳附表一編號 10）。
4. 校總區外幣帳戶（詳附表二編號 1 至 5）含定存美金 16,992,391.02 元、人民幣 48,707,859.20 元。
5. 校總區新台幣銀行專戶定存結存（詳附表三）。

表一 106會計年度本校各存款專戶收支概況及現金結存明細表 單位：元

編號	銀行別、存款戶名及其帳號	105年12月底結存金額	106年1~8月收入金額	106年1~8月支出金額	106年8月底結存金額
1	華銀台大分行等	2,239,056,946	13,333,939,655	15,933,738,343	-360,741,742
	國立臺灣大學401專戶等（校經費，保證金等）				
	154360000028等				
2	一銀古亭分行 國立臺灣大學402專戶	-10,868,430,246 (含定存3億800萬)	1,761,223	106,542,316	-10,973,211,339(含定存2億800萬)

	050257				
3	中國信託忠孝分行	13,783,156,058	994,141,418	0	14,777,297,476
	國立臺灣大學405專戶				
	077072,185350001991				
	116008				
4	華銀南門分行	161,363,452	259,107,603	217,978,644	202,492,411
	國立臺灣大學醫學院406專戶				
	000011				
5	華銀公館分行	579,992,114	99,605,502	72,749,367	606,848,249
	國立臺灣大學進修推廣部411專戶				
	705666				
	1-5合計	5,895,138,324	14,688,555,401	16,331,008,670	4,252,685,055
6	華銀台大分行	3,036,881,595	3,598,413,941	3,055,909,101	3,579,386,435
	國立臺灣大學401專戶(科技部)				
	000028(C)				
7	華銀台大分行	667,676,110	559,983,393	374,402,147	853,257,356
	國立臺灣大學401專戶(代收款及農委會)				
	000028(B, A)				
8	華銀台大分行	2,310,672,002	1,288,044,280	702,287,255	2,896,429,027
	國立臺灣大學401專戶(邁向頂尖大學)				
	000028(R)				
9	華銀台大分行				

	國立臺灣大學 401專戶 (雲林校區) 000028(Y, Z)	81,263,712	26,194,402	31,982,347	75,475,767
	6-9合計	6,096,493,419	5,472,636,016	4,164,580,850	7,404,548,585
10	華銀台大分行 國立臺灣大學 保管品專戶 (有價證券) 1540019:1540 021	616,598,836	39,740,000	241,904,506	414,434,330
11	中央銀行國庫 局 國立臺灣大學 醫學院 407專戶 261524	1,181,406,744	872,959,757	895,682,929	1,158,683,572
12	中央銀行國庫 局 國立臺灣大學 醫學院 423專戶 268463	15,743,838	5,533,292	7,260,568	14,016,562
13	合作金庫台大 支庫 國立臺灣大學 醫學院 408專戶 100070	615,053,058 (含定存2億 4142萬1241元)	421,591,408	351,489,710	685,154,756 (含定存2億4067萬 2253元)
14	華銀南門分行 國立臺灣大學 醫學院409專戶 0000022	1,408,954	35,884	0	1,444,838
15	中央銀行國庫局 國立臺灣大學 醫學院 422專戶 51710	1,000	564,080	564,080	1,000
	11-15合計	1,813,613,594	1,300,684,421	1,254,997,287	1,859,300,728

表二 106會計年度校總區外幣存款專戶收支概況及現金結存明細表

單位：美元、人民幣、歐元、英鎊、

新加坡、加拿大元

編號	銀行別、存款戶名 及其帳號	105年12月底 結存金額	106年1~8月 收入金額	106年1~8月 支出金額	106年8月底 結存金額
1	華銀台大分行	USD 12,013,382.90 (含定存)	975,109.44	773,543.00	USD 12,214,949.34 (含定存)
	國立臺灣大學	7,648,291.72)			8,680,663.80)
	154970000010	CNY 32,919,874.54 (定存)	6,462,213.65	0.00	CNY 39,382,088.19 (定存)
		EUR 21,332.90	450.11	0.00	EUR 21,783.01
		GBP 30,937.10	559.57	0.00	GBP 31,496.67
		SGD 5,019.50	0.25	0.00	SGD 5,019.75
		CAD 0.00	10,253.40	0.00	CAD 10,253.40
2	兆豐銀國外部、信義分行				
	國立臺灣大學	USD 949,090.14	750.24	0.00	USD 949,840.38
	04853050089				
3	一銀古亭分行	USD 2,609,839.76 (含定存)	4,373.87	0.00	USD 2,614,213.63 (含定存)
	國立臺灣大學	2,608,799.09)			2,613,172.17)
	17140019999	EUR 155.25	0.00	0.00	EUR 155.25
		GBP 60,172.88	3.00	0.00	GBP 60,175.88
4	富邦安和分行				
	國立臺灣大學				
	715171501970	CNY 3,301,559.52	5,011.49	0.00	CNY 3,306,571.01
5	玉山和平分行	USD 1,204,473.62	8,914.05	0.00	USD 1,213,387.67
	國立臺灣大學	CNY 0.00	6,019,200.00	0.00	CNY 6,019,200.00 (定存)
	0576441006690				

		USD 16, 776, 786. 42 (含定存 11, 457, 090. 81)	989, 147. 60	773, 543. 00	USD 16, 992, 391. 02 (含定存 12, 507, 223. 64)
		CNY 36, 221, 434. 06 (含定存 32, 919, 874. 54)	12, 486, 425. 14	0. 00	CNY 48, 707, 859. 20 (含定存 45, 401, 288. 19)
	1-5合計	CAD 0. 00	10, 253. 40	0. 00	CAD 10, 253. 40
		SGD 5, 019. 50	0. 25	0. 00	SGD 5, 019. 75
		EUR 21, 488. 15	450. 11	0. 00	EUR 21, 938. 26
		GBP 91, 109. 98	562. 57	0. 00	GBP 91, 672. 55
		AUD 0. 00	1, 338. 13	0. 00	AUD 1, 338. 13

表三 106會計年度校總區新台幣銀行專戶定存結存表

編號	銀行別	帳號	106年8月底結存金額
1	華南商業銀行台大分行	154360000028	2, 752, 789, 066
2	台大郵局	17653341	4, 322, 230, 000
3	上海銀行蘆洲分行	32102000056099	3, 989, 000, 000
4	第一銀行古亭分行	17130050257	208, 000, 000
5	玉山銀行營業部	0015951000058	205, 110, 349

七、採購組

106年5月至8月辦理之財物及勞務採購案如下：

(一) 適用政府採購法辦理採購案件：

1. 採購組辦理採購案總計1,188件，其中招標比議價301件，利用共同供應契約下訂24件，小額採購863件。
2. 總採購預算為新台幣（以下同）514,401,132元。其中由邁向

頂尖大學計畫採購案126件，採購預算總計217,234,203元。

3. 於政府電子採購網公告招標之案件為57件，電子領標案計57件，電子領標達成率100%。

(二) 以科研採購方式辦理案件：

1. 各單位辦理之科研採購計209件。

2. 採購預算金額共126,227,275元。

(三) 審查授權院系所中心自辦採購案 86 件。

(四) 辦理進口教育用品免稅申請（含設備送國外維修）106 件。

(五) 綠色採購執行情形：

持續透過網頁宣導及提供綠色標章之環保產品及廠商資料，另函文各單位優先採購環境保護產品及辦理綠色採購宣導講座，經統計 106 年 5 月至 8 月總綠色採購金額新台幣 49,914,667.18 元，比率为 94.47%。

(六) 教育訓練：

為提升校內採購之效率，特舉辦「採購法規及實務」系列研習活動，分別於 5 月 4 日辦理「科研採購及共同供應契約採購」研習，5 月 5 日辦理「決標後工作事項」研習，5 月 11 日辦理「驗收實務」研習，5 月 12 日辦理「綠色採購法規與操作實務」研習，以期增進本校各單位採購專業知能，建立正確概念，並提升本校綠色採購比率。

八、經營管理組

(一) 溫州街 22 巷 4 號重新鑑定文化資產案：

溫州街 22 巷 4 號建物經文資團體舉報擬指定為俞大維故居案，經臺北市政府文化局發函通知 106 年 9 月 1 日辦理會勘，並函示該建物為暫定古蹟，進入文資審議程序。經查溫州街 22 巷 4 號為本校宿舍，於民國 40 年 1 月配住予文學院外文系俞大綵教授，79 年 8 月俞教授過世後收回，並於 82 年 5 月配住予農學院農經系許文富教授迄今；本校並無與國防部交換宿舍使用及配住俞大維先生之紀錄，配住人如擅自將宿舍轉借他人使用或未實際居住，則係違反行政院所定之宿舍使用規定，且查俞大維先生於國

內已有設置紀念館，負責收集及展示俞先生相關事蹟及史料。行政院於民國 91 年設立國家資產經營管理委員會，積極清理檢討各機關學校管有閒置及低度利用(即容積率使用未達 50%)基地，要求限期擬訂使用計畫開發，本校為符合政府限期開發之要求及兼顧文化資產之保存，於 92 年委託城鄉所夏鑄九教授就本校管有殖民時期之校舍與宿舍，進行通盤式調查研究，評估其中較具保存意義與價值之房舍，於 95 年提報臺北市政府辦理文資審議，經 95 年 12 月 13 日臺北市文化資產審議委員會第 7 次會議決議，指定其中 8 戶為古蹟、11 戶登錄為歷史建築，其餘房舍(含溫州街 22 巷 4 號)則同意不予指定及登錄，本校亦依據前述決議進行建物之管理維護與使用。

後有民間實施者規劃都市更新計畫(包含本建物及周邊私有土地)，並獲臺北市政府文化局於 99 年 7 月 8 日明確回覆臺北市都市更新處：溫州街 22 巷 4 號前於 95 年 12 月 13 日已決議不列入古蹟及不登錄為歷史建築，故實施者始持續進行都更開發，本校於 103 年經校內程序同意配合參與，未來可取得改建後 35 戶房舍作為延攬學人來校服務之用。其都市更新事業暨權利變換計畫於 105 年 11 月 15 日經臺北市政府核定，並於 106 年 6 月 22 日取得建造執照與拆除執照，依核定之都市更新事業暨權利變換計畫，本校有配合點交房地之義務並已協調配住戶配合搬遷，以免衍生賠償問題。

本校對於文化資產向為重視，老舊房舍在配住人及校方細心維護之下才能保存至今，本校目前經指定保存之古蹟及歷史建築已達 41 棟之多(占臺北市數量 1/10)。惟建物價值不僅止於保留不拆，而在於能否將其豐富之內涵訴說、傳承於世人，囿於政府預算及管理機關財務困難，且老舊房舍維護成本高昂，為維持文資保存與國有資產合理使用之平衡發展，建議政府擇要指定及保存老舊房舍，並由政府成立國家文化資產保存專責單位，編列專案預算維護管理使用，持續蒐集展示值得紀念與傳承是人之人物、事蹟、史料…等文化資產，提升民眾文化意識與凝聚力。大學仍

應回歸本職角色，運用有限資源，致力教學研究、培養國家高等教育人才，提升國家學術競爭力。(本校每年經費差距與大陸重點大學相較達數倍，學術競爭壓力已十分吃重)

(二) 臨沂街 32 巷 10 號：

本場地原為職務宿舍，因屋況較差整修費用經評估不宜續作宿舍使用，本案於 100 年開始招標，陸續流標 9 次後，於 105 年 12 月 23 日召開評選會議，由許哲緯先生取得最優申請人資格，並於次(106)年 1 月 11 日完成簽約，契約年期 7 年。

廠商於本場地主要提供咖啡教學及咖啡相關商品販售等服務，全館課程包含商品，本校教職員工生、校友及退休人員皆享有 9 折優惠。

整修前	整修後
	

(三) 臨沂街 44 巷 1 號：

本校位於臺北市中正區臨沂街 44 巷 1 號之日式房屋，由於配住人退休返還，經評估修繕費用不貲，故委外徵求廠商經營。本案可用建物面積約 36 坪，自 105 年 3 月 11 日至 105 年 5 月 25 日公告招商，經流標一次後，共 1 家廠商投標，於 105 年 6 月 13 日召開評選會議，由財團法人京倫文教基金會取得經營權，契約年期 6 年。

該場地原有屋況老舊，圍牆亦龜裂傾斜，經活化整修後的日式庭院呈現優雅、質感的氛圍，廠商預計將該場地打造為藝文展示中

心，期能提供參訪者與社區鄰里一個放鬆舒適的寧靜空間及藝術的洗禮。

整修前	整修後
	
	

九、駐衛警察隊

(一) 目前本隊受理失竊報案(或電話報案)時，立即派員至現場協助處理，以不推諉及服務之精神積極處理；當竊案發生時，失竊單位(或個人)後續處理程序及應配合事項如下：1. 應立即通知本隊，再由本隊通報轄區羅斯福路派出所協助處理。2. 保留現場完整，勿任意用手觸摸及管制人員出入現場。3. 由轄區羅斯福路派出所通報大安分局刑事組，蒞現場採取指紋及拍照取證。4. 清點失竊財物(確實清點公有、私有財物損失情形)。5. 製作筆錄：案發後報案人至轄區羅斯福路派出所報案，取得受理刑事案件報案三聯

單。

- (二) 本隊為確保校產及個人財物安全，除日夜間積極執行校園巡邏及巡護防竊勤務外，籲請作好門禁管制工作及個人財物之保管，於校園內活動時，勿將個人財物置於無人看管狀況，尤以運動場、籃球場、體育館、圖書館、交誼廳等眾人出入之場合，請隨時注意保管個人財物(尤以筆電、手機、錢包)，以免因一時之便而造成遺憾；另鑑於車輛遭破壞竊取車內財物，竊嫌多以容易變賣及隨手可取走之貴重物品隨機犯案，為有效防制竊盜及維護個人財物安全，入校停車時勿將貴重物品、金錢置放於車內，以防範竊案發生。(統計查獲、處理竊嫌並移送法辦者 105 年整年度共計 8 人；106 年 1-8 月共計 3 人)
- (三) 校總區校園幅員廣大，校園空間採開放式管理，出入人員非僅限於本校師生，因此，對於人員、財物及建物等安全防護之管理益形重要。為解決上述問題，以建置門禁、監視(目前本隊所管理舊系統監視系統計 39 處、287 具攝影機，新系統監視系統 15 處、241 具攝影機，共 54 處、528 具攝影機並與廠商簽訂保修合約，使監視系統發揮最大功能，且紀錄保存 14 日以上)、緊急報案電話(目前校總區設有 38 具，因鄭江樓工程工地先行拆卸 1 具，故目前設有 37 具)並由營繕組路燈查修契約廠商每星期測試 1 次)等校園安全監控系統，使所有監控點與本隊監控中心結合，將危害及損失降至最低，有效確保校園師生安全。
- (四) 為維護校園交通安全及觀瞻，本隊持續執行校園車輛違規取締工作，尤以校園行車速限，籲請全校師生共同配合校方規定。(統計 105 年取締違規停車計 137 件、取締超速 190 件，罰款計 15000 元；106 年 1-7 月取締違規停車計 131 件、取締超速 40 件，罰款計 5500 元)。

十、醫學院總務分處

- (一) 營繕股業務：

計 畫 名 稱	完工日期	執行進度
人文館外牆整修	106.5.26	1. 已完工驗收。 2. 執行進度：100%
B1 小班教室整修案	106.8.13	1. 已完工驗收。 2. 執行進度：100%
基礎醫學大樓 2 樓杏園牆面整修及天花板油漆工程	106.08.24	1. 已完工，安排驗收作業。 2. 執行進度：100%
體育館箱型冷氣汰換工程	106.08.31	1. 已完工，安排驗收作業。 2. 執行進度：100%
圓型小劇場冰水主機汰換工程	106.09.30	1. 106.08.17 至高雄完成廠驗 2. 執行進度：65%
公衛學院食安所整修工程		1. 技術服務評選案進行第二次招標公告 2. 工程預算約 400 萬元
機電中心發電機汰換工程		1. 工程預算 1,870 萬元，總務處補助 40%，本院自籌 60%。 2. 技術服務評選案簽辦中。

(二) 庶務業務：

1. 106年6~8月進行基礎醫學大樓及聯教館之鼠患防治作業。
2. 106年6~8月進行院區戶外區域環境消毒作業。
3. 106年7月成完院區金露華銀葉粉蝨病蟲害防治，及楓香樹斜紋夜盜蟲預防性防治。
4. 106年7月院區部份臘腸樹及楓香樹，因褐根病而枯死，完成砍除及將染病樹根挖除燒燬。
5. 106年7月抽測本院16台飲水機水質之大腸桿菌群、總菌落數，結果均符合飲用水水質標準。
6. 106年8月前完成基醫大樓3~5樓陽台排水孔、院區排水溝及基醫大樓中庭清潔作業。
7. 106年8月完成開學前院區花圃等處之綠美化、割草、修剪、清潔整理等作業。

研究發展處 106 學年度第 1 學期第 1 次校務會議報告

第一部分：研發處重要工作摘要

- 一、 本校申請 107 年教育部高教深耕計畫已於 106 年 8 月 31 日將構想書送達教育部，並持續進行大學社會責任實踐（USR）計畫、全校型計畫及特色領域研究中心計畫校內彙整事宜，預計 11 月 27 日前送交教育部。
- 二、 本校 106 學年度「逕行修讀博士學位學生研究提升計畫」各學院推薦學生人數新申請共 48 人，續領共 87 人，經審查會議決議，核定補助新申請 40 人，續領 84 名。
- 三、 106 年 9 月 6 日 Times Higher Education 公布世界大學排名，本校排名第 198 名，較去年略微下滑 3 名。
- 四、 本校育成進駐廠商-晨宇創新股份有限公司(以下稱晨宇)，榮獲 2017 Computex Taipei 「Best Choice Award - Golden」獎項。本屆共有 7 項產品獲得 Golden，獲獎廠商均為知名企業如華碩、微星等，晨宇能從眾多 ICT 產品廠家中脫穎而出，實屬難得。在與 Computex 同時進行的 Innovex 展中，產學合作總中心協助晨宇進入由經濟部中小企業處主導的育成主題館內參展，亦被遴選為亮點企業進行 Demo，於參展三天的過程中，為國外買家詢問度最高的館內參展廠商。
- 五、 育成進駐廠商-視旅科技所推出的戶外專用的穿戴式 VR 攝影機產品，主攻登山市場。今年年初於美國 Kickstarter 群募平台獲得 7 萬 6 千元美金(約台幣 240 萬元)之預購贊助款；並於 3 月通過國發基金天使計畫申請，獲得 200 萬元補助，該項產品預計於 7 月 6 日正式交貨與進入通路。於此期間，產學合作總中心協助視旅參加多場國內相關展覽、發表會及媒體曝光，該公司並獲得 2017 金漾獎-智慧應用類產品之佳作，有助於提升產品能見度。

第二部分：研發處近期重點業務報告

企劃組

- 一、 新進教師創始研究經費協助新進教師迅速建立獨立的研究環境，並鼓勵展開各項學術研究及執行邁向頂尖大學計畫，依「國立臺灣大學補助新進教師學術研究計畫作業要點」，106 年辦理新進教師創始研究經

費共 76 件，總金額 14,257,807 元；專題研究計畫案補助共 31 件，總金額 10,632,600 元。

- 二、本校 106 學年度「逕行修讀博士學位學生研究提升計畫」各學院推薦學生人數新申請共 48 人，續領共 87 人，經審查會議決議，核定補助新申請 40 人，續領 84 名。入學當學期起之第 1 至 6 學期發給每名學生每月新臺幣 24,000 元，其中校方補助 16,000 元，所屬學院(含系、所、中心等單位)補助 8,000 元，期培育逕行修讀博士學位之研究生發揮研究潛力。

各學院本次新申請與通過人數如下表：

學院別	申請人數	通過人數
文	0	0
理	10	9
社科	0	0
醫	8	8
工	6	5
生農	5	4
管理	0	0
公衛	3	3
電資	12	7
生科	4	4
總計	48	40

- 三、106 年 9 月 6 日 Times Higher Education 公布世界大學排名，本校排名第 198 名，較去年略微下滑 3 名。
- 四、本校申請 107 年教育部高教深耕計畫已於 106 年 8 月 31 日將構想書送達教育部。並持續進行大學社會責任實踐（USR）計畫、全校型計畫及特色領域研究中心計畫校內彙整事宜。

產學合作總中心

- 一、本校育成進駐廠商-晨宇創新股份有限公司(以下稱晨宇)，榮獲 2017 Computex Taipei 「Best Choice Award - Golden」獎項。本屆共有 7 項產品獲得 Golden，獲獎廠商均為知名企業如華碩、微星等，晨宇能從眾多 ICT 產品廠家中脫穎而出，實屬難得。在與 Computex 同時進行的 Innovex 展中，產學合作總中心協助晨宇進入由經濟部中小企業處主導的育成主題館內參展，亦被遴選為亮點企業進行 Demo，於參展三天的過程中，為國外買家詢問度最高的館內參展廠商。

- 二、 育成進駐廠商-視旅科技所推出的戶外專用的穿戴式 VR 攝影機產品，主攻登山市場。今年年初於美國 Kickstarter 群募平台獲得 7 萬 6 千元美金(約台幣 240 萬元)之預購贊助款；並於 3 月通過國發基金天使計畫申請，獲得 200 萬元補助，該項產品預計於 7 月 6 日正式交貨與進入通路。於此期間，產學合作總中心協助視旅參加多場國內相關展覽、發表會及媒體曝光，該公司並獲得 2017 金漾獎-智慧應用類產品之佳作，有助於提升產品能見度。
- 三、 產學合作總中心本年度第 3 場技術發表/媒合會，於 6 月 27 日在育成中心展示室舉辦，主題為「天然物未來之前在應用價值」，推廣農化系蘇南維老師「大幅提升類黃酮水溶性與生物利用率之生物轉化成績」、食科所羅翊禎老師「利用酵母菌轉換皂苷糖基型態及其應用」、醫學系小兒科張鑾英老師「抗病毒植物機能配方」以及藥學系沈雅敬老師「Design, synthesis and biological evaluation of new β -Caroline carbazoles as potential anti-tumor agents」等四項技術，此活動共 21 家廠商 33 人報名參與，亦邀請台大 EMB 及臺師大、臺科大等夥伴參與，未來將透過各式聯盟及網絡逐步擴大舉辦規模，提升活動口碑以吸引更多廠商參與，增加技術曝光度。
- 四、 產學合作總中心本年度第 4 場技術發表/媒合會，於 8 月 21 日在育成中心展示室舉辦，主題為「發光二極體技術」，推廣光電所林清富老師「氧化鋅與氮化鎵長晶技術」、光電所黃建璋老師「GaN solid-state lighting and IOT trend」、光電所李君浩老師「藍色有機發光二極體之效率提升及壽命延長」等三項技術，此活動共 25 家廠商 37 人報名參與，該次活動光電科技工業協進會及本校 EMBA 台復會皆有派員出席，對於技術的推廣於擴散應有相當的助益。
- 五、 本校與育成公司修正合作合約案業已於 6 月 29 日經育成公司股東會及董事會通過，修正合約於 7 月 1 日生效。修正內容包含：育成營運管理及場設維護等業務由育成中心負責，育成公司未來僅協助學校進行顧問諮詢及投資業務。
- 六、 106 年度教育部 U-START 計畫第一階段核定名單已於 8 月 14 日公告，本校送案 5 件全數通過，為提案 4 件以上，唯一 100%通過之學校，5 家團隊組成屬本校在校生及畢業生者計有 3 隊、政大與師大各 1 隊。目前已協助其中 4 家團隊進駐育成培育空間，並於 8 月 31 日辦理計畫行政配合事項說明會，以及創業課程-工商登記實務各 1 場，前開活動亦開放台科大及北科大輔導的團隊參與。

七、技術移轉統計

(一)專利提案數：106/1/1 至 106/8/31 各學院專利提出如下表一：

表一、各學院專利提案數

學院 案數	工	電	醫	生農	生科	理	管	總計
申請	16	10	4	5	0	3	0	38
報備	21	48	5	0	0	0	0	74
總計	37	58	9	5	0	3	0	112

(二)專利申請件數：由本產學合作總中心審查通過於 106/1/1 至 106/8/31 向各國官方機構提出專利申請，並有官方申請案號者統計如下表二：

表二、向各國官方機構正式申請專利件數

國別	工	電	醫	生農	生科	理	管	合計
臺灣	14	13	0	3	1	2	0	33
美國	3	17	0	4	0	3	0	27
先期案	1	1	0	1	0	2	0	5
PCT	1	0	0	0	0	0	0	1
大陸	0	1	0	0	0	0	0	1
歐盟	0	1	0	0	0	0	0	1
總計	19	33	0	8	1	7	0	68

(三)專利獲證件數：截至 106 年 8 月 31 日止接獲官方獲證通知統計如表三：

表三 專利獲證數統計表

國別		工	電	醫	生農	生科	理	管	合計
國內	臺灣	12	12	0	4	1	4	0	33
	植物 品種權	0	0	0	0	0	0	0	0
國外	美國	7	9	0	2	0	1	0	19
	日本	0	0	0	0	0	0	0	0
總計		19	21	0	6	1	5	0	52

(四)技術移轉收入(106/1/1 至 106/8/31)

表四 技術移轉件數及金額統計表

經費來源	項目	件數	106/1/1~106/8/31
		金額	
科技部計畫	一般專題技轉	件數	2
		金額	750,000
	產學先期技轉	件數	9
		金額	6,292,792
非科技部之 政府計畫	經濟部計畫	件數	0
		金額	0
	農委會計畫	件數	0
		金額	0
非政府計畫 (企業、財團法人、 利用本校資源等)	一般技轉	件數	4
		金額	1,400,000
	產學、 先期技轉	件數	39
		金額	13,868,766
小計		件數	54
		金額	22,311,558
衍生利益金		金額	3,766,869
技術移轉收入總計		金額	26,278,427

八、創新育成培育廠商家數統計(106/1/1 至 106/8/31)

產業別	中小企業處專管系統統計數據							目前使用培育空間之廠商家數 ^{註3}	屬台大人創業(含離駐)			
	期初家數 ^{註1}	新增	畢業	離駐	期末家數 ^{註2}				校友	畢業5年內及原創技術來自本校	校園衍生新創企業	總計
					虛擬培育	實體進駐	總計					
工程資訊	10	0	0	1	2	7	9	10	4	3	1	8

產業別	中小企業處專管系統統計數據							目前使用培育空間之廠商家數 ^{註3}	屬台大人創業(含離駐)			
	期初家數 ^{註1}	新增	畢業	離駐	期末家數 ^{註2}				校友	畢業5年內及原創技術來自本校	校園衍生新創企業	總計
					虛擬培育	實體進駐	總計					
生技	10	0	0	1	0	9	9	11	4	2	1	7
服務	3	0	0	0	0	3	3	4	1	1	1	3
化材	1	0	0	0	1	0	1	1	0	1	0	1
文創	1	0	0	0	0	1	1	1	0	1	0	1
合計家數	25	0	0	2	3	20	23	27	9	8	3	20

註1：期初家數係指上期(105年)結轉下來的家數。

註2：期末家數係指統計當時之期初+新增-畢業-離駐=專管系統當期現存培育家數(包
虛擬育成)。

註3：目前使用培育空間之廠商家數係指 實體進駐家數+ 畢業廠商暫留(2)+ 申請廠商先駐(4)+ 合作廠商(1)如橡子園等。

研究計畫服務組

一、本校 106 年度截至 106/9/19 止核定之建教合作計畫合計 3,166 項，經費總額計新台幣 55 億 9,816 萬元。各學院之 106 年度計畫項數及金額詳如下表一。

表一 106 年度建教合作計畫統計表

類別 學院	106 年 9 月 19 日止		
	項數	金額(萬元)	金額百分比(%)
文學院	154	11,718	2.09
理學院	347	81,730	14.60
社會科學院	96	11,201	2.00
醫學院	704	119,131	21.28
工學院	476	80,679	14.41
生物資源暨農學院	498	73,441	13.12
管理學院	104	9,176	1.64
公共衛生學院	93	13,512	2.41
電機資訊學院	300	49,527	8.85

法律學院	50	4,907	0.88
生命科學院	94	14,388	2.57
獸醫專業學院	43	4,088	0.73
牙醫專業學院	33	4,208	0.75
藥學專業學院	21	2,930	0.52
其他一級單位	153	79,180	14.14
合計	3166	559,816	100.00

二、 本校 106 年度由計畫服務組辦理聘僱之 106/9/19 在職專任計畫人 2,697 人(含博士後研究員 510 人)，106/9/19 在職兼任人數 6,646 人。

三、 研發替代役業務:

1. 106 年度研發及產業訓儲替代役甄選錄用作業，本校共核配 27 名員額;本年度 3 次甄選錄用，共登錄 23 位;經錄用之役男預定於 6-12 月期間配合主管機關安排受軍事訓練後到校服務。
2. 現職研發替代役役男共計 45 名，服務於文、法、理、工、電資、生命、生農、醫、公衛等學院之研究團隊。
3. 內政部役政署邀請本校合作辦理研發及產業訓儲替代役績優役男及用人單位表揚大會暨產業校園徵才活動，活動預定時間：106 年 10 月 18 日。

四、計畫事宜:

1. 科技部核定「105 年度大專學生研究計畫研究創作獎」，本校共計有 25 位學生獲獎。
2. 科技部核定「106 年度大專學生研究計畫」，本校申請 251 案，共計 158 件獲得補助。
3. 科技部 106 年度專題研究計畫申覆案於 106 年 9 月 4 日函送科技部，共送出 27 件申覆案。
4. 科技部工程司徵求 107 年度「智慧終端半導體製程與晶片系統研發專案計畫」，申請人應於 106 年 11 月 14 日(星期二)前完成線上申請作業，並於 105 年 11 月 15 日(星期三)下午 5 時前填具本校「專案申請科技部補助專題計畫研究經費申請書」送研發處研究計畫服務組，俾利校方如期彙整造冊函送。
5. 科技部自然司「107 年度卓越領航研究計畫」，自即日起受理申請，申請人請於 106 年 11 月 23 日(星期四)前完成線上申請作業，並於次日 11 月 24 日(星期五)下午 5 時前填具本校「專案申請科技部補助專題計畫研究經費申請書」送達研發處研究計畫服務組，以利校方如期彙整函送科技部。

6. 科技部徵求 107 年度「災害防救應用科技方案」，申請人應於 106 年 10 月 23 日(星期一)前完成線上申請作業，並於 106 年 10 月 24 日(星期二)下午 5 時前填具本校「專案申請科技部補助專題計畫研究經費申請書」送達研發處研究計畫服務組，以利校方如期彙整函送科技部。
7. 科技部補助延攬 106 年度第 2 期人文及社會科學類博士後研究人員，線上受理期間自 106 年 10 月 1 日至 31 日止，申請人需於 106 年 11 月 1 日前將申請書及相關附件送達研發處，本校需於 106 年 11 月 6 日前彙整造冊函送科技部。
8. 協助其他近期徵求計畫如下（已徵件截止）：
 - (1) 科技部「107 年度學術攻頂研究計畫構想書申請案」，本年度共送出 4 件申請案。
 - (2) 107 年度「曜星研究計畫」構想書申請案，本年度共送出 12 件申請案。
 - (3) 科技部「106 年度傑出研究獎申請案」。
 - (4) 科技部前瞻司 107 年度「AI 創新研究中心」專案計畫。
 - (5) 科技部「107 年度奈米科技創新應用主軸計畫」。
 - (6) 科技部「人文及社會科學研究中心」設置計畫。
 - (7) 科技部「第二期能源國家型科技計畫(NEP-II) 107 年度研究計畫書」。
 - (8) 科技部自然司「PM2.5 空品分析及預報模式專案計畫」。
 - (9) 科技部生科司 107 年度整合型研究計畫構想書。
 - (10) 科技部兩岸「生態農業技術領域」共同研究計畫。
 - (11) 科技部 107 年度「以疾病為導向之腦與心智科學專案研究計畫」計畫構想書。

五、其他重要事項:

1. 科技部修正科技部補助專題研究計畫作業要點規定，並自 106 年 5 月 18 日生效，以下簡述：
 - (1) 第四點：增列第二款新進人員研究計畫之申請以提出三年至五年研究計畫為優先之規定。
 - (2) 第七點：增列計畫主持人擔任立法委員時，應比照政務人員於任職期間不得支領研究主持費之規定。
 - (3) 第十點：增訂第一項第四款，明文中央機關政務首長及立法委員歸建後 6 個月內得以隨到隨審方式提出計畫申請。
 - (4) 第十二點：增訂第二項，明文中央機關政務首長及立法委員主持計畫以 1 件為限，且補助經費不得超過任職當時執行中計畫經費總額(如有多年，僅列當年度執行中者)。

- (5) 第十七點：增訂第一項第四款，明文如有不符第十二點第二項者，應於到職日起三個月內，由原任職機構向科技部提出計畫變更。
2. 科技部修正「科技部傑出研究獎遴選作業要點」，並自 106 年 8 月 8 日生效，簡述修正說明如下：
- (1) 獎項內涵及名稱從學術研究類及產學研究類變更為基礎研究類及應用研究類，據以修正第一及三點；並對應修正申請、審查方式及獎勵人數(2 類合計 80 名)於第四、六及七點。
- (2) 申請人消極資格條件中之累獲傑出研究獎次數上限，由三次調整為二次，據以修正第三及十點。
3. 科技部修正「科技部補助特約研究人員從事特約研究計畫作業要點」，修正第二點、第三點、第七點，本次修正重點為申請資格由累獲「科技部傑出研究獎」次數三次修為兩次，特約研究人員主持費從 2 萬 5 提高至 3 萬元，前開修正自 107 年 1 月 1 日起生效。
4. 科技部訂定「科技部補助人工智慧創新研究中心專案計畫作業要點」，並自 106 年 9 月 7 日起生效，簡述重點說明如下：
- (1) 補助之計畫類型(第五點)：
- i. 研究計畫：在主題範疇內且歸屬於個別創新研究中心之研究計畫；可為個別型研究計畫或一般整合型研究計畫。
- ii. AI 創新研究中心計畫：推動形成國際級研究中心之規劃推動計畫。
- (2) 研究中心每一年度獲補助之經費，以不超過該研究中心轄下研究計畫總核定金額（不含管理費）之百分之十為原則。(第十二點)
5. 配合科技部修正該部「補助延攬客座科技人才教學研究費支給標準表」及「補助延攬客座科技人才申請書」，業訂定本校「博士後研究人員薪級表」及「博士後研究人員薪酬額外加給表」，經 106 年 6 月 27 日第 2954 次行政會議決議通過，並以 106 年 8 月 3 日校研發字第 1060054536 號書函致各一、二級單位及校園首頁公告在案，以供計畫主持人及計畫執行單位向科技部提出延聘博士後教學研究費建議金額之校內審議程序及依據。本處建教合作計畫項下博士後其經費來源為非政府機關(構)或政府機關(構)授權本校得依權責自訂薪酬標準者，其敘薪標準及額外加給程序，得參照該二表辦理。另 101 年 12 月 3 日校研發字第 1010088179 號函有關博士後額外加給規定，自上開書函發文日起停止適用。
6. 科技部修正「科技部補助專題研究計畫助理人員約用注意事項」第 3 點、第 4 點、第 8 點規定，並自 106 年 8 月 1 日起生效。各

受補助單位應於前開生效日起，將其自訂之專任助理薪酬標準上傳至科技部網站；業將本校專任助理薪酬規定及相關附表提 106 年 6 月 20 日第 2953 次行政會議討論修正通過，並將本校專任研究助理工作酬金支給規定公告周知後於該部系統上傳。

7. 科技部修正「科技部鼓勵企業參與培育博士研究生試辦方案第 9 點，並自 106 年 7 月 25 日生效。
8. 業依教育部規定草擬訂研究獎助生施行要點及學生學習與勞僱型態同意書（分流原則），透過座談會廣徵意見後，並於 106 年 8 月 8 日邀集教師代表及學生代表，召開「研究獎助生權益研商工作小組」會議，經該會議討論修正通過後，提 106 年 8 月 29 日本校第 2961 次行政會議修正通過，業以 106 年 9 月 1 日校研發字第 1060074538 號函發布施行。
9. 本校「建教合作約聘僱人員服務要點」修正條文乙案，業經行政會議及勞資會議討論通過，並於 106 年 9 月 12 日校研發字第 1060073501 號函公布施行。
10. 本(106)年度「各類產學合作計畫法律適用」研習會於本(106)年 9 月 25 日(星期一)14 時至 17 時，假校總區行政大樓第一會議室舉行，就勞動相關法令適用議題及計畫服務組相關業務(含本校研究獎助生施行要點)進行宣導。

國立臺灣大學 106 年度建教合作計畫統計表 (資料截止：1060919)

	科技部	農委會	衛生福利部	環保署	經濟部	內政部	交通部	其他_政府機關	政府機關_合計	財團法人_合計	民營機關_合計	主持人數
文學院	總數 金額	142 90,521,744	0 0	0 0	0 0	0 0	0 0	9 24,322,109	152 116,293,853	2 882,000	0 0	129
理學院	總數 金額	294 711,172,221	11 14,801,210	2 5,560,000	8 32,829,706	1 1,782,000	10 14,150,351	8 20,318,831	336 804,764,319	3 2,400,000	8 10,131,820	207
社科學院	總數 金額	78 94,533,000	0 0	3 4,148,000	0 0	0 0	0 0	12 10,942,952	93 109,623,952	3 2,389,158	0 0	78
醫學院	總數 金額	596 985,873,789	1 420,000	0 0	0 0	0 0	0 0	33 69,675,927	647 1,113,802,544	32 51,104,000	25 26,403,358	502
工學院	總數 金額	393 711,964,369	2 4,380,000	4 8,699,268	2 8,300,000	1 262,500	1 403,233	9 8,736,067	413 746,395,437	27 20,960,940	36 39,431,072	241
生農學院	總數 金額	217 290,915,563	187 306,639,125	3 9,070,000	5 44,032,657	3 7,929,800	1 1,790,000	13 20,913,000	448 698,439,553	13 9,579,452	37 26,395,754	212
管理學院	總數 金額	102 88,423,478	0 0	0 0	0 0	0 0	0 0	1 1,337,146	103 89,760,624	1 2,000,000	0 0	79
公衛學院	總數 金額	57 71,638,000	1 950,000	1 4,850,000	1 1,868,000	0 0	0 0	11 13,276,842	82 119,014,842	8 13,349,000	3 2,757,934	53
電資學院	總數 金額	242 365,057,121	2 2,460,000	0 0	0 0	0 0	0 0	7 26,893,827	255 403,685,792	25 23,782,135	20 67,805,626	147
法律學院	總數 金額	39 35,704,000	0 0	2 2,852,000	1 725,000	1 648,000	0 0	3 648,100	48 47,927,100	1 850,000	1 294,118	32
生科學院	總數 金額	79 126,822,300	10 13,153,800	0 0	0 0	0 0	0 0	0 0	89 139,976,100	0 0	5 3,900,000	67
獸醫專業學院	總數 金額	20 29,250,348	17 9,494,000	0 0	0 0	0 0	0 0	1 474,889	38 39,219,237	3 995,000	2 663,760	23
牙醫專業學院	總數 金額	29 37,801,000	0 0	0 0	0 0	0 0	0 0	0 0	29 37,801,000	2 3,037,000	2 1,246,537	26
藥學專業學院	總數 金額	17 20,579,000	1 350,000	3 8,370,000	0 0	0 0	0 0	0 0	21 29,299,000	0 0	0 0	17
一級單位	總數 金額	73 344,405,416	3 3,655,000	0 0	0 32,605,000	7 7,702,352	2 1,450,000	34 168,562,320	132 613,625,088	7 62,827,200	14 115,342,856	88
合計	總數 金額	2,378 4,004,661,349	235 356,303,135	39 108,894,297	13 34,783,676	37 126,985,363	7 18,324,652	14 17,793,584	2886 5,109,628,441	127 194,155,885	153 294,372,835	1,901

研究倫理中心

一、實驗動物委員會業務

(一) 實驗動物審查

統計至 106 年 9 月 15 日止 106 年度動物實驗申請案（含教學案）共計 200 件，審查中 30 件。

(二) 實驗動物教育訓練

實驗動物使用者訓練課程已於本（106）年 9 月 5 日（二）順利辦理完成，本次參與課程共計 113 人。

(三) 動物舍抽檢

106 年度動物舍於 6 月 1、6、7 及 12 日辦理抽檢作業，檢查間數共計 24 間，為求周延，各動物舍之建議改善事項提本會討論後再將資料轉知各動物舍負責人，以作為各舍改進及參考之建議。

二、保護研究參與者業務

(一) 協辦臺灣北區保護研究參與者聯盟相關業務

1、持續協助北區聯盟夥伴有關研究計畫倫理審查送審流程、研究參與者之保護、政府單位法規、REC 建置經驗、教育訓練講師推薦、教育訓練課程之安排、加盟年費之繳納與享受權利等事宜之諮詢與服務。

2、截至 106 年 9 月 15 日止，北區聯盟成員共計 63 所大學院校或機構（新加入之成員：國立金門大學、弘光科技大學、龍華科技大學、財團法人大學入學考試中心基金會、台北海洋科技大學）。

3、截至 106 年 9 月 15 日止，106 年度繳交加盟年費之區盟成員共計 28 所。

(二) 辦理行為社科研究倫理教育訓練

1、106 年 6 月 26 日辦理「106 年度國立臺灣大學暨北區聯盟研究倫理教育訓練（一）」，共 79 人取得證書。

2、106 年 9 月 7 日辦理「106 年度研究倫理專題講座(2)網路研究與大數據分析的研究倫理」，共 47 人取得證書。

3、106 年度已受邀至區盟各校辦理教育訓練場次：

(1) 5 月 12 日至東華大學辦理教育訓練，共計約 130 人參與、

(2) 5 月 16 日至政治大學辦理教育訓練，共計約 40 人參與、

(3) 5 月 23 日至世新大學辦理教育訓練，共計約 15 人參與、

- (4) 6月3日至國體大辦理教育訓練，共計約70人參與、
- (5) 6月6日至北護辦理教育訓練，共計約80人參與、
- (6) 6月12日至臺大社工所碩一研究方法課程分享研究倫理議題，共計16人參與、

4、已談妥合作方式並完成規劃之教育訓練：

- (1) 9月18日將至東華大學辦理教育訓練、
- (2) 9月20日將至北商辦理教育訓練、
- (3) 10月25日將至東吳大學辦理教育訓練

5、106年度8月已持續購買美國CITI Program線上課程供校內師生及繳交年費之區盟成員使用，106年5月至106年9月使用人次共計82人次。

(三) 研究計畫倫理審查與研究倫理諮詢相關業務

- 1、研究倫理中心106年9月起更名為「行為與社會科學研究倫理中心」，相關辦與作業要點亦同步完成修訂。
- 2、行為與社會科學研究倫理審查委員會與行為社科研究倫理中心，於106年8月通過教育部查核評鑑。
- 3、行為與社會科學研究倫理審查委員會，按相關SOP每月召開，自106年5月8日至106年9月15日期間，已完成第66次至69次會議之辦理。
- 4、自106年5月8日至106年9月15日，本中心受理本校內外研究倫理相關諮詢，校內76人次、校外257人次，共計333人次。
- 5、研究計畫倫理審查，自106年5月8日至106年9月15日，共受理校內106件次、區盟295件次，共計401件次之倫理審查案：
 - (1) 校內新案46件。
 - (2) 校內之變更審查36件。
 - (3) 校內已執行案之持續審查8件。
 - (4) 校內已執行完成之結案審查16件。
 - (5) 校內撤案0件。
 - (6) 區盟新案135件。
 - (7) 區盟之變更審查95件。
 - (8) 區盟已執行案之持續審查29件。
 - (9) 區盟已執行完成之結案審查31件。
 - (10) 區盟撤案5件。

國立臺灣大學國際事務處

106 學年度第 1 學期第 1 次校務會議報告

壹、重要工作成果摘要

- 一、校際外賓接待業務，期間國際處接待之訪賓共 19 國／區域 38 團 140 位訪賓。
- 二、校際國際訪問，期間由國際處辦理或代表參加之出國訪問案共 1 國／區域 2 團。
- 三、國際形象宣傳品目前已藉由各種國際交流活動，於 5 大洲至少 37 個國家曝光。自 106 年 5 月 16 日至 106 年 9 月 20 日期間，共推出 6 項新產品：展翅高飛束口袋、陽光校園／有夠臺大雙款 T 恤、旅行收納組、渡假包、臺大吉祥物娃娃——椰寶鵲妹，並辦理 4 場宣傳品推廣活動。其中有 2 場以國際學生為主要宣傳對象，1 場以臺大姊妹校代表為主要宣傳對象，1 場以校友為主要宣傳對象，1 場以校內師生為主要宣傳對象。
- 四、本校與百賢亞洲研究院 Bai Xian Asia Institute (BXAI，以下簡稱百賢) 合作舉辦之第三屆百賢暑期優化課程，自 7 月 31 日起至 8 月 16 日已圓滿落幕。共計 117 名來自 16 個不同國家之亞洲未來領袖獎學金獲獎學員（含大學部及研究生）齊聚臺大，彼此交流、累積跨文化溝通經驗、貫徹世界公民素養。為期將近三週的暑期課程，由臺大國際處承接及協助統籌規劃；上課地點除臺北校本部外，也至南投溪頭實驗林舉行。
- 五、會展方面，以累積會展經驗、定期舉辦研習、訓練專業人才，提升本校整體國際活動之品質為目標。本校持續爭取許多國際會議、活動，目前正在籌辦 2018 年 6 月 APRU(環太平洋大學聯盟)年度校長會議。
- 六、國際組織方面，本校目前參加之國際組織計有 APRU(環太平洋大學聯盟)、AEARU(東亞研究型大學協會)、ASAIHL(東南亞高等教育協會)、UMAP(亞太大學交流會)、SATU(臺灣與東南亞暨南亞大學校長論壇)、EPU(歐亞—太平洋學術網絡)、等 6 個，將從中選擇重點發展，以集中資源深化交流並於各組織擔任核心成員，參與決策。

七、105 學年度國際學生招生成果（新生人數）

學年度	學位生	雙聯學位生	交換生	訪問生	暑期/春季生	總計
104	198	10	1081	186	491	1966
105	258	11	1128	197	404	1998

八、於海外教育計畫之推動，105 學年度出國學生：校院系級交換學生 716 名，訪問學生 51 名，海外暑期課程學生 284 名，短期／實習學生 138 名，總計 1189 名，較 104 學年度成長 10.2%。

九、106 學年度出國學生：校院系級交換學生 679 名，訪問學生 30 名，短期／實習學生 25 名，除前述仍在進行及統計之外，海外暑期課程預計於 107 年暑假期間開辦，因此截至 9 月 20 日總計為 734 名。

十、106 學年度（2018 年）海外暑期課程，預計改制區分為本校主辦課程及本校協辦課程；此外，開發新增泰國朱拉隆功大學及紐西蘭奧克蘭大學，申請及後端作業處理系統同步修改升級中。

十一、106 年國際春季課程 (Spring+ Program)開設 5 項課程，招生人數 86 人，與去年 74 人相較，成長 16%。

十二、管理學院春季國際課程(Spring+4 創新與創業)於本年度首次開辦，共招收 13 名學生。

十三、106 年 3 月首次得標並承辦外交部「2017 年國際青年菁英領袖研習班」，為期兩週，共計 30 名美加學員。

十四、106 年 6 月 18 日~8 月 30 日國際暑期課程(Summer+ Program)全校共開設 16 個 Program (含香港教育大學專班)，共招收國際生 318 人。

十五、105 學年度行政品質評鑑聯合標竿學習研習，於 8 月 17 日舉辦，由張國際長代表本處獲贈標竿學習獎座，會場並提供本處首度新制文宣摺頁 Global NTU。

十六、張淑英國際長首度於今年 8 月 30 日獲邀，參與新進教師研習營，介紹國際事務處，並進行座談。

十七、本處陳瓊芬副理、楊景珮股長代表參加西班牙馬德里科技大學歐盟會議，報告本校國際化現況。

十八、本處進行美洲教育者年會(NAFSA)、國際教育行政主管年會(AIEA)，亞太國際教育年會(APAIE)與哈佛大學等多校共同投稿十餘項國際高教專題。

貳、交流計畫業務

一、學術合作簽約 (Amber)

於 106 年 5 月 16 日至 106 年 9 月 20 日期間全校完成之學術合作協議書共計 31 項，具體資訊請參考如下：

本校簽約單位	合約等級	合約性質	簽約學校	簽約單位	生效日期
國立臺灣大學	校級	母約, 交換學生	坎皮納斯州立大學		2017-05-16
國立臺灣大學	校級	母約	中國人民大學		2017-05-23
國立臺灣大學	校級	母約	伊利諾大學香檳分校		2017-05-25
國立臺灣大學	校級	附約	同志社大學		2017-05-26
國立臺灣大學	校級	交換教授	京都大學		2017-09-01
國立臺灣大學	校級	母約	香港浸會大學		2017-06-14
國立臺灣大學	校級	母約	馬來西亞諾丁漢大學, 寧波諾丁漢大學, 諾丁漢大學		2017-07-21
國立臺灣大學	校級	交換學生	馬來西亞諾丁漢大學, 寧波諾丁漢大學, 諾丁漢大學		2017-07-21
國立臺灣大學	校級	交換學生	奧克蘭大學		2017-07-25
國立臺灣大學	校級	母約	獨立行政法人物質材料研究中心		2017-07-26
國立臺灣大學	校級	暑期班	巴黎高等政治學院		2017-06-26
國立臺灣大學	校級	其他	雪梨大學		2017-06-28
文學院, 社會科學院	院級	母約	萊頓大學	海牙學院	2017-09-01
文學院, 社會科學院	院級	交換學生	萊頓大學	海牙學院	2017-09-01
理學院	院級	母約	山口大學	理學部	2017-05-22
管理學院	院級	交換學生	蘭開斯特大學	管理學院	2017-06-20
管理學院	院級	母約	上海社會科學院	研究生院	2017-06-29
管理學院	院級	母約	新加坡管理大學	李光前商學院	2017-08-10
管理學院	院級	交換學生	新加坡管理大學	李光前商學院	2017-08-10
管理學院	院級	交換學生	加拿大女王大學	Stephen J.R. Smith School of Business	2017-08-23

管理學院	院級	暑期班	關西學院大學	國際學部	2017-08-10
法律學院	院級	雙聯學位	一橋大學	法學研究科	2017-07-03
公共衛生學院	院級	雙聯學位, 附約	京都大學	公共衛生學院	2017-05-19
公共衛生學院	院級	母約	東京大學	大學院醫學系研 究科醫學部	2017-07-18
圖書館	院級	實習	香港大學教育學 院	香港大學教育學 院	2017-07-06
歷史學系 究中心	系所中心	交換學生	香港城市大學	中文及歷史學系	2017-06-05
中國大陸研究 中心	系所中心	母約	信韓大學	跨學科和邊境研 究所	2017-06-20
海洋研究所	系所中心	母約	中國海洋大學	水產學院	2017-05-31
藥學專業學院 藥學系	系所中心	母約	格雷迪財團法人 紀念醫院	美國格雷迪財團 法人紀念醫院	2017-06-01
師資培育中心	系所中心	其他	居鑾中華中學	居鑾中華中學	2017-06-29
師資培育中心	系所中心	其他	昆士蘭大學	繼續教育與 TESOL 教育學院	2017-07-28

二、 重點姊妹校計畫

澳洲雪梨大學：本校與澳洲雪梨大學達成協議，雙邊將提供種子經費，提供有意進行兩校間國際合作之教研人員申請，為期 2+1 年，已於 5 月底截止。經兩校共同評選，共選出 7 案，由兩校共同補助種子經費。

美國伊利諾大學香檳分校：本校與美國伊利諾大學香檳分校於 9 月 21 日至 22 日舉辦為期兩天的「Illinois-NTU Global Issues Forum」活動。本校由張慶瑞代理校長率團，與本校各領域教師及國際處同仁共計 41 名一同回訪該校，將以結合兩校研究能量及外部資源共同解決都市問題為主要方向，不僅是主題內教師交流，更將提供各主題間互動機會，在更廣泛的內容調合下創造新知識，達到跨領域資源整合發展，打造國際學術新亮點。未來希望於集結校內外各領域教師，成立跨國跨領域研究群，提供上述聚焦於解決都市問題且發

展成熟之交流團隊工作空間，將學術研究經費作妥善運用，不僅強化學生學用合一，培養未來社會各領域之整合人才，也可連結本校跨領域教師社群，以期產出更多可實際應用於社會之研究成果，作為使社會永續發展的動力。

三、國際學人

於 106 年 5 月 16 日至 106 年 9 月 20 日期間，協助接待新進國際學人來自 14 區域共 41 人。分布如下表：

區 域	來訪學者 人 數	接 待 單 位
中國大陸	19	法律學院 4 位、氣候天氣災害研究中心 1 位、財務金融學系暨研究所 1 位、語言學研究所 1 位、體育室 1 位、財務金融學系 1 位、臺灣文學研究所 1 位、中國文學系 2 位、土木工程系 1 位、國際企業學系 1 位、文學院 1 位、建築與城鄉研究所 1 位、歷史系 1 位、資訊工程系 1 位、統計教學中心 1 位
日本	2	人類學系 1 位、農化系 2 位
韓國	1	地理環境資源系
馬來西亞	1	人文社會科學發展中心
新加坡	1	地理環境資源學系
澳洲	3	人文社會科學發展中心 2 位、政治學系 1 位
土耳其	1	政治學系
美國	7	人文社會高等研究院 1 位、歷史學系 1 位、環境工程研究所 1 位、公衛全球中心 1 位、法律學院 1 位、心理系 1 位、國際企業學系 1 位
加拿大	1	公共衛生學院
西班牙	1	外文系
匈牙利	1	地理環境資源學系
墨西哥	1	人文社會科學發展中心

義大利	1	地理環境資源學系
比利時	1	臺灣歐洲聯盟中心

四、 交換教授計畫

106 年 5 月 16 日至 106 年 9 月 20 日期間，協助接待姊妹校教授共計 2 名。另，於今年 6 月至 8 月進行 2018 年度交換教授計畫甄選，共收到 16 件申請，經國際事務推動委員會審核後，將送校長評核，獲選名單將於 10 月底公布，獲選者將於 2018 年透過此計畫拜訪交換教授姊妹校。

五、 辦理研究學者獎助計畫

哈佛燕京人文社會學者獎助計畫：已於 9 月 15 日截止收件，共有五件申請，將由校長核定四件推薦。

美國傅爾布萊特資深學者研究獎助計畫：已公告，將於 10 月 14 日截止收件。

美國國家人文中心（National Humanities Center）研究獎助計畫：已公告，將於 9 月 30 日截止收件。

六、 國際教育者年會

本校目前定期參與 AIEA、APAIE、EAIE、NAFSA、UAW 及 Going Global 等教育年會。期間參與情形如下：

時 間	組 織	參 與 內 容
5 月 28 日至 6 月 2 日	NAFSA	由國際處傅友祥副國際長、陳又禎幹事及黃子瑜幹事代表赴美國洛杉磯參加第 69 屆美洲教育者年會，此行除加強國際合作、推廣暑期班、洽談交換教授、雙聯學位等計畫及提升交換生計畫品質以外，更致力於與重點姊妹校特色聯盟的強化。

9月12日至 9月15日	EAIE	由國際處張淑英國際長、陳佑安幹事及黃薇純幹事代表赴西班牙參加歐洲教育者年會，與參加學校洽談國際合作項目，包括交換學生、暑期班、雙聯學位等等；同時與法國波爾多大學、日本筑波大學、香港大學、北京大學等校同台發表，分享本校國際化成果。
-----------------	------	--

參、訪賓出訪業務

一、訪賓接待

於106年5月16日至106年9月20日，期間接待之訪賓計19國／區域38團140位。

(一) 統計表如下

洲 別	國 家 / 地 區	團 數	人 數
亞洲	大陸	2	7
	香港	1	16
	日本	6	19
	印尼	1	3
	印度	1	2
	科威特	1	1
	泰國	1	6
	菲律賓	2	19
	越南	1	2
	澳大利亞	2	9
美洲	美國	6	18
	加拿大	3	9
歐洲	荷蘭	1	4
	比利時	1	6
	法國	2	5
	波蘭	1	3
	英國	4	9
	愛沙尼亞	1	1
	瑞典	1	1
		38	140

(二) 茲重點報告來訪情形如下：

1. **美國伊利諾大學香檳分校校長 Robert Jones** 帶領該校國際長 Reitumetse Obakeng Mabokela 等 8 人於 5 月 25 日來訪，於本校第一會議室會晤楊泮池校長、郭大維學術副校長、張慶瑞行政副校長、張淑英國際長及本校各學院師長。此次來訪與臺大洽談議題包括 9 月將於該校舉辦之兩校雙邊論壇細節、分享臺大創新設計學院理念及兩校學院系所之研究合作等，期盼藉由兩校重點合作交流醞釀下，未來能建立跨國跨校、跨領域研究群。
2. **香港浸會大學錢大康校長**率領該校 4 位副校長及各領域師長一行共 16 人於 6 月 14 日來訪本校。拜會楊泮池校長、李書行財務副校長、張慶瑞行政副校長、郭鴻基教務長、王根樹總務長、社科院童涵浦國際事務執行長、管理學院工商管理學系戚樹誠主任、D-SCHOOL 教學組詹魁元組長、進修推廣部廖咸興主任、吳海燕經理。此行來訪特為簽署兩校學術協作協議備忘錄，為兩校未來合作奠定新的基礎，並拜訪 D-SCHOOL 希望開展兩校於創創領域合作。
3. **美國聖路易華盛頓大學校長訪團**於 6 月 20 日來訪，訪團成員名共 4 名，包括校長 Mark S. Wrighton、國際長 James Wertsch、經濟系教授 Ping Wang 及兩校合作大使賀端華院士。本校由楊泮池校長、張淑英國際長及校內各學院師長等 8 人於校長貴賓室共同接待。會中 Wrighton 校長主動邀請本校參加該校明年於臺北舉辦之「Forum for Greater China」，該會議主題為 Energy, Environment, and Public Health。另也於會中提及歡迎本校學生申請該校提供之「McDonnell International Scholars Academy Scholarship」赴華大攻讀碩/博士學位。
4. **英國劍橋大學候任校長 Stephen J. Toope** 於 6 月 27 日拜會本校張慶瑞代理校長、傅友祥副國際長、吳俊輝副國際長、社會科學院童涵浦國際事務執行長、法律學院邵慶平副院長、姜皇池教授、莊世同副教授及臺灣歐洲聯盟中心。訪賓現任加拿大多倫多大學孟克全球事務學院院長，即將於今年 10 月 1 日接任劍橋大學校長一職。先前擔任加拿大英屬哥倫比亞大學校長時 (2007 年至 2009

年)也曾來訪本校。Toope 校長於會晤時強調，希望增加本校與多倫多大學的合作項目也熱情表示到任劍橋大學後將協助促進與本校的合作機會。

5. **泰國朱拉隆功大學校長 Bundhit Eua-arporn** 於 7 月 12 日至 13 日來訪本校，率領該校工學院、建築學院、牙醫學院、醫學院等 5 名院長、教授。繼今年 3 月 24 日至 25 日由張淑英國際長代表本校出席百年校慶活動後，此行特回訪拜會張慶瑞代理校長、傅友祥副國際長、陳文章工學院副院長、國際處張華玲股長等臺大代表，洽談相關合作。來訪期間並拜訪醫學院、臺大醫院、電資學院並參觀實驗室、臺大車庫以及 D-School 等單位，希望加深兩校於各領域的合作。
6. **日本京都大學副校長川添信介 (Shinsuke Kawazoe)**於 8 月 15 日帶領國際交流中心韓立友教授、校務研究專門職員野田智子 (Satoko Noda)、河野真子 (Mako Kawano)等 5 人來訪。拜會張慶瑞代理校長、張淑英國際長、傅友祥副國際長、吳俊輝副國際長。隨後亦拜訪國際事務處王湜吟股長、許慧雯幹事、林紘億幹事會晤，洽談專業短期課程合作；與傅友祥副國際長、校務研究辦公室蔡旻樺博士後研究員、國際合作組張華玲股長、叢肇廷股長、林家安幹事進行校務研究及策略合作實務經驗交流。
7. **比利時法語布魯塞爾自由大學校長 Yvon Englert** 及代表團共 6 位於 8 月 29 日拜訪郭大維學術副校長、張淑英國際長、管理學院陳家麟副院長、臺大生物技術研究中心李心予主任及臺灣歐洲聯盟中心鄭家慶執行長。該校國際長、經濟與管理學院院長、生技園區主任、漢學系主任及國際事務專員也參與討論兩校國際交流計畫。主要洽談議題包括學生交流及醫學、管理、漢學系及生命科學各項合作。
8. **大陸地區東南大學王保平副校長**於 9 月 18 日與該校電子科學與工程學院仲雪飛副院長、研究生院袁榴娣副院長、港澳臺辦公室殷磊副處級調研員，一行共 4 人拜會張慶瑞代理校長、張淑英國際長，希望加強兩校於科研、學生方面的交流。隨後拜會電機資訊學院王暉副院長、光電所林恭如所長、林晃巖教授，來訪團希望

透過此次訪問促進電子領域合作機會。

二、國際友好姊妹校及潛在姊妹校拜訪

於 106 年 5 月 16 日至 106 年 9 月 20 日期間，由本處辦理或代表參加之出國訪問案共赴 3 國／區域 3 團，表列如下：

出訪日期	國家/地區	訪問內容
05 月 17 日起 05 月 24 日訖	大陸地區/ 上海市、杭 州市、南京 市	浙江大學 120 週年校慶，同時舉辦校長論壇，鄭重邀請本校與會共襄盛舉。南京大學舉辦第三屆環太平洋聯盟 APRU 研發副校長會議。本校由郭大維副校長與張淑英國際長代表出席此兩大盛會。張國際長亦分別受上海華東師範大學以及南京大學邀請前往訪問演講，促進與加深兩校學術合作。
07 月 25 日起 07 月 30 日訖	大陸地區/ 浙江省	楊泮池校長與張淑英國際長代表本校出席第十三屆海峽兩岸暨港澳地區大學校長論壇活動。此次活動由浙江大學舉辦，論壇主題為「近一年來海峽兩岸高等教育發展」、「人才培養與創新創業」。論壇中楊校長針對主題就臺大現況發表演講。

肆、國際形象管理業務

一、國際形象產品開發

自 106 年 5 月 16 日至 106 年 9 月 20 日期間，兩系列分別推出共六項新產品如下：

SoNTU 原創系列		
編號	產品名稱	產品介紹
1	展翅高飛束口袋	共有 2 種顏色搭配：黃底綠字／黑底黃字。搭配精神標語：Dream Big and Fly High，期許臺大人秉持大膽想像，勇敢追夢的精神。
2	純棉 TEE--- 陽光校園	椰林大道為所有臺大人的共同回憶，也是本校最知名的景緻，這款設計即以呈現陽光校園的希望感為主題。
3	純棉 TEE---	以 SoNTU 品牌字母加上招牌口號：Be The Change（成

	有夠臺大	為改變的力量)為主題設計。SoNTU 的品牌概念受到許多消費者的支持，特別是學生族群(包括本地生及國際生)，以往本款服飾僅作為處內辦理各種國際交流業務、活動用的工作服，但本季終於推出可供購買的產品。
4	旅行渡假包 (旅行系列)	因應國際處在校內主導出國差旅相關業務，國際處開發一系列以旅行為主題的產品，本款以呈現一貫的實用考量為主，材質選用牛津布，可輕度防潑水。尺寸較大，適合兩天一夜短期研習、運動、或作為機上隨身行李包。貼心將拉鍊口袋設計在外部，方便可以隨時快速取用手機、捷運卡、鑰匙、面紙等小物品。
品牌合作系列		
5	五合一旅行 收納組 (旅行系列)	因應國際處在校內主導出國差旅相關業務，國際處開發一系列以旅行為主題的產品，本款同樣以呈現一貫的實用考量為主，材質選用牛津布，可輕度防潑水。整組包括五個袋子，包括兩種袋型。拼接立體袋大、中、小各一，上方網袋有利空氣擠出，方便紮實打包有效利用空間。平面袋大、小各一，適裝個人保養或清潔用品。
6	臺大吉祥物 娃娃 --- 椰 寶鵲妹	106 年全國大專校院運動（以下簡稱全大運）在臺大舉辦，因而臺大體育室設計開發此吉祥物娃娃，並與國際處合作銷售。娃娃以臺大著名椰林，及春天著名景緻杜鵑花叢為概念設計，人像化後以可愛又充滿朝氣的姿態呈現。

三、國際形象產品推廣活動

自 106 年 5 月 16 日至 106 年 9 月 20 日期間，共辦理四項活動，擇要說明如下：

編號	活動性質	活動日期／活動名稱／推廣狀況
1	展售	<p>6/4 畢業典禮</p> <p>【推廣場合】在臺大完成學業的畢業生，現場將近 1000 人。</p> <p>【推廣對象】即將畢業成為校友的臺大生／參與典禮的學生家長。</p> <p>【推廣方向】離校紀念／職場求職／出國必備。</p> <p>【推廣品項】臺大吉祥物：椰寶鵲妹、臺大桌遊、NTU 杜鵑系 T 恤／NTU 圖紋領帶、菁英專用儲思筆／萬用轉接頭、萬用卡套、行李安全帶。</p>

		<p>【現場回饋】今年新亮相的臺大吉祥物娃娃：椰寶鵲妹，以及 NTU 杜鵑花 T 恤，作為離校紀念的代表品項，吸引了許多目光，成雙成對的購買型態，顯示品項乘載的紀念意義。菁英專用儲思筆則是接獲許多關於筆芯更換的詢問，展現出品項在消費者心中想永久收藏的物超所值。出國必備系列則是銷售一空，實用度再次獲得肯定。</p>
2	展售	<p>6/4 三十重聚</p> <p>【推廣場合】畢業滿 30 年的校友聚會，現場人數約 1000 人。 【推廣對象】校友學長姐們，平均年齡 52 歲。 【推廣方向】臺大形象紀念品的永續經營，學長姐的認同支持非常重要。延續過往已建構起來的校友線，繼續深耕不同年齡層的學長姐，讓形象紀念品的品牌打造之路擁有正向的循環與回饋。 【推廣品項】NTU 杜鵑系 T 恤、NTU 領帶、NTU 杜鵑花園絲巾、萬用平板架。 【現場回饋】大尺碼杜鵑系 T 恤大受學長們的好評，絲巾系列則成為贈送另一半的紀念品首選。</p>
3	展售	<p>9/5 國際學生迎新說明會</p> <p>【推廣場合】第一學期的國際學生迎新說明會，與會者為校內新入學的國際新生（學位生、交換生、訪問生），現場將近 1000 人。 【推廣對象】106 學年度第一學期入學的國際學生。 【推廣方向】形象紀念品第三季新品系列曝光。 【推廣品項】陽光校園／有夠臺大純棉 T 恤、展翅高飛束口袋、渡假包、五合一旅行收納組。 【現場回饋】有夠臺大 SoNTU T 恤，一曝光就引發現場同學高度的好奇心，許多國際生特地前來詢問 SoNTU 的意義。相較於直接的 SoNTU，陽光校園以校園意象間接呈現臺大，讓不同族群各有直白／低調的品牌意象選擇，兩者都有市場。</p>
4	展售	<p>9/9 Welcome Mixer 派對現場</p> <p>【推廣場合】為國際新生舉辦的迎新派對。 【推廣對象】國際學生。 【推廣方向】形象紀念品第三季新品系列重點曝光。 【推廣品項】陽光校園／有夠臺大純棉 T 恤、展翅高飛束口袋、渡假包、五合一旅行收納組。 【現場回饋】台式元素的派對現場，吊掛展示的 T 恤十足吸睛，參與學生均在現場節目同樂之後蜂湧至展售攤位購買。</p>

四、國際形象紀念品營收趨勢

SoNTU 自 2015 年 9 月成立至今，已有 2016 年 1-12 月整年度的完整營收資料，今年開始進行過往同期比較的營收分析，同步檢視品項的市場反應與營收趨勢。截至 2017 年 6 月為止，短期（三個月）、中期（半年）、長期（一年）營收與去年同期相比，走勢均為上揚，顯示品項獲得越來越多的肯定，營收趨勢短中長期三方面同時穩健成長，可以樂觀預期後續強大的營收成長空間。

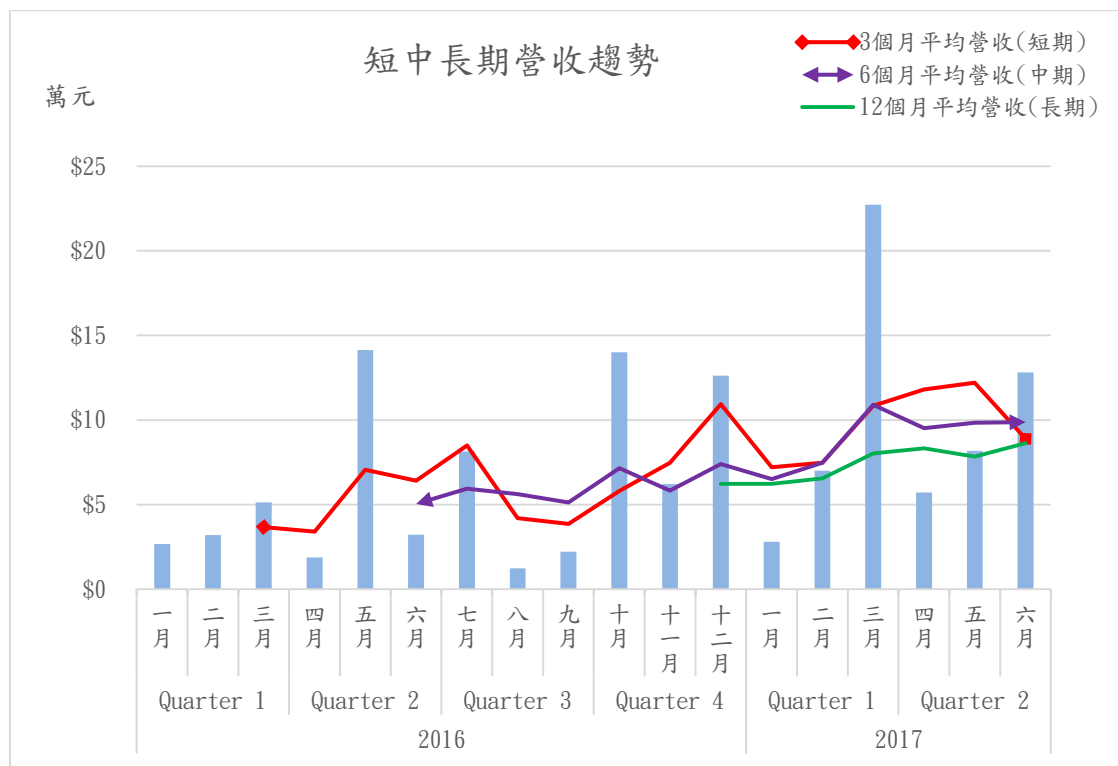

伍、國際會展組織業務

一、參與國際組織

本校目前參加之國際組織計有 AEARU、APRU、ASAIHL、EPU、SATU 及 UMAP 共 6 個。

於 106 年 5 月 16 日至 106 年 9 月 20 日期間參與情形如下：

時 間	組 織	參 與 內 容
6 月 25 日至 27 日	APRU	楊泮池校長率領張淑英國際長、叢肇廷副理、邱思璇幹事前往雪梨參加 2017 年度校長會議。楊校長簡報宣傳 2018 年本校主辦並同時拜訪重點姊妹校雪梨大學加強連結及合作。

7 月 31 日至 8 月 16 日	BXAI	本校與百賢亞洲研究院連同舉辦為期兩周辦的暑期優化課程。於臺北及溪頭校區迎接共計 117 位來自 16 個不同國家的未來領袖。
9 月 20 日至 22 日	APRU	張淑英國際長與邱思璇幹事前往墨西哥蒙特雷科技大學參加 2017 年度高階主管會議，洽談 2018 本校主辦年度校長會議乙事。

陸、國際學生業務

一、106 學年度第 1 學期國際學生入學情形

(一) 國際學位生

1. 106 學年度在學生總計 725 人（學士 330 人、碩士 264 人、博士 131 人）
2. 配合教育部 106 年大專校院資料庫統計資料，辦理全國大專校院境外生資料管理資訊系統更新作業。
3. 協助學生辦理保留入學、復學、休學、退學與畢業等事宜。

(二) 校級交換／訪問學生

1. 於 9 月 8 日完成無紙化註冊作業，並與生輔組及保健中心合作，將學生在臺連絡資訊直接整併入學務處導生系統，以利後續輔導聯繫。
2. 提供學生名單至各學院系所並請協助照顧輔導。
3. 收齊並彙整新生體檢表送交保健中心。
4. 辦理學生延長或縮短交換/訪問期、更改姓名系所、日常照顧輔導及特殊個案等事宜。
5. 辦理中國籍交換/訪問學生提前離臺事宜。
6. 查核訪問學生計畫費及學雜費繳費狀況。

(三) 院系級交換學生

1. 調查並統計 106 學年第 1 學期院系級交換學生人數與迎新系列活動參與意願。
2. 協助院系所辦理來校交換學生新生入學作業。
3. 為配合教育部高等教育資料庫及陸生調查，以通函方式調查各院系所 105 學年度第 2 學期來校學生及中國籍交換/訪問生入臺證資

訊，由本處彙整後上傳回報教育部各系統。

二、於 106 年 5 月 16 日至 106 年 9 月 20 日期間

(一) 國際學位生

1. 辦理 106 學年第 1 學期入學作業，計有 270 名錄取生，5 名保留入學復學生及 26 名中研院國際研究生學程博士生，總共 301 人。
2. 已完成註冊之學位生共 253 人，其中學士 102 人、碩士 113 人、博士 38 人。

(二) 雙聯學位生

1. 核發 106 學年度第 1 學期經系所錄取之新生入學許可函共計 43 名，其中大學部 3 名、碩士班 40 名，包含來自日本早稻田大學、日本筑波大學、韓國漢陽大學、越南河內土木大學、法國國立圖盧茲綜合理工學院、義大利帕多瓦大學、印尼萬隆理工學院、上海復旦大學在職專班。
2. 辦理新生註冊入學事宜，應到人數為 13 名，實際完成註冊為 13 名（未包含管理學院復旦在職專班雙聯學位生）。

(三) 校級交換／訪問學生

1. 106 年第 1 學期申請入學之校級交換學生 414 人，訪問學生 126 人，總計 540 人，比去年同期人數負成長 10%。
2. 提供姊妹校最新 Fact Sheet，更新網頁資訊並公告 2018/2019 交換／訪問學生計畫申請簡章。
3. 進行交換學生及訪問學生線上申請系統功能修改與檢測。
4. 查核訪問學生報名費。

(四) 院／系級交換學生

1. 協助院系辦理來校交換／短期實習計畫申請及校內行政流程。
2. 提供各院系所承辦人辦理來校交換生申請諮詢及辦理原則。

三、招生

(一) 日本臺灣高等教育展

6 月 15 日至 25 日由邱敬烜幹事、張翊萱幹事代表本校赴日本參展。

該展由日本臺灣教育中心主辦，至東京、茨城等地佈展，共計拜訪 6 所高中、1 所大學、舉辦 4 場教育展及 4 場說明會，總計吸引近 1000 人次參與。

(二) 緬甸臺灣高等教育展

6 月 29 日至 7 月 3 日由郭芑經理、柳依玳幹事代表參加，該展由緬甸臺灣教育中心主辦於仰光市佈展，共計有 38 校 100 位代表參加。

(三) 馬來西亞臺灣高等教育展

7 月 5 日至 12 日由傅友祥副國際長、楊育儒幹事代表本校，赴馬來西亞吉隆坡、永平兩地參展，本次觀展人次吉隆坡約 8,000 人次，永平約 6,000 人次。

(四) 印尼臺灣高等教育展

8 月 25 日至 29 日由張華玲股長、陳冠瑜幹事與汪晶瑩行政助理代表參加，該展由印尼臺灣教育中心主辦，至雅加達與棉蘭二地佈展，總計吸引超過 1,000 人次印尼學生參與。

(五) 韓國臺灣高等教育展

8 月 30 日至 9 月 4 日由柯函溱股長與陳妮均幹事代表參加，該展由韓國臺灣教育中心主辦於首爾市舉行，共計有 12 校 24 位代表參加。

(六) 泰國朱拉隆功大學海外教育展

8 月 29 日至 9 月 1 日由傅友祥副國際長、高繼吟幹事、曾翊瑄幹事代表本校參展，宣傳本校短期課程、來校交換學生計畫及學位課程。

(七) 姊妹校舉辦之海外教育展，邀請本校寄送招生文宣，計有奧地利維也納大學、美國亞利桑那州立大學、夏威夷太平洋大學、北卡羅來納大學教堂山分校、匹茲堡大學、威斯康辛大學麥迪遜分校、喬治亞大學、加拿大西門菲沙大學、滑鐵盧大學、維多利亞大學、喬治梅森大學、西班牙龐貝法布拉大學、新加坡管理大學等。

四、迎新系列活動

(八) 執行 106 學年度第 1 學期入學之國際學生迎新系列活動，包括有：國際學生迎新專案組員招募、校園導覽、迎新說明會、註冊及

Welcome Mixer 等。

(九) 106 學年度第 1 學期國際學生迎新專案組員招募中，總計招募了 86 名組員。

(十) 國際學生迎新活動預計時程及地點如下說明：

1. 校園導覽：9 月 4 日全日、9 月 5 日上午於總校區辦理校園導覽活動。完成線上報名人數共計 442 名，分成 40 組，三種語言（英文、日文、中文）。
2. 迎新說明會：9 月 5 日全日於博雅教學館。
3. 註冊：
 - (1) 學位生及訪問學生註冊：9 月 6 日全日於闡場。
 - (2) 交換學生註冊：9 月 8 日全日於第四會議室。
4. Welcome Mixer 國際學生迎新晚會：9 月 9 日於台大綜合體育館舉行。
 - (1) 首度於室內舉辦大規模迎新晚會。當日有 1000 餘名來自 26 個國家的國際學生及 400 多位接待志工，共計約 1500 名學生齊聚一堂，彼此交流、累積跨文化溝通經驗。
 - (2) 主題設定為「臺式搖滾，風華再現」，把會場打造成廟口夜市的景象，也設置打彈珠、套圈圈等夜市遊樂設施，以及童玩體驗攤位，讓國際學生透過輕鬆的遊戲認識在地文化，並與本地學生彼此交流。
 - (3) 抽獎活動結合民間廟宇擲筊的習俗及中秋月圓人團圓之意涵，讓國際學生在過程中認識臺灣傳統信仰及節慶特色。

五、學生活動與輔導

(一) Suit Now To U Photography Contest 國際學生攝影比賽已於 9 月 11 日開始收件，至 11 月 20 日截止受理。預計於 12 月初舉辦頒獎典禮。

六、國際學生接待志工

(一) 106 學年度第 1 學期國際學生接待志工共 768 人，預計十一月中開始招募 106 學年度第 2 學及國際學生接待志工。

- (二)106 學年度第 1 學期共配對 934 對國際學生與接待志工。
- (三)105 學年度第 2 學期國際學生接待志工訓練共 3 場於 6 月 5-7 日舉行，共訓練 768 位志工接待國際學生。
- (四)完成接待志工手冊編製。

七、獎學金

- (一) 106 學年度國際學位生各類獎助學金(共計 121 名)
 - 1. 臺灣大學國際優秀博士班學生研究獎助金：在學生 16 名、新生 7 名
 - 2. 臺灣大學國際優秀碩士班學金獎學金：在學生 8 名、新生 1 名
 - 3. 臺灣大學國際學位生助學金：在校生新獲獎 24 名、舊生 44 名、新生 21 名
- (二) 106 學年度各部會「臺灣獎學金」(共計 145 名)
 - 1. 教育部臺灣獎學金：在學 53 名、新生 45 名
 - 2. 外交部臺灣獎學金：在學生 29 名、新生 12 名
 - 3. 科技部臺灣獎學金：在學生 3 名、新生 3 名
- (三) 106 學年度第 1 學期來校交換學生獎學金(共計 13 名)

柒、海外教育業務

一、出國交換學生計畫

- (一) 105 學年度（校級共計 471 名）
 - 1. 協助學生心得上傳、國外成績登錄採計等事宜
 - 2. 學生特殊狀況處理
 - 3. 彙整交換成績未符本校規定之學生資料，行文通知所屬院系所照顧輔導
- (二) 106 學年度（校級共計 463 名）
 - 1. 協助第 1 學期出國交換學生辦理、申請下列事項
 - 姊妹校提名及入學申請作業
 - 役男出國申請
 - 延長修業年限
 - 宿舍保留

- 擬赴國外交換研修課程及學分行前申請
 - 姊妹校獎學金（如有）
 - 其他學生特殊狀況處理
2. 協助辦理放棄交換資格
 3. 於 6 月 26 日舉辦出國交換暨訪問學生工作坊
- (三) 107 學年度（2018/2019 出國交換學生甄選）
1. 公告甄選簡章
 2. 舉辦出國交換學生甄選簡章說明會共 5 場
 3. 各姊妹校交換入學申請條件調查
 4. 出國交換學生甄選系統更新

二、出國交換學生獎學金

(一) 105 學年度

1. 104 年度、105 年度教育部學海惜珠、學海飛颺獎學金結案
2. 協助姊妹校獎學金結案
3. 日本交流協會獎學金結案
4. 辦理 105 年度交換學生重複支領獎學金追繳

(二) 106 學年度

1. 協助辦理日本交流協會獎學金申請（共計 6 名）
2. 核撥學海飛颺獎學金（共計 16 名）
3. 核撥學海惜珠獎學金（共計 1 名）
4. 辦理 106 年臺大交換學生清寒助學金（共計 1 名，將於下學期核撥）
5. 統整日本姊妹校 JASSO 獎學金申請時程

三、出國訪問學生計畫

(一) 105 學年度（共計 51 名）

1. 協助出國學生辦理延長訪問期等特殊狀況
2. 協助返國學生辦理
 - (1) 出國研修心得上傳
 - (2) 滿意度調查

(3) 國外成績登錄暨學分採計申請

(二) 106 學年度 (目前共計 30 名, 持續統計中)

1. 協助第 1 學期出國訪問學生辦理、申請下列事項：
 - (1) 訪問學校入學申請
 - (2) 役男出國緩徵申請
 - (3) 延長修業年限申請
 - (4) 宿舍保留申請
 - (5) 擬赴國外研修課程及學分行前申請
 - (6) 國外聯絡資訊線上填報
2. 教育部「106 學年度人文社會科學優秀人才跨國培育計畫」(共計 12 名)
3. 教育部「106 學年度赴俄羅斯研習俄語文交換獎學金」(共計 2 名)
4. 教育部「106 學年度赴韓國研習韓語文交換獎學金」(共計 1 名)
5. 外交部「106 學年度科威特大學語言中心獎學金」(共計 3 名)
6. 科技部「2018 年春季班博士生研究生赴德研究進修(三明治計畫)」(目前暫計 3 名)

四、海外暑期課程計畫

(一) 105 學年度 (共計 284 名)

1. 臺大主辦海外暑期課程
 - (1) 美國加州大學柏克萊分校暑期學分班 (29 名)
 - (2) 美國史丹佛大學美國語言與文化課程 (14 名)
 - (3) 美國賓州大學暑期英語課程 (16 名)
 - (4) 加拿大英屬哥倫比亞大學暑期課程 (20 名)
 - (5) 英國牛津大學哈福特學院語言與文化課程 (23 名)
 - (6) 德國漢堡大學語言與文化課程 (17 名)
 - (7) 德國海德堡大學語言與文化課程 (30 名)
 - (8) 法國巴黎高等政治學院暑期課程 (2 名)
 - (9) 西班牙馬德里大學語言與文化課程 (9 名)

- (10) 義大利波隆納大學語言與文化課程 (2 名)
- (11) 日本關西學院大學語言與文化課程 (18 名)

2. 臺大協辦海外暑期課程

- (1) 加州大學戴維斯分校暑期研究計畫 (1 名)
- (2) 加州大學戴維斯分校暑期學分班 (3 名)
- (3) 倫敦大學國王學院暑期學分班 (7 名)
- (4) 倫敦大學學院暑期學分班 (1 名)
- (5) 捷克布拉格科技大學暑期課程 (1 名)
- (6) 柏林自由大學暑期課程 (10 名)
- (7) 京都大學暑期課程 (5 名)
- (8) 名古屋大學夏季短期日語課程 (3 名)
- (9) 東北大學暑期日語課程 (2 名)
- (10) 神奈川大學日語文化課程 (1 名)
- (11) 御茶水女子大學暑期日本文化課程 (3 名)
- (12) 御茶水女子大學暑期日語課程 (5 名)
- (13) 廣島大學夏季日本語言與文化課程 (1 名)
- (14) 南韓梨花女子大學語言與文化課程 (7 名)
- (15) 香港理工大學國際暑期大學課程 (5 名)
- (16) 北京大學暑期學校 (19 名)
- (17) 上海交通大學夏季學期 (19 名)
- (18) 中國人民大學國際暑期學校 (2 名)
- (19) 北京航空航天大學國際暑期學校 (9 名)

3. 辦理行前說明會共 13 場

4. 協助學生辦理放棄退費等特殊狀況

(二) 106 學年度

1. 開發海外暑期課程

- (1) 泰國朱拉隆功大學
- (2) 倫敦大學學院
- (3) 紐西蘭奧克蘭大學

2. 修改海外暑期課程線上管理系統

五、出國短期研修

(一) 105 學年度

1. 公告、申請並協助獲獎學生返國後辦理經費核銷暨結案作業
 - (1) 教育部「2017 年臺德青年暑期營計畫」(共計 7 名)
 - (2) 教育部「106 年夏日波蘭語課程獎學金」(共計 5 名)
 - (3) 教育部「106 年捷語斯拉夫研究夏令營獎學金」(共計 3 名)

(二) 106 學年度

1. 公告及辦理科技部「2017 年臺日青年科技人才交流博士生赴日研究計畫」(共計 2 名)
2. 公告及辦理 2018 年名古屋大學春季短期日語課程申請作業

六、出國雙聯學位計畫

(一) 105 學年度

1. 協助美國天普大學雙聯學位計畫返國學生辦理國外成績登錄暨學分採計申請(共計 1 名)

(二) 106 學年度

1. 美國天普大學雙聯學位計畫 2018 春季班申請作業

七、教育部學海築夢計畫、新南向學海築夢計畫

- (一) 106 年度學海築夢核定結果：本校最終核定 5 案，分別為社會工作學系「社會工作學系國外實習計畫」、圖書資訊學系「國立臺灣大學圖書資訊學系學生赴美圖書館或圖資相關機構實習計畫」、應用數學科學研究所「巨量資料分析與應用的高效能計算」、公衛學系「南部非洲馬拉威全球衛生技術人才培育計畫」、電機系及電機學群研究所「e 習探學海 2017 (EE-InterN 2017) (EE Internship Inter-National 2017)」；選送學生人數共計 23 人。

- (二) 106 年度新南向學海築夢核定結果：本校最終獲選 6 案，分別為地理環境資源系「2030 聯合國永續發展目標之環境治理與社會創新實習」、醫學系「臨床實習海外計畫-新加坡」、藥學專業學院「臨床藥學海外專業實習」、物理治療學系「馬希寶大學實習交換生計畫」、護理學系暨研究所「泰國臨床照護海外實習計畫」、國際學

術交流中心「生物技術實驗實習」；選送學生人數共計 35 人。

八、全民英語能力分級檢定測驗國際採認專案

- (一)新締約學校推廣
- (二)國際參展及會議推廣
- (三)於新生書院期間介紹推廣 GEPT、FLPT 測驗
- (四)將 LTTC 文宣同本校提供國外教育展文宣一併寄送，推廣 GEPT 測驗
- (五)討論本合作專案續約狀態，並決議 106 學年度合作專案停止

九、活動、其他

- (一)5 月 17 日應外文系邀請，於外文系出國交換學生講座介紹說明海外教育計畫
- (二)6 月 28 日召開與教務處各單位之行政單位協調會，討論各式海外教育計畫執行現況及改善方式
- (三)7 月 10 日接待日本姊妹校關西大學國際事務人員，交流交換學生計畫及暑期課程資訊
- (四)7 月 14 日舉辦海外教育計畫國際事務人員研習
- (五)配合學生事務處主辦之「106 學年度新生學習入門書院」活動，開設「世界就是我的教室」課程，兩梯次共計 2 天 12 場課程（9 月 1 日及 9 月 8 日），向大一新生介紹臺大各項海外教育計畫資源，以及接待國際學位生與交換學生的現況
- (六)9 月 9 日應公衛學院邀請，於公衛學院研究生迎新講座介紹說明海外教育計畫
- (七)2018/2019 年度海外教育計畫簡介摺頁印製

捌、國際教育中心

一、課程發展

- (一)106 學年度第一學期國際生華語課程註冊暨分班測驗於 9 月 10 日舉行，參加人數共 550 名。分班結果於 9 月 15 日匯入選課系統中。
- (二)9 月 5 日於國際生迎新說明會向國際生說明華語課程加退選課規定及注意事項。

(三) 5月5日於共同教育中心完成106學年度第1學期續聘2名專案助理教授審查作業。

二、國際春季課程(Spring+ Programs)

(一) 本校國際處、管理學院及生物科技中心辦理國際春季課程，課程及學員人數如下，與去年相較，人數成長16%。

	Spring+1 中文暨 文化	Spring+2 英文暨文 化(千葉大 學專班)	Spring+3 科學暨文化 (早稻田大 學專班)	Spring+4 創新與創業	Spring+5 生物科技	總計
承辦單位	國際處	國際處	國際處	管理學院	生技中心	
2015	9	27	7	尚未開辦	尚未開辦	43
2016	21	32	11	尚未開辦	10	74
2017	28	28	11	13	6	86

三、國際暑期課程 (Summer+ Programs)

(一) 2017 Summer+ Program 於5月中報名截止，實際參與人數如下表。

學生來自世界各地包含牛津、多倫多、漢堡、柏林自由、首爾、澳洲國立、萊頓、早稻田、關西、東大、東工大、慶應、伊利諾香檳、北大、休斯頓等名校。

課程類別	團別	2016 人數	2017 人數	執行單位
藝術類	<u>+A1 東方藝術-理論與實務</u> 2017年7月3日至7月16日	7	報名人數不足不開課	國際事務處
	<u>+A2 探索臺灣社會暨文化(文藝組)</u> 2017年8月2日至8月30日	3	13	國際事務處
語文暨中華文化類	<u>+C1 探索臺灣中文暨文化</u> 第一梯次 2017年7月2日至7月29日	13	12	國際事務處
	<u>+C1 探索臺灣中文暨文化</u> 第二梯次 2017年8月1日至8月30日	16	10	國際事務處
	<u>+C2 中英翻譯暨文化</u> 第一梯次 2017年6月18日至7月22日	11	10	國際事務處
	<u>+C2 中英翻譯暨文化</u> 第二梯次 2017年7月24日至8月30日	20	13	國際事務處

	<u>+C3 中華經典暨文化</u> 2017 年 7 月 2 日至 7 月 22 日	11	15	國際事務處
實驗研究及工程類	<u>+R2 研究修暨文化</u> 第一梯次 2017 年 7 月 2 日至 8 月 11 日	18	48	國際事務處
	<u>+R2 研究修暨文化</u> 第二梯次 2017 年 7 月 20 日至 8 月 30 日	10	9	國際事務處
	<u>+L2 建築與土木工程新興科技 - BIM</u> 2017 年 7 月 25 日至 8 月 16 日	20	4	土木系
	<u>+L4 A&M Engineering Global Programs</u> 2016 年 7 月 6 日至 8 月 10 日	14	N/A	土木系
	<u>土木江蘇專班</u> 2017 年 7 月 16 日至 8 月 14 日	30	31	土木系
自類科學類	<u>+N1 生物技術訓練</u> 2017 年 8 月 13 日至 8 月 26 日	22	19	生技中心
	<u>+N2 BACT 臺灣生物、農業與文化多樣性</u> 2017 年 6 月 1 日至 7 月 30 日	19	18	生農學院
	<u>+N3 發育生物學</u> 2017 年 7 月 30 日至 9 月 2 日	2	報名人數不足不開課	生命科學院
法律暨社會科學類	<u>+S1 國際經貿法律</u> 2017 年 7 月 4 日至 7 月 25 日	7	10	法律學院
	<u>+S2 創業與創新新</u> 2017 年 7 月 3 日至 7 月 29 日	26	17	管理學院
	<u>+S4 探索臺灣社會暨文化</u> 2017 年 8 月 2 日至 8 月 30 日	40	26	國際事務處
	<u>+S7 香港教育學院通識教育榮譽文學士</u> <u>2016 暑期實地考察課程</u> 2017 年 6 月 26 日至 7 月 4 日	59	63	國際事務處
合計		397	318	

(二) 2017 Summer⁺輔導員訓練：訓練課程共舉行 5 次。課程內容主題涵蓋：

1. 認識組織及課程
2. 工作內容及注意事項
3. 權利與義務

4. 課程分配
5. 活動規劃注意事項
6. 緊急事件處理原則

- (三) 2017 Summer⁺ 住宿採購變更案：因水源舍區於8月份進行隔音工程，單人房容量不足，故辦理採購變更將 C2 翻譯班第二梯次改為雙人房。由國際處統籌辦理。
- (四) 2017 Summer⁺ 全部課程執行完成。Summer+ Programs 自 6 月 18 日至 8 月 30 日開課，共計開設 21 項課程，學員人數 495 人
- (五) 成績統計、滿意度調查、鐘點費及各項支出核銷進行中。預計於 10 月中旬完成成績單寄發及滿意度調查報告；10 月底完成各項核銷及學生退費。

四、外部專案

(一) 外交部國際青年領袖研習班

1. 於 106 年 3 月首次得標並承辦外交部「2017 年國際青年菁英領袖研習班」。
2. 研習班將於 5 月 28 日至 6 月 10 日舉辦，共計兩週，學員為我國外館及外交部遴選之美國及加拿大青年共計 30 名。
3. 活動期間安排我國外交、政治經濟、環境保護等主題之課程與參訪，官方拜會行程、端午節節慶活動、台南外埠行程以及武術書法等文化活動。
4. 研習班於 5 月 31 日在外交部舉辦開訓典禮，由張淑英國際長代表本校承單位出席致詞，並由王湜吟股長、丘芝儀幹事、陳妮均幹事陪同出席。
5. 研習班於 6 月 1 日邀請臺灣大學政治系系主任徐斯勤教授主持青年外交論壇，政治系同學共計 21 人參與；並與外交部菁英學員共同辯論、討論臺灣、中國、美加政經現況。
6. 6 月 9 日舉辦成果發表及結業式暨晚宴，由傅友祥副國際長代表出席致詞，並由郭芑經理、柯函溱股長、王湜吟股長、邱思璇股長、丘芝儀幹事、陳妮均幹事陪同出席。
7. 研習班於 6 月 23 日完成結案用成果報告書並提交。
8. 後續報帳事宜於 8 月完成。

五、姊妹校專班

(一) 香港教育大學

1. 規劃辦理「香港教育大學通識教育榮譽文學士 2017 暑期實地考察專班」，活動將於 6 月 26 日至 7 月 4 日舉辦，共計學生 62 名及隨團老師 3 名。
2. 活動期間安排歷史、政治、社會、環境保護等主題之課程及參訪行程。
3. 學員中共計 4 名中國籍學生入台證已開始辦理，預計將於 6 月 10 日前全部辦理完成。

(二) 美國加州大學及加州州立大學

1. 5 月 26 日辦理期末成果發表暨感恩餐會。
2. 協助辦理 105 學年度第 2 學期來校加州班交換生完成離校手續。
3. 核發 106 學年度來校交換生入學許可等相關文件，並協助學生辦理簽證、住宿、志工、華語課程等行前安排。
4. 9 月 8 日完成 31 位學生註冊事宜，並舉辦專班迎新說明會。
4. 9 月 10 日協助國際生華語課程班之分班測驗。

(三) 早稻田大學專班

1. 協助辦理 105 學年度第 2 學期來校早稻田大學專班完成離校手續。
2. 9 月 6 日完成 7 位學生註冊事宜，並舉辦專班迎新說明會。
3. 提供個別課程諮詢，協助學生完成選課。
4. 提供臺大校園以及臺灣重要資訊。

玖、綜合行政

一、校內刊物

106 年 5 月 16 日至 9 月 20 日，共提供校級刊物稿件 23 篇，細項條列如下表：

刊物名稱	出刊日期	文章名稱
NTU HIGHLIGHTS 59 期	106 年 4 月	<ol style="list-style-type: none"> 1. National University Delegation Promotes Higher Education Exchanges with Turkey 2. Large USC Delegation Visits Campus to Sign Strategic Partnership Agreement
NTU HIGHLIGHTS 60 期	106 年 6 月	<ol style="list-style-type: none"> 1. President Yang Leads Major Delegation to Peking University 2. Officials Attend Anniversaries of Partner Universities in Europe and Southeast Asia 3. International and Local Students Enjoy Food and Song at World Carnival 4. First Partner Day Welcomes 35 Partner Universities to Campus 5. HKU President: People Flourish if Given Opportunities
NTU HIGHLIGHTS 61 期	106 年 8 月	<ol style="list-style-type: none"> 1. Delegation Attends APRU Presidents' Meeting in Sydney 2. Mosaic Taiwan Seeks Views of Northern American Students on Taiwan 3. President Yang Attends Leaders Council on Visit to Partner Universities in Germany 4. OIA Boosts NTU' s Visibility and Recruits Ethnic-Chinese

刊物名稱	出刊日期	文章名稱
		Students in Los Angeles
校訊 1307 期	106 年 5 月 17 日	臺灣大學系統聯合舉辦 2017 異國文化季
校訊 1309 期	106 年 5 月 31 日	恭賀浙江大學 120 週年暨南京大學 115 週年校慶 APRU 學術副校長會議 郭大維演講臺大 D-school 成為焦點
校訊 1311 期	106 年 6 月 14 日	外籍生田中俊介(Tanaka Shunsuke)，代表致辭
校訊 1312 期	106 年 6 月 21 日	漢堡跨國大學校長會議 楊泮池校長推動創新跨領域及國際連結策略
校訊 1312 期	106 年 6 月 21 日	美洲教育者協會 (NAFSA) 鮭魚返鄉教育展吸引僑生國際生來臺就學
校訊 1314 期	106 年 7 月 5 日	第 22 屆環太平洋大學校長會議 (APRU-APM) 2018 年臺大 90 校慶登場
校訊 1317 期	106 年 8 月 30 日	國際處 10 周年 SoNTU 國際形象紀念品，限時特惠活動開跑！
校訊 1317 期	106 年 8 月 30 日	臺大參與 2017 馬來西亞臺灣高等教育展 吸引海外優秀學子來臺就讀
校訊 1318 期	106 年 8 月 30 日	亞洲未來領袖全額獎學金 2017 百賢亞洲研究院臺大登場
校訊 1320 期	106 年 9 月 20 日	2017 國際學生迎新晚會 圓滿成功
校訊 1320 期	106 年 9 月 20 日	出國交換學生甄選簡章說明
校訊 1320 期	106 年 9 月 20 日	創造思維新高度 臺大海外暑期課程為學生開拓視野

二、專業訓練

106 年 5 月 16 日至 9 月 20 日期間舉辦下列課程，供行政同仁研習：

辦理日期	課程名稱	課程說明
6 月 22 日	辦理入臺證作業及	為提升本校行政人員瞭解入臺證

	相關事宜研習會	相關法規，以提升行政效率，共計68人報名參加。
8月22日	辦理國際訪賓接待	國際訪賓接待作業，實務經驗分享。
8月22日	辦理國際出訪	辦理國際出訪作業，實務經驗分享。
8月22日	如何籌辦國際會議	籌辦國際會議作業、相關資源，實務經驗分享。
8月23日	辦理締結學術合作 書面約定-初階	締結合約作業流程及範例展示。
8月23日	學術合作洽談與締 結-進階	介紹與國外洽談合作常見類型、注意事項及實務經驗分享。
8月23日	訪問學者計畫	介紹接待海外學者的基本流程，如何有效透過訪問學者計畫協助全球來訪學者以及本校提供之校園資源。

國立臺灣大學財務管理處 106 學年度第 1 學期

第 1 次校務會議報告

財務處重要工作報告

1. 義芳化學工業股份有限公司捐贈「義芳化學鼓勵優秀博士生獎學金」共新臺幣 1,200,000 元，已於 106 年 5 月 15 日完成捐贈。
2. 臺大之友捐贈「釋恆清法師永續基金」共新臺幣 1,000,000 元，已於 106 年 5 月 16 日完成捐贈。
3. 曾繁城先生捐贈「丘成桐中學數學獎」共新臺幣 1,700,000 元，已於 106 年 5 月 17 日完成捐贈。
4. 校友王大壯先生捐贈第三年「Stanley Wang D-School @NTU」共美金 667,000 元，已於 106 年 6 月完成捐贈。
5. 校友蘇錦勤女士捐贈「台大醫學院物理治療學系專用款」共美金 33,179 元，已於 106 年 6 月完成捐贈。
6. 臺大之友捐贈「張文亮教授環境化學實驗室專用款」共新臺幣 1,200,000 元，已於 106 年 7 月 17 日完成捐贈。
7. 臺大之友捐贈「張玲琴女士獎學金」共新臺幣 1,000,000 元，已於 106 年 7 月 25 日完成捐贈。
8. 臺大之友捐贈「李鎮源院長紀念醫學獎永續基金」共新臺幣 2,000,000 元，已於 106 年 8 月 3 日完成捐贈。
9. 振鋒企業股份有限公司捐贈「工綜新館工程款」共新臺幣 1,000,000 元，已於 106 年 8 月 25 日完成捐贈。
10. 建銘營造股份有限公司捐贈「多尺度系統實驗室專用款」共新臺幣 2,000,000 元，已於 106 年 8 月 25 日完成捐贈。
11. 臺大之友捐贈「林智仁教授研究室專用款」共美金 30,000 元，已於 106 年 8 月 28 日完成捐贈。
12. 臺大之友捐贈「納諾環境獎學金」共新臺幣 3,000,000 元，已於 106 年 8 月 31 日完成捐贈。

- 13.臺大之友捐贈「環工所所務發展基金」共新臺幣 22,482,011 元，已於 106 年 8 月 31 日完成捐贈。
- 14.臺大之友捐贈「環境研究大樓興建基金」共新臺幣 24,517,989 元，已於 106 年 8 月 31 日完成捐贈。
- 15.林貞校友捐贈「臺大永續基金專用款(農藝學系系友會永續獎學金)」共新臺幣 1,000,000 元，已於 106 年 9 月 4 日完成捐贈。
- 16.國泰銀行捐贈「亞細亞銀行獎學金永續基金」共美金 200,000 元，已於 106 年 9 月完成捐贈。
- 17.台灣紐巴倫股份有限公司捐贈本校全國大專校院運動會之運動服一批，價值新臺幣 2,029,274 元，已於 106 年 9 月 14 日完成開立實物捐贈證明。
- 18.小額捐款(含線上捐款)自 106 年 5 月 13 日至 106 年 9 月 22 日，共計新臺幣 14,001,995 元、美金 250,152 及紐幣 625 元，詳列分配指定捐款，並委請主計室分發予各受贈單位。
- 19.財務處依投資管理小組擬定之投資業務方針、政策及資產配置原則，配合本校短、中、長期財務預算及現金周轉需求擬具年度投資規劃。
 - (1)長期投資計畫：美國景氣領先指標已開始下滑，惟速度緩慢，預計明年下半年景氣趨緩才會逐漸明顯，股市、房市與就業短期無虞，歐洲經濟開始回升，預計聯準會升息之步伐將趨正常，美元中長期看升，油價波動空間有限。中國股市位於相對低檔，預計十九大後政局穩定，有利將房市資金引導至股市，持續掌握中國政策佈局。另視經濟情勢與產業循環特性，處份漲幅已高與未來成長性有限之標的，並做適當避險，以確保獲利。
 - (2)中期資金投資計畫：穩定安全為首要考量，中期資金以台幣長天期定存為投資標的。
 - (3)短期資金投資計畫：以台幣短天期定存與國內貨幣市場基金為主要投資標的，在考量風險、規模與績效等因素後，目前投資貨幣市場基金共 10 檔，以利短期資金操作，減少閒置資金與增加利息收入。

- 20.財務處進行短期資金調度，控管閒置資金，106 年 1-8 月活存佔未兌現支票比率為 55%。
- 21.降低本校財務成本與增加利息收入，持續與各金融機構洽談優惠存款、借款利率與降低證券手續費用。
- 22.參與評估本校都更計畫。
- 23.參與本校場地委外評選。
- 24.爭取福利予校友及同仁，本處洽談有關美食、購物、住宿、旅遊、生活等福利優惠：與美艾聯合股份有限公司、花蓮白金漢宮民宿、鮮烘咖啡工作室新簽合約。

國立臺灣大學共同教育中心

106 學年度第 1 學期第 1 次校務會議報告

壹、重要工作摘要

1.1 體育室

1.1.1 本校承辦 106 年全國大專校院運動會，共舉辦田徑、游泳等 16 個種類。本校共榮獲 23 金、19 銀、27 銅，合計 69 面獎牌，並獲得田徑一般女子組、游泳一般女子組及網球一般女子組等 3 個團體錦標獎。在 162 所參賽大專校院排名第 6 名，在非體育校院中排名第 1 名，更有田徑及游泳等 5 項 9 人次破大會紀錄，成績斐然。

1.2 師資培育中心

1.2.1 首次辦理國外教育見習團，由師培中心專任教師分別於 2017 年 6 月及 7 月帶領師資生至馬來西亞居鑾中華中學及澳洲昆士蘭大學參訪見習。

1.2.2 教育學程新生始業式暨報到事宜：09/11~09/13 辦理本(106) 學年度教育學程新生報到，共 103 名，其中 1 人辦理放棄錄取資格，5 人未報到以放棄論。

貳、近期重點業務報告

2.1 共同教育中心

2.1.1 本學期各項學士班共通課程及校際選課情形如次：

- (1) 共同必修課程：國文課程共開 86 班 (其中 16 班為僑生、國際學生國文班)，英文課程共開 62 班，可充抵外文領域課程共 169 班 (含外文系規劃及開授歐語課程 68 班，日文系規劃及開授日文一、日文二與日文上共 80 班，以及由外語教學暨資源中心規劃及開授東亞語系 21 班)。
- (2) 共同選修課程：共開 13 門課程。
- (3) 通識課程：共開兼充及一般通識課程 211 班 (尚未計入可採計為通識學分之專業基礎科目)，以及可採計為通識學分之基本能力課程 67 班。
- (4) 體育課程：共計開 202 班：大一健康體適能共開 78 班；專項運動學群共開 84 班；選修體育共開 6 班；適應體育生理班 1 班；適應體育肢體班 1 班；校隊 32 班。
- (5) 通識校際選課：本校共計開放 6 門課，260 個名額

供臺灣大學系統，另外開放 10 門課，85 個名額供國北教大通識校際選課學生選修。

2.1.2 個別型通識課程改進計畫

「個別型通識課程改進計畫」採申請制，本中心依計畫規定辦理審查作業，於本學期共補助 74 門課程 (85 個班次)，含討論課程共 36 門課程、實習課程共 1 門課程、一般課程共 37 門課程，目前暫核定之教學助理人數共 156 人次。另外關於基本能力課程、新生講座課程或個別課程之需求，基於提升教學品質及學生學習效果，亦有補助教學助理以減輕授課教師負擔，補助人數共計 40 人次。

2.1.3 《我的學思歷程》通識教育講座

106-1 學期預訂規劃 3 場，現已敲定 2 場如次：

- (1) 10/12 (週四) 邀請前美國在臺協會臺北辦事處處長司徒文主講。
- (2) 12/20 (週三) 邀請邀請富士康集團何有明副總經理主講。

2.1.4 新生專題/新生講座課程

本學期共開設 10 班新生專題，於本年 09/14 舉辦教師座談會，提供教師相互交流、分享教學經驗的平台。另本學期亦持續開設大班教學之「新生講座」課程，共 3 班，教師團隊由校內外師資組成，主題分為「能力養成」、「生涯探索」、「活出精彩」。

2.2 體育室

2.2.1 體育活動

A. 校內競賽

- (1) 新生盃各項運動競賽訂於本年 09/25 (週一) 起至本年 12/01 (週五) 止舉行。
- (2) 全校運動會游泳賽於本年 10/14 (週六) 假校總區室外游泳池舉辦。
- (3) 全校運動會 (田徑賽、團體競賽及趣味競賽) 於本年 11/18~11/19 於校總區田徑場舉辦。
- (4) 全校運動會校園馬拉松賽於明 (107) 年 03/24 (週六) 舉辦，集合及出發地點為校總區田徑運動場。

B. 校外競賽

- (1) 臺大、成大運動友誼賽：本年輪由成大舉辦，訂於本年 11/04、11/05，項目包括男女桌球、女排及橄欖球等 3 項。

- (2) 2017 國立臺灣大學系統運動友誼賽：今年輪由臺科大舉辦，比賽期間與項目另與臺師大及臺科大協商。

C. 國際體育活動交流

- (1) 棒球隊於本年 04/01-04/05 赴北京參加「第一屆 CSSBL 海峽兩岸學生棒球聯賽」，晉級 8/11-8/13 於臺灣體大舉辦的複賽，最後晉級 12/1-12/6 於深圳舉辦的總決賽。
- (2) 手球隊於本年 06/29-07/15 赴義大利摩拉參加世界盃手球賽，榮獲男子組大學組第一名，成績優異。
- (3) 男、女排球隊及男子籃球隊於本年 08/08-08/15 日赴上海復旦大學參加第 4 屆滬台運動友誼賽。
- (4) 橄欖球隊於本年 08/24-08/27 日赴香港進行移地訓練及參訪活動。
- (5) 田徑隊於本年 09/03-09/08 赴日本北海道進行移地訓練暨參訪。
- (6) 羽球隊杜玟萱、黃承逸及黃振哲等 3 人入選 2017 土耳其聽奧國家代表隊。
- (7) 游泳隊許涵棚、黃漢茜及卓承齊等 3 人，入選 2017 世界大學運動會國家代表隊。

D. 企劃推廣

運動技術指導班及舞蹈推廣課程自本年 01/01 至 12/31 止，持續開課中，截至 08/31 已開班授課計有游泳班 103 班，網球班 68 班，羽球班 1 班，舞蹈推廣課程已開辦 3 梯，共 23 班。

2.2.2 體育場地設備

A. 風災受損設施整修工程

因 7 月份尼莎颱風來襲，造成運動場地圍網、籃球架、體育館屋頂及樹木損害，除地震中心球場外，其餘已於開學前陸續完成修復工程。

B. 提供 2017 世界大學運動會競賽場地

本校配合 2017 世界大學運動會競賽需求，提供綜合體育館及竹北校區足球場作為世界大學運動會排球競賽及足球練習場地，活動已於 08/30 成功圓滿落幕，各場地復原工程已於 09/10 完成。

C. 106 年度全國大專校院運動會場地整建工程

教育部委託本校辦理 106 年度全國大專校院運動會，配合競賽項目舉行，於 2016 年 12 月起進行田徑場及

網球場鋪面整修工程，於 2017 年 4 月如期完工，106 年度全國大專校院運動會賽事已於 05/10 圓滿落幕。

D. 體育館外牆立面粉刷改善工程

因體育館外牆牆面剝落，嚴重影響體育館外觀，近期將進行體育館外牆立面粉刷改善工程，以改善本校運動環境，本案已於 08/10 開標，施工日期將另行公告。

2.2.3 臺大體育學報

已出版至第 31 輯。

2.3 師資培育中心

2.3.1 史懷哲精神教育服務計畫

為實踐史懷哲關懷弱勢及發揮教育大愛專業服務之精神，本校教育學程學會申請通過教育部補助之「史懷哲計畫」，教育學程學生於本年 07/24~08/11，至新北市立坪林國中輔導該校學生暑期課業，並於 08/11 於該校舉行結業式暨成果發表會。

2.3.2 教育實習

A. 106-1 教育實習

本學期教育實習學生計 14 科 55 人，於 08/01 已至各實習學校報到，進行為期半年之教育實習。

B. 實習績優獎

為提升教育實習之成效，並強化本校與教育實習機構之夥伴關係，本中心辦理「臺大教育實習績優獎」，並推薦優秀得獎者參選教育部主辦之「教育實習績優獎甄選及獎勵實施計畫」，榮獲教育部多項獎項，得獎名單如下：

- (1) 教育實習指導教師優良獎：本校分子與細胞生物學研究所董桂書副教授
- (2) 教育實習輔導教師卓越獎：台北市立松山高級中學江裕民老師。
- (3) 教育實習學生楷模獎：國文科周宜臻實習學生。
- (4) 教育實習學生優良獎：國文科王詩涵實習學生。
- (5) 教育實習合作團體同心獎：本校化學系余瑞琳講師、臺北市立第一女子高級中學江慧玉老師、楊國珠老師、本校化學科劉泓其、陳玠霖實習學生。

C. 實習輔導通訊

出版教育實習輔導通訊第 74-76 期。

2.3.3 教育部補助計畫

申請教育部補助師資培育之大學辦理精進師資素質及

特色發展計畫，獲教育部核定補助 106 及 107 共二個學年度，106 學年度計畫經費業已撥付本校，107 學年度則將另案核定。

2.4 統計碩士學位學程

2.4.1 業界實習

本學位學程課程設計以實務為導向，課程內容注重與企業接軌，讓學程研究生學以致用。全球知名臨床研究機構 (CRO) 百瑞精鼎國際 (PAREXEL International) 為讓本校更多學藝優秀、表現良好學生有機會在優質職涯平台發展，每年提供 2 名生物統計實習生名額給統計學位學程研究生申請。

2.4.2 業界合作研究案

本學程碩士生李京諭及林致誠參與中華電信「定價模擬工具、應用能力建立及聯合分析諮詢輔導案」之合作研究案。該研究案目的是培養中華電信長期可自行掌控及彈性運用市場模擬之核心能力，發展出基於聯合分析結果的市場模擬工具。同時，協助發展寬頻、影視及行動業務應用及優化。

2.4.3 簽署產學合作意向書

本學程於 04/24 與電通安吉斯數據行銷實驗室 (Dentsu Aegis Data Marketing Lab) 簽署產學研訓策略聯盟合作意向書。雙方產學合作意向書內，提及有關企業參訪或實習等安排，共 8 家策略聯盟企業一同參與，並由集思媒體服務公司作為統籌單位。

策略聯盟企業如下：

- (1) 社群語意數據—意藍資訊
- (2) Location 數據—勝義科技
- (3) CRM 數據—功典資訊
- (4) AR/VR 數據—WE JUMP
- (5) IoT 場域數據—脈動心聯
- (6) 程序化廣告數據—Amnet (安納特)
- (7) 關鍵字/Search 數據—iProspect (安布思沛)
- (8) 數據化應用顧問—臺灣集思 (AAA)

2.5 運動設施與健康管理碩士學位學程

2.5.1 105-1 學期舉辦之學術演講

- (1) 09/30 (週五): 救國團運動中心管理處簡鴻檳處長；
- (2) 10/28 (週五): 林振煌律師；
- (3) 11/25 (週五): 虹映科技創辦人& CEO 陳風河董事

長；

(4) 12/30 (週五)：教育部體育署林哲宏副署長；

(5) 01/13 (週五)：國立中正大學運動競技學系王順正教授。

2.5.2 學術活動：105-2 學期舉辦之學術演講

(1) 02/24 (週五)：國立體育大學管理學院葉公鼎教授；

(2) 03/31 (週五)：國立臺灣師範大學運動競技學系相子元教授；

(3) 04/28 (週五)：中華奧林匹克委員會陳國儀顧問；

(4) 05/26 (週五)：國立東華大學體育與運動科學系林嘉志副教授；

(5) 06/23 (週五)：國立臺灣師範大學運動休閒與餐旅管理研究所 陳美燕教授。

國立臺灣大學 106 學年度第 1 學期第 1 次校務會議

-圖書館報告-

壹、重要執行業務

一、執行總圖書館空間改造先期規劃

執行「國立臺灣大學總圖書館空間改造先期規劃委託技術服務案」，將以「館舍永續使用」、「空間活化改造」、「服務多元創新」3 大主軸進行改造，作為開展下一個 20 年的基礎。重新設計圖書館空間，改造為由使用者主導的彈性空間，輔以新科技的運用，讓師生更有彈性地使用圖書館。期待描繪出以臺大師生為核心、匯聚開展校內各類知識活動的圖書館新風貌。

二、辦理第八屆「悠遊一夏 探索臺大：臺大博物館群兒童學習體驗營」

8/9(三)、8/11(五)、8/14(一)辦理共 3 梯次的「悠遊一夏·探索臺大：臺大博物館群兒童學習體驗營」圓滿完成，第 1 梯次為：校史、動物、醫學；第 2 梯次為：昆蟲、地質、農業；第 3 梯次為：人類、檔案、物理、植物。計招收 61 名學員

三、擴展三校一卡通通用服務範圍

「三校一卡通通用服務」目前採線上申辦，提供本校師生持證至另外兩校借書。為鼓勵師生踴躍申請服務並善用合作館資源，擬與臺灣大學聯盟研議是否開放三校讀者辦理跨校預約及續借，期能擴展服務範圍及效率，有效提升三校一卡通通用服務品質與數量。

四、更新圖書館數位學習網

新版數位學習網已於今年(民國 106 年)9 月 1 日推出，重新規劃網站架構，分為「圖書館導覽」、「LIB 新手上路」、「LIB 研究入門」、「文學戲劇」、「語文學習」、「專題演講」與「特藏知識網」等 7 類課程。以響應式網頁設計，使版面自動符合各式瀏覽裝置，使用介面簡潔清楚。配合新版上網，亦以認識圖書館為主題，全新錄製 13 筆數位教材；後續也將持續新增與更新課程，充實數位學習資源。

五、規劃自動化書庫試營運

圖書館自動化書庫設備案已進入第三期安裝期程，包含：控制裝置、書箱入庫、流通工作站等施作。為預備館藏移入書庫及配合本館未來空間調整規劃，目前持續進行館藏盤點、補貼條碼，保護設施、回溯編目修

正館藏紀錄等前置作業，並研擬入庫作業與自動化書庫營運服務原則。配合主體工程教學大樓二期新建進度，預計 107 年第一季完成第四期試運轉及驗收作業。

六、圖書館正門改善工程

為改善圖書館正門使用不便之問題，在維持圖書館古樸典雅意象的原則下，將左右側門改以自動門型式，兼具讀者出入便利性及節能效果。

貳、圖書館各單位本學期工作計畫

一、館藏徵集組

(一)館藏採購作業

- 1.辦理各院系所 106 年圖書委託請購作業。
- 2.執行科技部人文司補助人文及社會科學研究圖書計畫，截至目前購置館藏逾 34 萬冊，有 15 項計畫持續執行中。
- 3.辦理本校 107 年中外文期刊請購案：依學校年度核定預算進行全校期刊續訂調查作業，彙整全校期刊訂單約 3,900 餘種，並循例依出版社之地域性與其服務型態，分案進行招標作業以節省整體採購經費。
- 4.辦理 105 年及 106 年期刊標案、資料庫請購案驗收與經費核銷作業：依據合約規定查核期刊標案相關規範與資料庫連線情況後辦理驗收及經費核銷事宜。
- 5.代表本校與中興大學、成功大學、臺灣師範大學、雲林科技大學、高雄應用科技大學計 6 校共同執行教育部 106 年「臺灣學術電子資源永續發展計畫」，為推動小組成員之一，負責電子書徵集作業，該計畫本年度預計購入逾 10,000 種中西文學術電子書，供全國 89 所大專校院使用。

(二)交換贈送作業

- 1.進行本校出版之學報寄贈及相關名錄資料維護作業。
- 2.處理本校政府出版品寄存、管理、點收、催缺、徵集等作業。
- 3.受理公私立機構或個人贈書，進行誌謝、評估、搬運及加工入藏作業。

二、書目服務組

- (一)圖書資源編目作業：預計本學期處理中文圖書（含閱選圖書）13,000

冊，西文圖書 6,000 冊，期刊編目 20 筆，非書資料 2,000 件，電子資源 30,000 種。

- (二)回溯建檔：包含建置欲遷入高密度書庫之未編書籍（包括水源書庫、參考書籍等回溯），以及中文線裝書、中西文 UDC 分類舊籍、醫圖中西文舊籍、期刊、非書資料等 5,000 筆館藏紀錄。
- (三)維護書目資料庫：持續進行書目與館藏紀錄補正工作，包括合併一書多編之書目紀錄、館藏地更新等作業，預計處理 9,000 筆書目紀錄 3,000 筆館藏紀錄及電子資源書目紀錄 10,000 筆。
- (四)建立與維護權威紀錄：依書目之作者數量建立中西文權威記錄，並參考資源據以補充作者相關資訊。預計建立中西文權威紀錄約 4,000 筆，維護權威紀錄約 2,000 筆。
- (五)繼續與國家圖書館合作建立中文權威參考資料庫，本年度預計上傳約 1,000 筆中文人名權威紀錄。
- (六)參與國家圖書館書目中心「全國圖書資訊網路系統」計畫，將本館書目轉錄至該系統與國內外圖書資料單位共建共享，本學期預計轉錄中西文書目紀錄約 20,000 筆。
- (七)將本館原始編目之中西文書目紀錄（含圖書、視聽資料、地圖、珍善本、本校論文及出版品等）上傳至全球性書目資料庫 OCLC WorldCat，可增進國內出版圖書資料之國際能見度，預計上傳約 10,000 筆書目。

三、學科服務組

(一)參考諮詢

- 1.持續更新「參考服務部落格」，拓展主題資源指引服務，增進讀者對圖書資源的認識與使用。106 年 1 月至 106 年 8 月新增文章 24 則，累計 672 則，共計 252,274 人次造訪（較去年同期成長 13%）、不重覆訪客 176,100 人次（較去年同期成長 11%）、點擊次數 399,138 次（較去年同期成長 10%）。。
- 2.「常問問題」網站於 104 年 4 月起提供服務，持續進行維護，以便讀者快速尋找本館服務與資源。106 年 1 月至 106 年 8 月共計 73,531 人次造訪（較去年同期成長 83%）、不重覆訪客 64,746 人次（較去年同期成長 85%）、點擊次數 140,188 次（較去年同期成長 59%）。

(二)利用指導

- 1.新版數位學習網已於 9 月 1 日推出，重新規劃網站架構，分為「圖書館導覽」、「LIB 新手上路」、「LIB 研究入門」、「文學戲劇」、「語文學習」、「專題演講」與「特藏知識網」等 7 類課程。以響應式網頁設計，使版面自動符合各式瀏覽裝置，使用介面簡潔清楚。

配合新版上網，亦以認識圖書館為主題，全新錄製 13 筆數位教材；後續也將持續新增與更新課程，充實數位學習資源。

2. 本學期持續辦理「HELP 講堂」系列課程，9-10 月針對常用電子資源舉辦 Web of Science、Journal Citation Reports、Essential Science Indicators、SciFinder、Endnote、Reaxys、華藝電子書、TEJ、Scopus 等資料庫與書目管理軟體講習共 9 場次；11-12 月課程場次刻正規畫中。
3. 新學年與推廣服務組合辦新進教職員生利用指導活動共 9 場次，其中 2 場次為新進國際生介紹圖書館服務與資源，是首次以全英語授課，使國際生更容易瞭解、親近圖書館；另持續提供客製化約課與深度諮詢服務，以協助師生了解圖書館資源，增益學習與研究。

(三)館藏發展

1. 協助執行本校獲科技部「補助人文及社會科學研究圖書計畫」，包括 104 年度 3 年期計畫 1 項、105 年度計畫 8 項，以及甫自今年 6 月起執行之 106 年度計畫 7 項。由專責館員協助複本查核、書目資料查證及訂單編製等工作，以期有系統地充實本校人文及社會科學研究資源。
2. 為協助師生取得國外博碩士論文，本館參與國內「DDC 數位化論文典藏聯盟」，每年購置 PQDT (ProQuest Dissertations & Theses) 之論文全文，置於聯盟資料庫供聯盟成員永久使用，迄今已典藏逾 22 萬篇全文。今年度除透過學科館員徵集系所推薦之論文外，並於 8 月 21 日至 9 月 30 日舉辦「So Free！輕鬆取得國外博碩士論文」活動，開放師生推薦。

(四)院系所聯繫與服務

1. 臺大學術庫 (NTU Academic Hub) 相關事宜：
 - (1) 已依據本校 8 月 1 日人事通報，更新各院系行政職主管資訊；完成新進教師中英文人事資料與履歷之建置，並持續與教師連繫，協助 ORCID 帳號申請與著作匯入事宜。
 - (2) 截至 9 月 19 日止，全校 (含醫學校區) 完成 ORCID 申請及 AH 資料建檔之教師已逾 69.15%。

四、閱覽組

(一)閱覽流通業務

1. 介接學校畢業暨休學離校作業系統

圖書館為畢業暨休學離校審核作業環節之一，因目前透過人工審核相當耗時，且於畢業季節時往往造成教務處及館方人力上的負擔，擬透過與離校作業系統介接方式，達到系統自動審核之效果，能大

幅改善畢業及休學審核效率，改善作業流程。

2.改善校內圖書代借系統功能

為讓本校師生更便利利用圖書資源及服務，並簡化師生申請跨校區圖書之作業流程，進行改善校內圖書代借及代印系統，讓讀者於館藏目錄網站上即可直接申請代借，以落實資源共享及互通，提高圖書資源的利用價值。

(二)空間管理業務

1.執行總圖書館空間改造先期規劃

總圖書館建築自民國 87 年 11 月 14 日正式啟用，迄今已近 20 載，除建築基礎設施已無法完全滿足現今讀者利用需求，部分設施亦需更新以維護館舍安全並增進管理效率。此外，重新設計圖書館空間運用，改造為由使用者主導的彈性空間，輔以新科技的運用，已蔚為今日圖書館服務思潮之主流。總館以「館舍永續使用」、「空間活化改造」、「服務多元創新」三大主軸執行「國立臺灣大學總圖書館空間改造先期規劃委託技術服務案」，作為開展下一個 20 年的基礎，描繪出以臺大師生為核心、匯聚開展校內各類知識活動的圖書館新風貌。

2.更新系統及設備

總圖書館所使用的門禁系統及安全系統已近 20 年，現有門禁系統、安全系統款式較為老舊且容易當機、偵測效果較差。門禁系統擬更換為自動展翼閘門，以符合潮流及人性化設計；新款安全系統可提高已上磁偵測率，以有效維護館藏安全。

3.簡化討論室申請作業

總圖自 105 年度起將使用討論室人數放寬，並於新生入門書院及新進校師講習等活動極力推廣，已大幅提昇使用率，惟目前係以紙本進行人工申請，極為不便，擬改由線上申請，讀者可透過系統進行預約及申請作業，以提升空間利用之效率。

4.進行自習室筆電使用區意見調查

為提供更好的自習服務，將進行「總圖自習室筆電使用區」讀者意見紙本及線上問卷調查，期能了解讀者對於自習室使用筆電的看法，以了解讀者使用自習服務之需求，並作為未來修訂自習室開放政策之參考。

(三)館際合作業務

1.提升文獻傳遞服務效率

因應未來館合業務的發展，擬改善 OCLC「World Share」館際合作服務系統之 Article Exchange 功能，以有效提昇文獻傳遞服務效率，改善館與館之間的處理流程，為讀者提供更佳館合服務。

2.擴展三校一卡通用服務範圍

臺灣大學聯盟「三校一卡通服務」目前採線上申辦，提供本校師生持證至另外兩校借書。為鼓勵師生踴躍申請服務並善用合作館資源，擬研議進一步開放三校讀者辦理跨校預約及續借，以擴展服務範圍及效率，有效提升三校一卡通服務人數。

五、典藏服務組

(一)館藏整理

1.進行館藏維護整理

- (1)積極館藏維護整理：處理書刊修補、除塵除霉、架位調整與相關作業，並考量學科特性、複本數量、流通次數等，評估註銷嚴重破損且過時不具參考價值之圖書，以在不斷成長的館藏量與有限的典藏空間中取得平衡，提升館藏典藏與空間利用之價值效益。
- (2)加強高使用率圖書書況維護：針對高使用率平裝圖書加上書套，如：多人預約或指定參考書等，以維持書況品質、延長使用年限。

2.準備自動化書庫營運

- (1)為預備館藏移入自動化書庫，及本館未來空間調整規劃，進行館藏盤點、補貼條碼，評估加上保護袋，進行回溯編目修正館藏紀錄等前置作業。
- (2)配合教學大樓二期圖書館空間之工務進度，研擬入庫作業與自動化書庫營運服務原則，俾利完工啟用後提供讀者優質閱覽服務。

(二)館藏服務

1.提供教師指定參考資料服務

為支援本校教師教學，依據 106 學年度第 1 學期教師所提課程需要之書目，採購圖書資料，提供指定修課同學閱讀參考資料服務。

2.辦理館藏推介服務

為吸引讀者善加利用本館館藏，製作主題館藏選介，並透過本館臉書粉絲專頁以「館藏報報」、「新片通報」專欄方式宣傳。此外，加強實體新書館藏展示，以增加館藏曝光度，同時提升本館書庫空間的閱讀氛圍。

3.新增館藏滅菌設備自助服務

為使讀者更加安心利用圖書館，滿足讀者期盼的衛生訴求，進而提升紙本館藏的使用率，在相關樓層增設圖書滅菌設備，方便讀者就近自助使用。

六、特藏組

(一)館藏徵集整理維護

- 1.廣泛徵集特藏及舊籍資料文獻，並進行館藏資料整理工作，俾利後續回溯及館藏使用推廣作業，包含：
 - (1)早期學士論文回溯登錄編目及調整架位作業；
 - (2)齊邦媛教授贈藏手稿資料；
 - (3)汪其楣教授贈藏手稿資料；
 - (4)中文/日文線裝書；
 - (5)杜聰明博士餽贈圖書。
- 2.強化本館特色館藏資料庫的館藏，並撰寫詮釋資料，為上傳資料庫做準備。
- 3.為加強珍藏資料之維護，爭取經費購置圖書館資料保存維護專用冷藏設備。
- 4.為解決特藏資料典藏空間不足之問題，購增置書架以容納待上架之特藏資料。

(二)特藏資源服務

- 1.為加強讀者對本館特藏資料之認識，修訂編印中/日版，中/英文版特藏資源簡介，以圖文方式呈現，供讀者自行取閱。
- 2.因縮影資料需以專用微縮閱讀機瀏覽讀取，為利於讀者自行操作機器閱覽，增購新款縮影閱讀機以加強服務讀者。

(三)數位化作業

- 1.「臺大圖書館數位典藏館」陸續新增「國際華語研習所史料資料庫」、「馬廷英教授資料庫」、「文藝列車」、「田中文庫」等資料群。
- 2.進行「2016 年特藏資料數位化與修復專案」，預計於 11 月完成舊籍與手稿檔案 3 萬影幅，善本書籍 1 萬 5 千影幅，舊籍修復 8 千張之驗收作業。並規劃進行本校學士論文及珍籍資料之數位化進度。

(四)合作計畫

- 1.與日本大阪教育大學城地茂教授合作，共同執行教育部補助之「國立臺灣大學圖書館典藏之 17 至 19 世紀和算珍籍整理調查計畫」，8 月 29 日完成成果報告及經費結算表報部作業。
- 2.與日本新潟大學鈴木孝庸教授合作出版《國立臺灣大學圖書館典藏平家物語音譜本：第一卷/平家物語節附語り本》，整理原稿，預計明年中出版。
- 3.與琉球大學赤嶺守教授團隊合作編輯出版「臺灣大學圖書館典藏琉球關係史料集成」第四卷，正進行第五卷編輯作業。並洽談琉球文學的重要寶典《琉歌大觀》合作出版事宜。該書為本館典藏之琉球歌謠稿本，涵蓋時間自 1461 年迄於 1917 年，歌謠取材自琉球列島全域。
- 4.與日本遠野市立博物館合作辦理伊能嘉矩特展及交流活動，遠野博物

館於 7 月 21 日至 9 月 24 日舉辦「伊能嘉矩與臺灣研究」紀念特展，10 月 5 日將返還向本校借展之物件。而本館也規劃於今年 11 月及明年 3 月兩階段辦理伊能嘉矩前導展及特設展。

5.與國家圖書館合作進行「1911 年至 1949 年出版之中文圖書」數位化工作，建置「臺灣華文電子書庫」資料庫。

6.與本校國際華語研習所合作辦理活動，將於 10 月 27 日舉辦學思論壇研討會及歷史回顧展，呈現本校在世界華語教育及中華文化推廣之時空記憶及相關史料。

(五)受理各機關學校及私人機構申請舊照片與特藏資源數位影像檔授權重製使用事宜。

七、推廣服務組

(一)導覽與圖書館利用教育

1. 迎接 106 學年度新生及開學，辦理下列推廣圖書館利用指導活動：

(1) 9/1、9/8 完成新生學習入門書院共 2 梯次的「夏日旅圖中！新鮮人的繽紛冒險」圖書館利用指導活動。

(2) 編製學生版圖書館使用手冊「認識圖書館，從這裡開始！」新版編印作業，在新生學習入門書院活動發放。

(3) 線上更新教師版圖書館使用手冊及英文版使用手冊

(4) 為讓新生以輕鬆活潑心情認識圖書館的資源，設計尋寶活動主題為「疑雲糖果屋」，於 9/4 至 9/29 實施。在總圖 1 樓中廳左側櫃台首次設置落地型的主展牆，營造七彩霓虹照明的魔幻風格糖果屋。

2. 辦理新進教職員、研究生、國際生之旅共 9 場活動，發送管道包含：圖書館電子報、校內公告欄、臺大校訊、臺大官方臉書等。

(二)推廣活動與展覽

1.8/10 至 9/9 在總圖 1 樓新書展示區舉辦「關於臺北世大運，我說的其實是……」主題書展，展期配合 2017 臺北世大運（8/19-8/30）及體育節（9/9）兩項期程，以臺北的城市文學與體育文學相關館藏主題，計有 200 冊，涵蓋圖書、多媒體與地圖資料。書展隨著世大運我國選手成績表現逐漸升溫，在暑假吸引了讀者入館翻閱相關書籍，並利用現場提供的電腦查詢世大運最新賽事，填寫線上問卷。

2.文化部主辦「金鼎獎圖書類得獎作品」校園巡迴書展活動，首站選在臺大圖書館新書展示區，展出文學、非文學、兒童及少年、政府出版品以及圖書編輯、圖書插畫得獎作品共 20 本書籍，活動時間自 9/15 日至 10/11，書展現場亦有「心得分享活動」，邀請各位閱讀得獎作品後留下您的心得與感想參加抽獎，將有機會獲得本次得獎作品書

籍 2 冊，參與心得分享活動者相當踴躍。書展期間在總圖書館日然廳舉辦兩場得獎作者的分享座談：

(1)9/27 下午 2 點，邀請政府出版品得獎作品「日曜日式散步者：風車詩社及其時代」陳允元主編。

(2)10/5 上午 10 點半，邀請兒童及少年圖書得獎作品「有誰聽到座頭鯨在唱歌」作者為本校張文亮教授。

3.規劃「伊能嘉矩的踏查行卷看臺灣」展覽活動，今年 11/10 至明年 1/12 在總圖舉行前導展「觀風蹉跎：伊能嘉矩的田野歷程書誌展」；明年 3 月舉行特設展「觀風蹉跎：伊能嘉矩、臺灣與臺灣人」，並將活動提列為本校 90 年校慶活動規劃之一。

4.明年為本校建校 90 年，亦為總圖遷館 20 週年，為迎接具有紀念意義的時刻，先行彙整本館各組籌辦活動內容，並配合本校創校 90 週年籌備委員會進度，草擬本館參與 90 年校慶活動規劃表。

5. 9 月開學後辦理「午後電影院」，學期期間每月安排特定主題於週三下午播映電影，推展本館豐富的電影資源。

(三)出版品與紀念品

1.新版館藏章馬克杯

變動特色：①增加 2 枚新發現之館藏章：1941-1945 年臺北帝國大學預科藏書章、1928 年臺北帝國大學設立初期原訂名「臺灣帝國大學」館藏章；②底圖素材改用特藏《淡新檔案》文書；③包裝紙盒改為素面開口牛皮紙盒，突顯館藏章元素；④特別印製圖書館貼紙以利盒蓋封口，亦可裝飾素面紙盒。

2.新學年推出臺大特藏 A5 方格筆記本，封面圖案為黑桑。

3.為加強圖書館官方發出信箋或文件之識別性，印製 4 款圖書館形象貼紙。

八、社會科學資源服務組（辜振甫先生紀念圖書館）

(一)推展學科服務，深化與教師連結

1.重整社會科學學科館員團隊：為加強對本院各系所單位教師之服務，重新規劃學科館員之服務團隊及其任務，並自 106 年 6 月份起聯絡與拜訪社科院各系所單位教師，協助教師申請 ORCID id 與建置臺大學術庫(Academic Hub)資料。

2.新增學科服務網頁：更新辜振甫紀念圖書館網站首頁(<http://web.lib.ntu.edu.tw/koolib/>)，於 106 年 9 月 6 日已新增「學科服務」項目，其內容包括學科館員、教師服務專區、與館員有約、圖書館利用講習、參考服務，以及 ORCID 與 AH(臺大學術庫)線上預約等，推廣學科服務，提升對教師的服務品質。

(二)促進英語學習相關活動

1.辦理「英語 CPR 課程」活動

邀請外文系資深教授周樹華老師針對社科院同學開設英語聽說讀寫課程，為循環課程，週二為聽力與口語練習，週四為閱讀與寫作練習，將透過實際演練教導學生如何提自我的英語學習。

2.持續推出「英語學習諮詢樹屋」公益服務

由於上學期舉辦的「英語學習諮詢樹屋」廣受好評，本學期自 10 月 18 日起繼續於週三下午 1:00-3:00 有老師駐館於社科圖二樓提供英語學習諮詢之公益服務，歡迎本校師生隨時前往。

(三)專題演講

1.為使大一新鮮人能掌握與珍惜自己的大學生活，特邀請經濟系吳聰敏教授於 9 月 18 日下午 3:30 於社科圖 2F 簡報室進行「1460+1：6 年之後」專題演講，與學生談如何過大學四年。

2.為拓展對不同文化之視野，與美國在臺協會合作，辦理「美國文化教室」活動，將於 9 月 26 日下午 3:00 由美國在臺協會美國資料中心文化新聞組專員王惠華小姐(Ms. Sophie Wang, Public Diplomacy Section, AIT) 來館演講，講題：「你認識 Bing Crosby 或是 Woody Guthrie 的音樂嗎？歡迎你一起來瞭解音樂如何影響大蕭條時代底下的美國人民」，從音樂來認識美國文化。另外，預計於 10 月下旬邀請美國外交官來館，進行外交與政治等相關專業領域之專題演講。

(四)館藏推廣活動

1.為拓展師生對社會科學領域館藏的接觸，預計於 9 月中旬至 10 月底推出「社科視角」主題書展，歡迎前來參觀與借用。

2.為加強讀者對社科圖館藏的認識，特規劃「 $(Q+A)^5$ =社科圖知識達人就是我」活動，預計於 10 月 16 日至 11 月 16 日推出，參加者可線上答題，全部答對者，即可獲贈文青小禮一份。

3.辦理「致未來的你-人生規劃」書展活動—因應畢業季之學生需求，於 106 年 5 月 10 日至 6 月 21 日在社科圖舉辦「致未來的你-人生規劃」書展活動，展出 68 冊圖書。同時自校史館借來由服務課同學縫製的文昌寶寶進駐辜圖，祝福學生們心想事成，期末考順利。

(五)法律學院圖書館設置中文重要教科書專區

為確保法學領域之中文重要教科書隨時有複本可供師生研究和學習之利用，特別於法律學院圖書館內設置「中文重要教科書專區」，由五大法領域圖書委員共同擬定書單。除於專區典藏陳列外，另購置複本一冊提供流通外借。每年將定期重新檢視書單之完整性，並購入最新版本，以供同學修課及論文撰寫時之重要參考資源。

九、醫學院圖書分館

(一)執行館藏發展及閱覽流通服務

- 1.辦理中西文圖書、視聽資料及電子資源採購，並處理書刊交贈事宜。
- 2.辦理 105 年紙本期刊暨 106 年電子資源及期刊結案驗收事宜。
- 3.辦理 107 年電子資源和期刊續訂相關事宜。
- 4.蒐集、評估醫學相關電子過刊。
- 5.引進各學科新式電子資源試用、測試、評估及採購事宜。

(二)資料組織與整理

- 1.執行圖書、視聽、期刊等資料之組織整理，以及醫學人文圖書、教師指定參考書、核心館藏移架等作業。
- 2.進行日治舊籍 UDC (國際十進分類法)回溯書目建檔作業，研究者可透過線上查詢系統取用舊籍資源。
- 3.因應科系評鑑需求，編製各科部、醫事職類客製化專題書目。
- 4.因應醫圖空間改造辦理紙本期刊淘汰暨移架作業。

(三)推廣活動，行銷館藏

- 1.利用社群平台(Facebook)推廣新進館藏，並結合時事議題整理相關圖書資源，增加館藏資源使用。
- 2.舉辦醫學電影院及星光電影院，透過精彩的劇情引發讀者對醫學與健康照護議題的省思。
- 3.舉辦卓越人文講座，邀請各領域專才蒞臨醫學校區，分享其豐富的知識閱歷，開拓讀者視野與人文素養。
- 4.規劃辦理醫圖新生之旅，帶領醫學校區新進學生了解本館資源、服務與環境。
- 5.經營 Facebook 粉絲團、LINE@官方帳號、電子報等多元宣傳管道，並不定期舉辦推廣活動。

(四)提供醫學資訊服務

- 1.藉由學科館員傳達圖書館各項服務、教學研究活動訊息與新知介紹。
- 2.充實官網「時事網路資源」，彙整提供醫療健康領域熱門議題之相關網路資源。

(五)醫學校區研究力分析統計服務

- 1.每月公告醫學校區論文發表榮譽榜。
- 2.追蹤國內重點醫學院校 SCI/SSCI 論文發表近況，編製臺大醫學校區研究力分析統計報告，並利用 ESI 資料庫分析本校與國外醫學機構之研究表現。
- 3.依各單位需求提供客製化研究力分析統計報告。

(六)規劃多元講習活動

- 1.規劃系列電子資源講習課程及學術研討會，協助讀者有效利用圖書館資源。
- 2.提供分院實體講習及數位學習課程，增加分院與不克參與講習同仁自我學習的機會。
- 3.與醫學系合辦「醫用台語班」會話課程，提升師生基本台語溝通能力。
- 4.與護理部合辦「實證護理資料庫搜尋檢索」系列課程，加強護理師實證醫學資源檢索能力，將實證護理照護模式落實於臨床工作。
- 5.依單位需求安排客製化課程，並配合單位方便的時間與地點安排講師授課。

(七)其他

- 1.Fulbright Specialist 計畫已獲得臺灣與美國的核准，美國學者 Kathy Kwan 將會於 10 月 16 日-12 月 3 日來臺進行學術交流合作。
- 2.辦理 2018「醫學電子資源授權使用共同供應契約採購案」共計徵集 10 家廠商提報 43 項產品，完成適用機關徵集(共 66 個)及產品規格審查，辦理議價、開標事宜。
- 3.持續進行空間改造—「醫圖一樓形象大廳改造計畫」。

十、校史館營運組

(一)參與「2017 白晝之夜」活動

臺北市政府將於 106 年 10/7(六) - 10/8(日)舉辦 2017 白晝之夜，博物館群辦公室為響應該活動主軸「跨夜舉辦、免費參加及公民參與」，協調博物館群 4 館夜間開放，其中校史館、人類學博物館、植物標本館將徹夜開館（延長開館時間從 10/7(六) 18:00-10/8(日) 06:00），農業陳列館則開館至 10/7(六) 21:00，讓廣大市民可以在深夜造訪校史館與博物館，體驗夜間館舍之景色。並協助臺北市文獻館舉辦「夜遊古蹟-臺大古蹟與博物館之美」，提供館內導覽服務。

(二)籌備博物館群國際講座

今年校慶月適逢博物館群成立 10 週年，因此籌備國際講座，向國內外具規博的大學博物館學習。邀請的講者有：雪梨大學博物館館長 David Ellis、哈佛藝術博務館主任 David Odo、北海道大學博物館助理教授山下俊介、國立成功大學博物館陳政宏館長、本校生命科學系教授兼動物博物館館長于宏燦老師、本校共同教育中心與國際事務處蔡君彝助理教授。講座時間訂於 11/22(三)，並安排國際學者於 11/21(二)、11/23(四)於臺北參訪其他博物館以及與博物館相關學系交流。

(三)籌備五四百年紀年活動第一期

與北京大學進行合作，於 108 年辦理「五四」百年紀念活動。該計畫第一期已獲國際事務處「重點姊妹校合作初始經費」經費補助，今年將執行(1)以舉辦特展為最終目標，進行蒐集資料、初步規畫特展大綱與內容；(2)派員至北大與北京出差考察（9/17-9/23），以蒐集相關資料，並協助與相關合作單位或合作對象洽談。

(四)編輯出版「臺大四六事件報告」

依據臺大校務會議 100216 案之決議，邀請校內外學者專家將本校過去未正式出版之校園事件調查報告《臺大四六事件考察》與《臺大哲學系事件調查報告》二書重新編輯出版，納入校史叢書，本項工作預計於今年（民 106 年）年底正式出版。

(五)開發臺大博物館群十週年系列紀念品

106 年為臺大博物館群成立 10 週年，配合博物館群 11 月的校慶活動及國際講座，擬統一設計開發系列文宣紀念品，以利行銷宣傳臺大博物館群，建立統一的識別形象。文宣紀念品以實用物品為主，包含：A5 騎馬釘筆記本 3 款、畫架便條紙 3 款、A4 多層次 L 夾、輕型帆布手提袋。此外，亦與本校實驗林木材利用實習工廠合作，製作 10 週年紀念原木香杯墊。

(六)籌備「南·洋：臺大博物館群東南亞與大洋洲『點』藏」展覽

臺灣在人文與自然與地理上，與南洋有著密切的關係，於校慶期間藉由臺大博物館群的藏品展覽，展現臺大在南洋的研究力與研究資源，點燃觀展民眾對於人文與科學以及博物館的興趣。

(七)編纂博物館群標本製作手冊專書

依據文化部博物館事業推展補助計畫，其中「標本製作專業人才培訓研習營」將製作「標本製作手冊專書」。該專書今年以「動物-鼠條標本」、「昆蟲-展足與展翅乾式標本」、「植物-臘葉標本」三個主題進行編纂製作。106 年 9 月初已提出初稿，目前進行修訂、排版以及美編，預計 11 月份出版。

(八)「臺大十三溝面餅乾」文創商品研發

為開發具校史意義與校園特色的臺大專屬文創商品，由校史館、森林環境暨資源學系林法勤副教授、臺大農場三方共同在商品文創發想行銷、食品製作、模具設計等三議題上合作、研發，於校慶期間推出「臺大十三溝面餅乾」。以臺大人共同記憶—古典校園建築群十三溝面磚，為發想與設計的主軸，除了可以凝聚臺大人向心力之外，並可藉由故事行銷來推廣臺大意象。

(九)文物入藏

1.日治時期臺北高等商業學校大禮堂鋼琴

城中校區原法社學院行政大樓(日治時期高等商業學校)因大禮堂將進行屋頂整修工程，擔心整修期間造成大禮堂鋼琴損壞，因此請校史館協助收藏。由於此鋼琴製造年代悠久，且上印有高等商業學校校徽，極具有文化資產價值。由於此鋼琴與校史館目前展示林二校友之鋼琴年代及型號相近，整修後擬與目前現有鋼琴一起展出，展現日治時期當時鋼琴的歷史。

2.臺北帝國大學土俗人種學研究室附屬標本室木櫃(編號 A11)

文學院為改善一樓大廳空間使用，擬請校史館協助收藏一口木櫃。初步判斷該口木櫃為當時臺北帝國土俗人種學研究室附屬標本室所使用之展示櫃，整體櫃子保有文化資產之價值，見證當時標本室展示及日本政府南進政策的歷史，將作為「南洋：臺大博物館群東南亞與大洋洲『點』藏」展覽展示之使用。

十一、系統資訊組

(一)整合查詢系統(Discovery Service)系統

- 1.評估規劃系統介面設計，考量 Angular JS 應用以強化檢索結果呈現與使用者經驗，同時關注跨瀏覽器支援與效能問題。
- 2.評估規劃系統升級與改善維護方式，減少系統發生異常的頻率，縮短使用者無法透過整合查詢系統查檢資料的時間，以維持整合查詢系統的可及性與穩定性。

(二)新服務研發

- 1.整合圖書館內各項不同的檢核系統，如門禁、自習室、違規及自動化系統的些許功能，減少維護的成本和人力。
- 2.在圖書館自動化系統內嵌入資料的導讀、試聽等內容，增加加值書目本身的可讀性和使用的深度，使讀者在一鍵檢索下能得到完整的資訊。
- 3.本館於 105 年 8 月推出「國立臺灣大學圖書館 APP(NTULIB)」，可於 Apple store 及 Google play 平台下載，截至 106 年 8 月 ios 及 android 兩平台下載人次各為 2,831 及 1,908。本 APP 提供以下多種行動應用服務：
 - (1) 常用資訊及服務
 - (2) 熱門活動
 - (3) 熱門新書
 - (4) 新進影片
 - (5) 精彩影評
 - (6) 音樂主題選介及試聽
 - (7) 圖書查詢
 - (8) 分享

- (9) 個人借閱/預約清單/借閱歷史/個人書單
- (10) 圖書預約
- (11) 圖書續借
- (12) 圖書館最新消息
- (13) 中英文版雙語切換

(三)圖書館自動化系統

- 1.持續進行圖書館自動化整合系統及線上館藏目錄網頁功能之升級與維護，期能提升系統運作效能。
- 2.建立系統故障回報機制，並嘗試解構系統架構，期能增進自行修復系統的技能，以加速解決問題的效率，維持系統正常運作。
- 3.研議本館對於「新一代圖書館自動化系統-圖書館服務平臺(Library Service Platforms)」之功能需求，作為本校購置新系統之依據。

(四)圖書館網站相關業務

- 1.針對圖書館網站內容管理系統弱點測試，提供網站漏洞分析報告。
- 2.改善圖書館各網站 UI 設計，整合查詢系統、開館時間日曆表等網站介面設計。
- 3.開發圖書館網站與其他系統介接程式，提供網站使用數據、使用行為分析。
- 4.圖書館子網站版本升級及模組更新，維護網站資訊安全。
- 5.建置圖書館子網站 single sign-on(SSO)，使子網站帳號可依權限設定通用。
- 6.行動裝置應用程式改版，分析使用者數據推出切合市場需之行動 App。

(五)影片製作與活動支援

- 1.研究 AR 擴增實境應用於圖書館業務的可能性並期能提升館員於作業上的便利性。
- 2.規劃「臺大創校 90 週年暨圖書館遷館 20 週年相關活動」影片及相關訪談活動的進行，除拍攝本館遷館 20 年的紀念短片外，亦安排聯繫遷館後歷任館長進行訪談錄影，以錄製影片的方式，紀錄近 20 年來的努力軌跡，預計在 12 月 31 日前完成後製。

(六)協助開發業務系統

- 1.開發讀者回報網路異常表單，提供讀者即時回報問題。
- 2.開發代借代印系統，以 SSO 方式登入並介接館藏目錄系統，便利讀者申請代借代印。
- 3.建置卡務介接程式，簡化讀者資料檔維護方式。
- 4.評估讀者資料中心建置方案，使資料管理保持即時性、便利性及正確度。

- 5.更新 Open Journal System 版本及系統升級，防範駭客入侵，提高使用安全性。
- 6.各項表單線上流程化，便利讀者線上完成各項服務。
- 7.完成臺灣各學術單位聯合目錄之整合檢索系統，研究人員和教師可即時查詢各圖書館館藏資訊。
- 8.新增圖書館工讀生薪資系統功能項目，便利業務單位薪資報帳及差勤管理。

十二、行政組

(一)執行自動化高密度書庫設備案

圖書館自動化高密度書庫設備案已完成第一期及第二期期程，因本案屬高精密儀器設備，第三期安裝期程之控制裝置、書箱入庫、流通工作站等必須在無粉塵及開啟空調後才可施作，配合主體工程教學大樓二期新建進度，預計 106 年 11 月完成第三期安裝、107 年 1 月完成第四期試運轉，並於 107 年 2 月完成第五期驗收作業。

(二)館舍維護更新計畫

- 1.為改善圖書館正門無法自動感應開閉，使用不便之問題，在維持圖書館古樸典雅意象的原則下，將左右側門改以自動門型式，兼具讀者出入便利性及節能效果。
- 2.汰換老舊耗能之冰水主機：5 樓善本書庫為 24 小時運轉之空調模式，由專用冰水主機供應運轉，因已過使用多年，本學期規畫將老舊耗能之冰水主機汰換為最新節能的磁浮式冰水主機，提高效能，以達到節電成效。

(三)新增自聘臨時人員管理系統功能模組

因應 106 年起勞基法新規定，為處理本館自聘臨時人員相關差勤作業，於本臨時人員管理系統新增功能模組，由系統管理端自動統計，俾利各組工讀生管理人隨時可查核分配工讀生預算實際支出及執行情形。

參、圖書館本學期執行各項專案計畫

一、教育部補助「臺灣學術機構典藏(TAIR)計畫」

機構典藏(Institutional Repository, IR)是一個學術機構將本身的研究產出，如期刊及會議論文、研究報告、投影片、教材等，以數位的方法保存全文資料，並建立網路平臺，提供全文檢索與使用的系統。「臺灣學術機構典藏(TAIR)計畫」即是以「分散建置，整合使用」的運作機制，協助臺灣各大專院校及學術研究單位分別建置各別獨立的機構典

藏系統；而為了彰顯各參與學術機構的研究成果，本計畫建置「臺灣學術機構典藏」(Taiwan Academic Institutional Repository，簡稱 TAIR，<http://tair.org.tw/>)平臺系統，以 OAI-PMH 方式匯集各機構研究成果的書目資料(Metadata)，並提供檢索及瀏覽服務。因此，各參與機構可以在 TAIR 平臺上明確地展現其本身的學術研究成果，並完整呈現臺灣整體學術研究能量。

(一) 106 年計畫預定工作項目如下：

1. TAIR 參與單位持續維護。
2. 研議應用雲端服務架構，建立臺灣學術機構典藏中心。
3. 整合機構典藏及學術庫(Academic Hub)之介面與功能，建立新一代 TAIR 的運作雛形。
4. 兼納研究數據(Research Data)。
5. 強化 TAIR 使用量分析。
6. 導入期刊影響力指標。
7. 加強各種研究者識別碼之整合。
8. 持續推廣宣導工作。

(二)截至 106 年 8 月，全國已有 138 個參與學校/單位，已完成安裝單位數為 125 所，計有 55 所大學校院、58 所技職校院與 12 所其他類型機構。在資料收錄數量方面，目前各參與學校收錄總數量超過 208 萬筆，其中全文數量超過 138 萬筆，約佔全部收錄數量之 66.3%，且各單位機構典藏系統造訪人次合計超過 2 億 4 千萬人次。

二、教育部委託「我國加入 OCLC 管理成員館」第三期第一年計畫

本計畫由臺大圖書館提報與負責推動我國各圖書館加入「臺灣 OCLC 管理成員館聯盟」，以提升編目效率，推動中文書目國際化，增進臺灣出版成果之國際曝光度。目前已完成的工作如下：

- (一) 協助辦理 2017 OCLC 亞太地區地方理事會選舉。
- (二) 持續辦理 106 年成員館繳納 OCLC 年費自籌款相關事宜。
- (三) 辦理 106 年聯合採購 OCLC Connexion 書目資料庫之採購與付款等工作。
- (四) 完成 106 年 OCLC 教育訓練活動：分別於 7 月在新北市立圖書館、臺灣大學醫學院及 8 月在台中科技大學圖書館、臺南大學圖書館舉辦 4 場教育訓練課程，內容包含 OCLC Connexion 操作教學、「國家圖書館拼音轉換系統」之操作教學及 OCLC WorldShare Record Manager 平台介紹，總計 90 人次參加。
- (五) 召開第 19 次推動館工作小組會議，共同研商聯盟第三期計畫第二年

之營運方式，包含 107 年自籌款籌措方式，後將配合提案決議後續相關事宜。

(六) 規劃與辦理成員館參與 106 年 11 月 29-30 日 OCLC 亞太年會之參訪事宜。

(七) 規劃「臺灣 OCLC 管理成員館聯盟會員大會」相關事宜，並定於 106 年 12 月 6 日假集思臺大會議中心舉行。

三、原住民族委員會委託「106 年度臺灣原住民族圖書資訊中心」計畫

本計畫範圍包含原住民族資料徵集、維護臺灣原住民族資源網、營運原住民族圖書資訊中心及辦理各項推廣活動。計畫目標簡述如下：

- (一) 資料徵集：採購原住民主題相關之中西文圖書、多媒體影音資料；並以原住民族為徵集主題，辦理與各單位交換贈送書刊資源。
- (二) 營運「臺灣原住民族圖書資訊中心」：提供書刊閱覽、參考諮詢、影印/掃描、文獻傳遞、專題演講及各項導覽利用指導；並辦理原住民族學生社團參訪活動。
- (三) 推廣活動：規劃辦理主題書展、部落贈書、假日電影院、網路讀書會、發行電子報與隨機提供導覽服務，藉以推廣原圖中心館藏資源，同時透過臉書粉絲專頁隨時更新原圖中心的相關資訊。
- (四) 臺灣原住民族資訊資源網：持續新增各類與原住民相關的新聞、部落介紹、祭儀時程、統計資料等訊息。

四、教育部補助「臺灣學術電子資源永續發展計畫」

代表本校與中興大學、成功大學、臺灣師範大學、雲林科技大學、高雄應用科技大學計 6 校共同執行教育部 106 年「臺灣學術電子資源永續發展計畫」，為推動小組成員之一，負責電子書徵集作業，該計畫本年度預計購入逾 10,000 種中西文學術電子書，供全國 89 所大專校院使用。

計算機及資訊網路中心 106 學年度 第 1 學期第 1 次校務會議工作報告

壹、重點業務摘錄

一、獎助生團體保險平台

配合教育部本年度提撥預算補助獎助生(原學習型助理)投保商業保險業務，建置校內平台以茲整合。

二、到勤差假系統

一例一休相關功能持續進行，並同時進行原規劃之系統改版作業。

三、北區 ASOC 網路流量清洗中心

計資中心受教育部委託建置北區 ASOC 網路流量清洗中心，提供北區學術網路攻擊流量之偵測、通報與清洗。北區 ASOC 防護範圍包含台北區網中心(臺大)、台北區網中心(政大)、桃園區網中心、竹苗區網中心、南投區網中心、宜蘭區網中心及新竹區網中心。北區 ASOC 網路流量清洗中心於 8 月份成功阻擋從 ISP 線路對本校的 UDP Flooding 攻擊。此外，北區 ASOC 防護團隊今年 8 月參與教育部網路攻擊實兵演練，網路攻擊演練之防護成效顯著，未來規劃將逐步擴大防護範圍。

四、3D 列印服務擴充完成

計資中心自 2016 年 9 月份推出 3D 列印服務以來，因使用者大量增加，原規劃之空間已不敷需求，故於 2017 年 6 月裝修全新的 3D 列印室，並新增 3 台全系列 3D 列表機，擴充後使用空間增大一倍，可以容納更多使用者，使 3D 列印服務更為普及化。

五、感知服務應用規劃

計資中心正規劃提供感知服務，目前為測試階段，預估於 2018 年度正式推出。

貳、計資中心各單位報告

一、程式設計組

(一) 獎助生團體保險平台

教育部本年度提撥預算補助獎助生(原學習型助理)投保商業保險，此投保業務校內由環安衛中心主辦，各系所登打資料，造冊。計資中心承辦

建置校內平台整合資料。本平台前台程式已於 8/30 前撰寫完，於 8/30 辦理 2 場說明會；初始資料由研發處、教務處、學務處於 9/30 提供其資料庫內學習型助理資料，匯入平台，由各系所 10/5-10/23 增修系所投保清單，檢核完畢造冊送環安衛中心，環安衛中心統一至保險公司網頁登打資料，並處理後續付款及造冊向教育部請款，系統 9 月底上線。

(二) 校園緊急求救 APP

已於 7/20 與總務處重新召開工作會議，擬將應用程式更名為「台大報案 APP」。總務處將與駐警隊及學務處先行討論報案及處理機制，再進行系統後續規劃與修改。

(三) 校友流向問卷系統

針對畢業 1 年、3 年及 5 年的校友進行問卷調查，主要是追蹤就業狀況、行業類別、薪資水平、畢業後多久就業、與未就業原因等等進行調查與統計。

功能重點如下：

1. 即時提供資料予台大職涯中心、教育部、勞動署。
2. 管理端具備查詢、統計、帳號管理、可新增修改問卷內容、圖表設計等功能。
3. 校友端：具備填寫特定問卷功能，並限制非調查對象填報資料。
4. 調查時間於 8 月 15 日至 10 月 23 日，填寫者可獲得 iPad 抽獎機會，預計 11 月初進行抽獎。

(四) 社團活動管理系統

暑假期間配合活動中心調整各場地收費標準與借用規則，修改系統前後台及資料庫相關部分，測試調整後已於 8/11 上線使用。目前工作計畫先行改善跨瀏覽器編修管理活動之問題。

(五) 臺大電子報平臺

1. 開發上架 NTU Reader V1.0：
 - (1) iOS Native App 目前提供臺大電子報、近期校園活動、臺大圖書館參考服務等 RSS Feeds 閱讀介面，提升手持式裝置的閱讀體驗。
 - (2) 有新刊物發行或活動，將會發手機 notification (Apple Push Services)通知台大讀者。
 - (3) 邀請校內相關發文單位提供 RSS Feed 連結，充實台大閱覽訊息來源。
2. 提供土木系電子報、會計系電子報發報教育訓練。台大學生會周報因更換執行團隊，故派同學接受發報教育訓練。
3. 台大出版中心電子報申請更換發報公務帳號。已經將出版中心電子報發行帳號轉為 ntuprsmkt@ntu.edu.tw；將 ntuprs 寄出信件的

message owner 更新為 ntuprsmkt；歷史報及訂閱連結與電子報主題(list id = 35)相關聯，所以是繼續使用的。

4. 統計報告：截至 2017 年 8 月底，本平台公開發行刊物數 112；總訂閱戶數為 397,357 人；2017 年度已發行量 8,451,200 封信。

(六) 人事系統

1. 人事管理系統已使用 7 年，且原先程式使用 Flash 編寫，各家瀏覽器已漸不支援，為資訊安全考量，預計依目前架構以新語法重寫。
2. 已初步規劃的各子表畫面設計及公用資料檢視畫面的模組設計。

(七) 在職服務證明系統

已於 7/27 完成系統改寫，並通知承辦單位使用者進行系統測試。

(八) 生日賀卡系統

目前正在進行系統程式撰寫及賀卡圖片設計。

(九) 校園徵才系統

完成規格確認、完成 UI 設計，完成管理端系統設計及程式撰寫。

(十) 學生財務支援系統第三期

完成建置新版研究生獎勵金聘僱申請系統。

(十一) 畢業離校系統

依各業管單位需求修改介面：

1. 國際事務處海外教育股、圖書館審核介面，顯示畢業證書請領狀態。
2. 依圖書館需求修改學生介面，簡化學生操作流程。
3. 依校友中心需求修改學生介面，免費校友證申請增加檢核條件。
4. 依總務處出納組需求修改學生介面，若學生於校總區可請領離職儲金，則顯示相關訊息。

(十二) 休學離校系統

為減輕學務處註冊組與研教組櫃檯同仁的工作負擔，並提升學生操作系統之滿意度，進行以下修改：

1. 學生申請休學時若學務處已登記為出國交換生，則禁止申請休學。
2. 學生欠費狀態與學雜費系統即時連動。
3. 修改全額退費期間新生未繳學費不可休學之錯誤訊息，與舊生區別。

(十三) 三校 App 創意競賽

本中心偕同臺科大電算中心及師大資訊中心舉辦【三校 App 創意競賽】，三校學生總計 20 組團隊 69 名學生參加決賽，其中跨校團隊共 9 組團隊 33 名學生，已於 106 年 4 月 28 日評選出優秀團隊，並於 106 年 6 月 14 日舉辦頒獎典禮，活動圓滿完成。

(十四) 台灣大學帳務系統

依各業管單位需求修改程式與業務邏輯：

1. 依總務處保管組需求：請購作業「辦理方式」新增「限制性招標」與「公開取得報價單或企劃書」。
2. 依總務處保管組需求：修改請購作業「小額採購財物勞務請購單」格式與檢核邏輯。
3. 配合一例一休，新增計劃約聘僱、單位自聘人員未休假工資。
4. 配合圖書館需求使系統可使用 107 年之主計室代號進行報帳。

(十五) 到勤差假系統

一例一休相關功能持續進行，並同時進行原規劃之系統改版作業。

二、教學研究組

本組之目標為協助並推動提昇本校教職員工生之資訊素養與應用能力，在技術上提供各類電腦軟硬體之入門訓練，並設立完善之個人電腦與網路教學環境，以供全校同仁、同學、員工子女及校友之教學研究與學習。本年度教學組推行的各項工作如下：

(一) 電腦應用及進階課程

1. 常態開設電腦應用及進階課程，如文書處理、多媒體動畫、網頁設計、影音視訊、教學科技、程式設計、作業系統、資料庫管理、統計軟體、資訊網路、高效能運算等系列課程，並配合中心 3D 列印服務推廣，辦理 3D 列印與 3D 掃描入門與實作課程，未來持續配合校內教學與應用實際需求開授相關課程。
2. 2005-2017 年累計開課數 849 門，13,340 小時，20,771 人次。(統計至 106/9/15)
3. 1061 學期共開 11 門課程，8/21 開放報名。

學期	NO	系列	課程名稱
1061	1.	文書處理系列	Excel2016 初階應用
1061	2.	文書處理系列	Excel2016 進階實務應用
1061	3.	影像繪圖系列	PhotoshopCS3 數位影像處理及應用 (班次 A)
1061	4.	影像繪圖系列	PhotoshopCS3 數位影像處理及應用 (班次 B)
1061	5.	影像繪圖系列	IllustratorCS3 繪圖設計與應用
1061	6.	統計軟體系列	SAS 統計分析基礎
1061	7.	統計軟體系列	R 軟體與統計分析
1061	8.	統計軟體系列	R 軟體資料探勘應用
1061	9.	統計軟體系列	SPSS 應用統計方法
1061	10.	程式設計系列	C++ 程式設計基礎
1061	11.	多媒體動畫系列	3DS MAX 遊戲場景製作

(二) 發行計資中心電子報(季刊，每年 3/20、6/20、9/20、12/20 出刊)

以校務服務及資訊科技新知與數位學習為主軸。內容有三大主軸：校務服務、技術論壇及專題報導，期刊內容多元。已出刊 42 期，305 篇，11,240 人訂閱，網站累計瀏覽量：1,037,379 人次(統計期間：10306~10608)。v0042 期 106/09/20 出刊 9 篇，如下表所示。

分類	編號	題目
校務服務	1060901	畢業離校系統介面沿革
專題報導	1060902	淺談 AI 人工智慧
專題報導	1060903	當 Edge Computing 碰到 AI 火花會在這裡？
專題報導	1060904	由 AlphaGo 看人工智慧發展與趨勢
專題報導	1060905	MATLAB 與深度學習
專題報導	1060906	Deep Learning 與影像風格轉換
專題報導	1060907	AutoDraw 人工智慧線上繪圖簡介
技術論壇	1060908	用 Google Go 程式寫五子棋小遊戲(雙人對戰版)
技術論壇	1060909	運用 VASP 進行第一原理材料計算的簡介(I): 基本操作

三、作業管理組

● 近期業務進度報告

(一) 電腦教室軟體更新

計資中心為配合 106 學年第 1 學期上課需求已於開學前更新軟體版本，並請各授課教師前來測試，以避免其它因素導致師生無法使用。

(二) 開發著作原創性檢查服務

協助本校專任教師提升著作品質，降低不適當引用風險。

(三) 3D 列印服務

故計資中心於 2017 年 6 月底前裝修全新的 3D 列印室，並新增 3 台全系列 3D 列表機，擴充後使用空間增大一倍，可以容納更多使用者，列印更多更好的作品。

服務地點位於計資中心 R114 電腦教室，服務內容包含 3D 列印、3D 掃描以及 3D 切削機三項服務。開放時間為週一至週五：09:00-14:00，15:00-20:00 兩個時段，週末及國定假日暫不開放。詳情請參閱 3D 列印服務網頁：<https://oper.cc.ntu.edu.tw/3dPrinter/>。任何問題使用者可撥打諮詢服務專線(02)3366-5022，或親臨一樓櫃台洽詢。

- 例行業務：負責電子郵件相關工作項目、單一認證系統、校內訊息轉發服務、高速運算相關工作項目、網頁服務 (homepage)、電腦教室服務、單一窗口諮詢服務、全校軟體服務、臺大飴斗雲雲端服務、機房及電力系統等。

說明如下：

(一) 單一窗口諮詢服務：作業管理組提供單一諮詢窗口服務，簡化使用者申辦各項業務之流程，除櫃台諮詢服務外，計資中心亦提供 CCHELP 信箱諮詢及留言版諮詢服務，其中以帳號密碼、校園軟體、電子郵件之諮詢數量最多。

(二) 軟體服務

1. 電腦教室提供多樣化軟體清單，詳細軟體清單請參考：

https://www.cc.ntu.edu.tw/chinese/services/serv_c03.asp

2. 軟體更新

(1) MATLAB 軟體更新，計資中心已為新學期上課需求已於開學前更新軟體版本，並請各授課教師前來測試，以避免其它因素導致師生無法使用。

(2) SAS 軟體已更新 2017 年度序號。

(三) NTU Space 雲端服務

1. NTU Space 為「臺大雲端儲存服務」，提供臺大教職生可以放置自己的檔案到個人專屬的「雲」上，不僅可以隨時隨地取得最新的檔案，還可以與他人分享。使用者能將常用的檔案資料上傳至 NTU Space，即時同步於個人的桌上電腦、筆電中或是利用有支援 Apple iOS 與 Android 平台的行動裝置做存取。隨著 NTU Space 的使用者及使用空間逐步增加，目前臺大儲存空間服務已經可以提供加購空間的方案，也歡迎有相關需求的使用者提出申請。
2. Windows 10 支援：自從微軟在 2016 年 7 月 29 日宣布 Windows 10 作業系統，使用該作業系統的用戶將變得越來越多。已經從廠商拿到最新版的 Windows 平台的桌機筆電同步軟體(Sync Agent)，已完成修訂和測試。這個新版本有更多訊息來表示 NTU Space 使用或連線狀態，這將增加軟體使用的方便性。
3. Mac Sierra 支援：已請廠商更新 Mac 平台的桌機筆電同步軟件(Sync Agent)，也已完成實地測試。
4. 新版的 NTU Space App (Android 和 iOS 平台) 都已上架供下載。

(四) NTU VM 雲端虛擬主機租賃服務

1. 計資中心的雲端虛擬主機租賃服務是提供給全校職員、師生依其需要透過網路取得計算、網路、儲存等資源之服務模式。在虛擬主機

租賃服務以現有基礎上提供更多不同作業系統版本給用戶選擇，及其更積極的扮演諮詢的角色從旁協助師生、職員解決使用虛擬主機遇到的問題。

2. 雲端虛擬主機運作狀況監控與效能監控：目前 VMware 所提供的管理介面是由使用者主動登入進行管理、蒐集、輸出特定格式的文檔。目前在這段時間內，我們將花時間和精力構建一個簡單的詢問式界面來幫助管理。
3. NTU Backup 和 MCloud 用戶遷移：因為原有設備逐漸老舊，目前正協助剩下使用者搬遷到至臺大雲端虛擬主機或者臺大雲端儲存服務(NTU Space)。NTU Backup 和 MCloud 登記的用戶已經全部在 2017 年 4 月底完成遷移。

(五) NTU AppShare 雲端服務

NTU AppShare 為「臺大雲端軟體共享平台」，提供臺大教職生可以隨時隨地透過瀏覽器使用臺大的授權軟體，所有軟體都在雲端執行，不論是臨時網路中斷或使用者電腦當機，只要再次登入都會自動銜接回原本工作的狀態。

(六) 高效能運算 (HPC) 服務

除了硬體、系統的建置外，本中心亦支援各類科學及商用計算軟體，提供包括：SAS、Matlab、Mathematica、Discovery Studio、Material Studio、Gaussian、VASP 等。此外並持續舉辦高效能運算服務說明會，介紹及推廣相關服務，發掘校內潛在使用者。迄今曾提供服務之研究族群，遍及數學、物理、化學、材料、光電、分子、量子化學、奈米、原子結構、生物、藥學、分子模擬、科學計算與統計研究等領域，涵蓋 10 個學院與 3 個校級研究中心共 38 系所，共約有 145 組研究團隊。根據 2016 年統計，藉由高效能運算服務所產出之研究績效，已產出超過上百篇期刊論文、會議論文及學位論文。

(七) NTU VDI 臺大虛擬桌面系統

利用最新的雲端運算提供跨平台的桌面虛擬化服務，讓使用者不受空間、地點、設備的限制裝置輕鬆存取計算機中心所提供的各類軟體資源及服務。NTU VDI 系統提供了「win7-cht」、「win7-eng」、「win7-cht-GPU」、「win7-eng-GPU」，四種作業系統而內裝的軟體詳如。其中 GPU 系統讓使用者可以利用中心所提供的顯示卡資源做大量的圖型化運算，方便師生們做學術研究。NTU VDI 系統提供了跨平台、裝置的連線方式，使用者可以利用任一種瀏覽器連線至 <https://vdi.ntu.edu.tw>。或是在使用者的任一裝置上安裝 VMware Horizon Client，即可全功能使用。安裝說明請

至: <http://vdiqa.ntu.edu.tw>。

(八) 電腦教室服務

電腦教室主要提供全校在學學生電腦上機實習之服務，提供高速雷射印表服務，以方便全校在學學生列印所需文件。

四、資訊網路組

本組負責全校校園網路之規劃、建立、管理與維護，全校電信通訊業務，及支援學校重點資訊展示(如杜鵑花節、校慶)。並負責臺灣學術網路北區區域網路中心之各項業務，提供網路相關支援及技術諮詢服務。此外配合教育部辦理北區各大專院校、高中職連線，並參與「國家高速網路與計算中心」主導之台灣高品質學術研究網路(TWAREN)以及先進技術之規劃與建置。以下依近期業務及例行業務分述如下：

(一) 近期業務進度報告

1. 資訊安全事件防範作業

臺灣大學資訊安全事件統計前三名

事件名稱	數量
Windows Sality 木馬後門惡意程式	246
Android Snowfox 惡意程式	238
Windows Ramnit 木馬後門惡意程式	207

* 第一名資安事件說明：

此事件透過電子郵件植入惡意木馬程式的方式，感染 Windows 的執行檔和 HTML 檔，並從中竊取機敏資料。

* 第二名資安事件說明：

此事件因 Android 使用者安裝不安全或是信任度較低的手機 App，導致被植入 Snowfox 惡意程式，並從中竊取個人資料或植入廣告軟體，駭客也可藉此入侵使用者的行動裝置。

2. 惡意郵件防範

來自網際網路的惡意郵件攻擊日趨頻繁，使用者若不慎開啟問題信件，可能導致電腦遭入侵中毒、個人資料毀損、或被惡意勒索等情況。計中為因應此郵件攻擊趨勢並加強保護使用者信箱，近期陸續進行一系列惡意程式保護機制測試（APT，Advanced Persistent Threat），針對利用郵件攜帶可能入侵電腦之惡意程式進行郵件之附件掃描，以加強攔阻非已知病毒之新型態惡意程式。將於多方測試後，根據攔阻成效評估擬採取的惡意程式防護機制。

3. 郵件安全過濾設備提升處理容量

計中為確保並提升郵件安全及遞送時效，已於 106 年 8 月新採購一台新一代郵件過濾設備，預計於 9 月完成裝機，屆時所有郵件過濾設備皆升級完成，可大幅提高郵件過濾處理效能。

(二) 例行業務

1. 校園骨幹相關工作項目

(1) 規劃、建置與管理本校對外網路服務

106 年自有國際線路與學術單位線路

	國際專線	TWAREN	教育部學術網路	中研院
連線速率	2Gbps	1Gbps	10Gbps	10Gbps

106 年網際網路服務提供者(ISP)線路

	Hinet	速博	台灣固網	亞太電信	中嘉和網
連線速率	10Gbps	2Gbps	1Gbps	1Gbps	1Gbps

(2) 規劃、建置與管理校總區與其他學院或校區網路服務

	醫學院	醫學院	舊法社學院	公衛學院	水源校區	竹北校區	行遠樓
連線速率	1Gbps	1Gbps	1Gbps	1Gbps	2Gbps	100Mbps	100Mbps

2. 資訊安全認證與教育訓練

(1) 為了強化組織資訊安全，本中心於 98 年 7 月取得「教育體系資通安全管理規範」認證，每年通過複評或重新認證

102 年 6 月	103 年 6 月	104 年 6 月	105 年 6 月	106 年 7 月
複評	複評	重新認證	複評	複評

(2) 本中心對全校教職員生積極宣導資訊安全，每年舉辦多場資安教育課程

102 年	103 年	104 年	105 年	106 年
11 場	10 場	7 場	8 場	11 場

其中，106 年已辦理 11 場資安課程，包含「人工智慧網路防禦實務」，「駭客攻擊手法新趨勢」，「網站安全攻防實務」，「惡意程式動態行為追蹤工具應用實務」等。

(3) 為加強本校行政人員資安防護能力，每年舉辦「電子郵件社交工程演練」教育訓練

102 年	103 年	104 年	105 年	106 年
1 場	2 場	2 場	2 場	2 場

3. 郵件安全過濾機制

計中郵件安全防護系統持續為本校使用者電子郵件信箱防堵垃圾

及病毒郵件，並且因應來自網際網路上日益增加且不斷變化的惡意郵件，即時更新防護規則及阻攔條件，以加強郵件防護效果。106年6月~106年8月期間的信件防護結果，其中因寄信來源伺服器可疑、垃圾信、病毒信、及客製化過濾條件被攔阻的具威脅性信件約90.8%，廣告行銷信件約4.6%，安全信件約3.8%。

4. 利用巨量資料分析工具協助偵測異常帳號

本校教職員生帳號約5萬，再加上歷年畢業帳號更多達數萬，一直以來不定期出現帳號被駭客利用向網際網路寄發垃圾信件，導致本校郵件伺服器遭列入黑名單，造成使用者寄信至其他組織時被拒絕。為了及早偵測出現異常狀況的帳號，計中網路組利用巨量資料分析工具及機器學習技術，從使用者登入服務的各項資料中，快速發現以往難以察覺的異常潛伏行為，及早判斷遭到盜用的帳號，阻斷後續帳號被濫用的情況。下圖為106年1月至106年8月主動偵測被盜用帳號的數量，計中仍持續研究偵測方式，以期加強維護帳號安全。

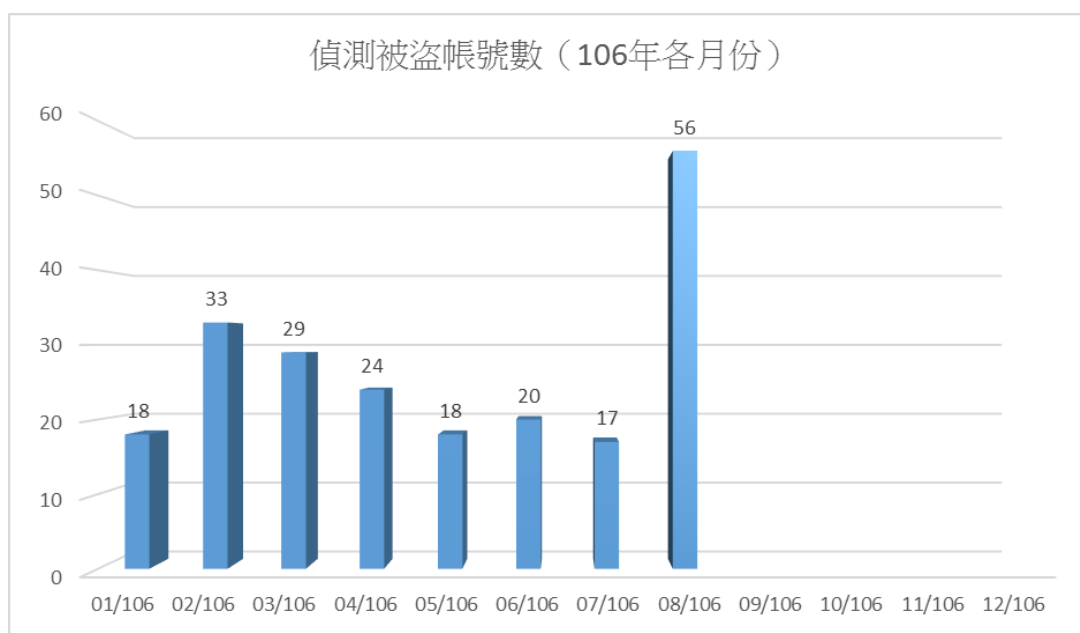

5. 規劃、建置與管理本校校園無線網路服務

106年5月至9月，計資中心於校區新增29個無線基地台，並更新了共同教室及博雅教學館的無線基地台，全面採用802.11AC(最高速可達1.3Gbps)，提升無線網路頻寬。

日期或期間	全校 AP 數量
104 年 9 月 9 日止	2675
104 年 12 月 7 日止	2723
105 年 2 月 17 日止	2784

日期或期間	全校 AP 數量
105 年 4 月 27 日止	2795
105 年 9 月 9 日止	2845
105 年 11 月 30 日止	2880
106 年 2 月 14 日止	2891
106 年 5 月 10 日止	2902
106 年 9 月 11 日止	2931

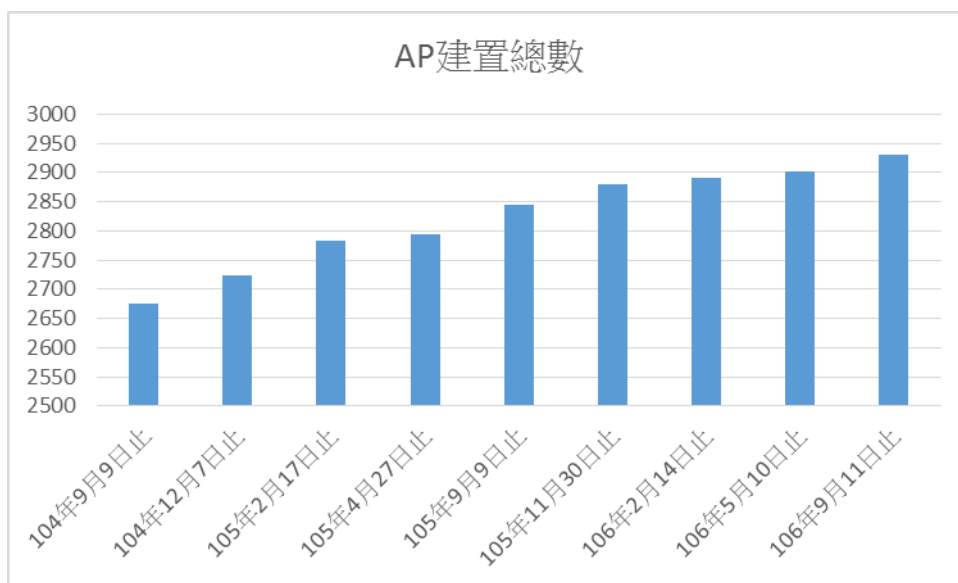

eduroam 申請使用情形

統計使用期間	教師	職員	學生	校友
104/1/1~106/8/4	493	521	4602	2041

6. 加值服務：規劃、建置與管理本校雲端會議服務

104 年 4 月 8 日公告啟用後的使用情形

統計使用期間	教職使用人次	網路會議場次
104/4/8~106/9/11	153	808

106 學年度第 1 學期第 1 次校務會議 人事室書面報告

一、 研議兼任助理學習與勞動權益保障案

- (一) 為研商解決學生兼任助理學習與勞動權益之定位及相關權益保障，教育部 104 年 6 月 17 日訂定「專科以上學校強化學生兼任助理學習與勞動權益保障處理原則」，將學生兼任助理分為「學習型」及「勞僱型」兩類，明定其範疇及相關權利義務等，俾供各大專校院實施分流輔導。惟實施分流以來，因外界質疑有學校聘用兼任助理涉有以服務學習名義行勞動之實，擴張學習範圍，致衍生相關爭議，爰該部邀集勞動部及相關代表多次研議，訂定更明確嚴謹之學習範疇及學生相關權益保障，重新定義原「學習型」學生兼任助理並更名為獎助生，使其與學校間為僱傭關係之學生兼任助理有所區隔，並將前開原則名稱修正為「專科以上學校獎助生權益保障指導原則」，自 106 年 8 月 1 日起生效，請學校通盤檢視現有分流機制及章則規範，完備相關措施。
- (二) 本校業依上開相關規定，將學生兼任助理分為「獎助生」與「勞僱型」，並規劃相關配套措施，如屬勞僱型之學生兼任助理因與本校具僱傭關係，其勞動權益均依勞動法令相關規定辦理，並為其辦理勞(健)保加保及勞退提繳作業。爰本校「學生兼任助理學習與勞動權益保障處理要點」配合修正為本校「勞僱型學生兼任助理勞動權益保障處理要點」，改以「勞僱型」學生兼任助理為其規範範疇。至獎助生校內規範則依教育部「專科以上學校獎助生權益保障指導原則」，另訂本校「獎助生權益保障處理要點」及「研究獎助生施行要點」規範之。
- (三) 為利校內師生及同仁查閱「勞僱型」學生兼任助理及獎助生新制度之相關資訊，已同步修正本校網站首頁

(<http://www.ntu.edu.tw/>)「公開校務」項下之「獎助生及兼任助理專區」內容。

二、有關第5屆勞資會議勞方代表補選

- (一)本校第5屆勞資會議勞方代表係分工友(含技工)、約用工作人員(含海研一號及單位自聘人員)及專任助理研究人員等3類人員，經公開選舉產生，如有出缺，由同類候補代表遞補之。
- (二)第5屆勞資會議約用工作人員類勞方代表王證傑班長(單位自聘人員)於106年4月24日離職，專任研究助理類勞方代表張博雅專任研究助理於106年6月28日離職，因無同類候補代表可遞補，經勞資會議決議函請國立臺灣大學工會(以下簡稱臺大工會)辦理補選。
- (三)臺大工會業分別於106年8月31日及9月1日辦理實體及線上選舉完竣，106年9月4日函請本校轉知選舉結果公告，單位自聘人員勞方代表由總務處事務組陳獻彰班長遞補；專任研究助理人員類勞方代表由社會科學院經濟系林宣文專任研究助理遞補，另選出候補勞方代表1名(醫學院藥學專業學院臨床藥學研究所王麗華專任研究助理)，任期至108年6月30日止。本校已於106年9月7日函轉各單位，並經臺北市政府勞動局106年9月12日同意備查，於106年9月14日公告在案。

三、辦理本校編制內專任教研人員彈性薪資方案：

- (一)105學年度獎勵特殊優秀人才彈性薪資方案，核支臺大講座獎助金人員36名、特聘加給人員202名、績優加給人員35名，合計273名，總計核發金額為1億6,569萬7,721元。
- (二)106學年度折合率業奉核定為每點新臺幣(以下同)1,135元，臺大講座獎助金仍由本校經費負擔。彈性薪資經費，其中科技部補助大專校院獎勵特殊優秀人才措施之申請額

度總計 1 億 1,965 萬 1,000 元。

(三) 科技部補助大專校院延攬特殊優秀人才措施案，經該部核定本校 106 年度獎勵補助經費總計新台幣 34,431,691 元，補助經費分 2 期撥付，已全數撥付到校。

四、為因應 105 年 12 月 6 日勞動基準法修正，成立一例一休因應小組，至 106 年 9 月 15 日計召開 4 次會議，分別討論一例一休排班、加班及加班費、特別休假工資及寒暑休等問題，已研擬相關配套措施如下：活動辦理、「例假」「休息日」排定、加班控管、特別休假處理等原則及寒暑休調整方案，並增修差勤系統各項使用功能，以利差勤管理。

五、106 學年度符合本校「特聘教授設置暨特聘加給給與實施要點」第 2 點第 1 項第 7 款資格特聘教授推薦案，經本校第 2956 次行政會議及 105 學年度第 10 次校教評會審議通過文學院李隆獻教授等 25 人，業於 106 年 8 月 8 日致聘；電機資訊學院特聘教授吳宗霖符合上開要點第 2 點第 1 項第 4 款資格，自 106 年 8 月 1 日起改以第 4 款資格致聘。

六、配合校務發展需要，修正本校相關規定：

(一) 修正本校組織規程第 15、20、22、37、42、45 至 46、50、54、56 條，業提第 2945、2949 次行政會議、105 學年度第 2 學期第 2 次校務會議通過，經教育部 106 年 7 月 24 日臺教高(一)字第 1060106304 號函核准，除第 22 條追溯自 104 年 8 月 1 日生效外，自 106 年 8 月 1 日生效，業以 106 年 8 月 3 日校人字第 1060060678 號書函知本校各一二級單位。

(二) 修正本校行政單位組織運作要點，業提第 2950 次行政會議通過、105 學年度第 2 學期第 2 次校務會議備查，106 年 8 月 1 日公告。

(三) 修正本校專任教師升等作業要點，業提第 2939 次行政會議、校教評會 105 學年度第 6 次會議、105 學年度第 2 學

期第 2 次校務會議通過，106 年 8 月 1 日公告。

- (四) 修正本校兼任教師聘任要點，業提第 2950 次行政會議、校教評會 105 學年度第 8 次會議、105 學年度第 2 學期第 2 次校務會議通過，106 年 6 月 21 日公告，並自 106 年 8 月 1 日施行。
- (五) 修正本校聘任專業技術人員擔任教學作業要點，業提第 2951 次行政會議、校教評會 105 學年度第 8 次會議通過，106 年 6 月 21 日公告，並自 106 年 8 月 1 日施行。
- (六) 修正本校教職員工公益金管理要點，業經第 2951 次行政會議通過，106 年 6 月 23 日公告。
- (七) 修正本校教師請假代課支給鐘點費注意事項，名稱修正為本校專任及兼任教師請假代課支給鐘點費注意事項，案經第 2959 次行政會議修正通過，並於 106 年 8 月 28 日公告。
- (八) 修正本校職員選修本校課程注意事項，業經第 2963 次行政會議審議通過。
- (九) 修正本校工友工作規則，業經本校第 5 屆第 9 次勞資會議及第 2956 次行政會議通過，並經臺北市政府同年 8 月 2 日北市勞資字第 10607552400 號函同意核備，同年 8 月 8 日公告。
- (十) 修正本校約用工作人員工作規則及附表約用工作人員給假一覽表，經本校 106 年 6 月 26 日本校第 5 屆第 9 次勞資會議及同年 7 月 11 日第 2956 次行政會議通過，報經臺北市政府 106 年 8 月 7 日北市勞資字第 10638602600 號及同年 8 月 16 日北市勞資字第 10636840200 號函核備，106 年 8 月 28 日公告。

七、 105 學年度第 2 學期名譽教授推薦案，經本校 105 學年度第 3 次名譽教授審議委員會、第 2955 次行政會議及 105 學年度第 10 次校教評會審議通過文學院楊秀芳教授等 14 名譽教授。

八、 106 學年教授、副教授休假研究計核定 170 位教師，其中計 121

位申請休假研究1學期，49位申請休假研究1學年。因業務或個人計畫改變，申請撤銷休假研究案計11名，申請變更休假研究期限計4名，專案申請休假研究計5名。

九、教育部核定本校106年度資深優良教師獎勵人數計189人及106年師鐸獎得獎人醫學院吳美環教授(醫學系小兒科)。

十、106年9月28日假校總區第一會議室舉行「本校106年度慶祝教師節、歡送卸任主管暨退休人員茶會」，會中由校長頒發特殊貢獻獎、特聘教授榮譽獎、名譽教授證書、服務滿30年及40年資深優良教師獎、教師服務獎、臺大講座證書、優良導師獎、研發創新傑出獎、教學傑出教師獎及學術研究成果傑出教師獎等10項獎項之獲獎教師，並由理學院地理環境資源學系周素卿教授擔任受獎代表致詞，另有學生獻花，儀式溫馨隆重。

十一、公務人員職員甄審會

本校依公務人員陞遷法規定組成職員甄審委員會，審議職員陞遷遞補案件，自106年7月至今召開3次會議情形如下：

(一)內陞：組長1人、技正1人、編審2人、組員2人，計6人。

(二)外補：組員3人、技士2人、技佐1人、辦事員1人，計7人。

十二、依據本校年度行政人員教育訓練計畫，規劃政策作業宣導、法治教育推動、工作職能強化、人文素養塑造、采風戶外探索、國際視野拓展、資訊專業強化、身心靈成長提昇等8大系列課程，自106年7月至今辦理之訓練活動如下：

(一)政策作業宣導系列：

性騷擾防治研習1場次，計57人次參加；民主治理價值數位學習課程2場次，計279人次參加；當前政府重大政策及環境教育數位學習課程2場次，計278人次參加；生命教育影展2場次，計244人次參加。

(二)法治教育推動系列：

新修勞基法宣導及座談會2場次，計97人次參加；研究計

畫經費使用及核銷法律適用研習，計 66 人參加；個人資料保護及管理-個人資料盤點暨風險管理 2 場次，計 83 人次參加；勞健保及勞退金作業宣導 2 場次，計 119 人次參加。

(三) 工作職能強化系列：

新任主管研習營，計 38 人參加；電話禮貌相關研習 2 場次，計 216 人次參加；105 學年度行政品質評鑑聯合標竿學習，計 62 人參加；因應新修正勞動基準法本校差勤管理制度宣導說明 2 場次，計 347 人次參加。

(四) 人文素養塑造系列：

《從土地到餐桌上的恐慌—揭露與理解我們的食品安全到底哪裡出了錯》書目導讀會，計 23 人參加。

(五) 國際視野拓展系列

國際事務人員相關研習 11 場次，計 283 人次參加。

(六) 資訊專業強化系列

「Excel 2013 進階實務應用(職員專班)」5 班期，計 27 人參加。

(七) 身心靈成長提昇系列

職場健康講座 4 場次，計 305 人次參加。

(八) 與本校語文中心合作開設職員英語班

1. 英語進修班：2 期，11 人申請，3 人結業。

2. 週末英語班：2 期，2 人申請，0 人結業。

3. 專業英語進修班：2 期，5 人申請，3 人結業。

十三、106 學年度第 1 學期子女教育補助費，計有現職教職員工子女 880 人申請，補助經費共計 9,206,630 元；退休職教職員工子女 2 人申請，補助經費共計 27,200 元。

十四、106 年度賡續辦理教職員工心理諮商服務，續與財團法人「張老師」基金會台北分事務所簽約，提供本校教職員工每人每年最高獲得 6 次免費心理諮商服務（每次 1 小時以新台幣 1,600 計算，補助金額上限為新台幣 9,600 元）。為加強宣導，並於

106 年 1 月 3 日發函公告。106 年度截至 8 月底止，本校同仁使用張老師心理諮商服務計 85 人次，並於 106 年 7 月 12 日及 7 月 18 日辦理兩場次「職場健康講座」，合計 158 位同仁參加。

十五、截至 106 年 9 月底申請 106 年度本校一級行政主管、名譽教授、編制內年滿 60 歲以上教師(研究人員、專業技術人員)健康檢查，計有一級行政主管 10 人、名譽教授 44 人、年滿 60 歲以上教師 13 人，共計 67 人。至公務人員健康檢查，106 年度截至目前申請核准人數共計 156 人，已送出補助申請為 117 人。

十六、自 106 年 6 月截至目前(核算至 106 年 10 月 20 日止)，共有教師 40 人；職員 28 人(含附設醫院)核准退休。技工、工友部分計有 3 人屆齡退休、5 人自願退休、2 人移撥至他機關。

十七、本校 106 年度迄至目前為止發放公教人員退休金(含月撫慰金及年撫卹金)之情形如下：106 年 1 月發放公、教人員退休金及月撫慰金等 1639 人共計 330,430,323 元；106 年 7 月發放公、教人員退休金及月撫慰金等 1690 人共計 339,164,972 元，均分別由本校先行代墊並已如期於 106 年 1 月 16 日及 7 月 16 日日核撥入個人指定帳戶，並檢據向教育部申請核撥歸墊。

十八、截至目前，參加勞、健保人數為 7160 人，公提勞退金人數 6665 人(內含自提勞退金人數 772 人)；參加公、健保人數公保為 2711 人、健保為 5405 人(含早期退休在本校加保人員)。

十九、為落實「退休人員照護事項」規定，覈實發放退休人員三節慰問金。106 年秋節以校長名義致函，並將慰問金以直接撥存帳戶方式轉致。其實際發放人數及金額之明細如下表：

106 年秋節慰問金實際發放人數及金額				
	退休教職員(人)	撫卹遺眷(人)	技工工友(人)	小計(人)
106 秋節	12	23	261	296
	每人	總金額	每人	總金額
	1800	63,000	1000	261,000

二十、本校勞工退休準備金專戶截至 106 年 8 月 29 日，結餘金額為新臺幣 118,442,685 元。

國立臺灣大學 106 學年度第 1 學期第 1 次校務會議

主計室工作報告

一、重要工作報告摘要

- (一) 106 年度預算分配案業經 8 月 8 日本校第 2959 次行政會議通過
106 年度預算分配案業經 8 月 8 日本校第 2959 次行政會議通過，並將分配結果發函各單位據以執行。
- (二) 提送本校 107 年度預算案送立法院審議
107 年度預算案因行政院內閣改組，經撤回重行檢討後編製完成，並已依法提送立法院審議。
- (三) 全力配合邁向頂尖大學計畫之執行
本室配合執行邁頂計畫第二期經費之控管、流用、保留及補辦預算，適時提供相關法令規定以利經、資門案件順利發包、驗收及支出適法核銷等，期能達成計畫目標。並持續按月及適時提供計畫執行相關資料，俾校方即時掌握預算執行情形。截至 106 年 8 月底止，100 年度計畫執行數 30.36 億元，執行率 97.94%；101 年度計畫執行數 21.60 億元，執行率 94.21%；102 年度計畫執行數 28.39 億元，執行率 91.59%；103 年度計畫執行數 22.10 億元，執行率 85.00%；104 年度計畫執行數 18.62 億元，執行率 82.74%；105 年度計畫執行數 15.47 億元，執行率 79.32%；106 年度計畫執行數 4.30 億元，執行率 24.59%。
- (四) 配合科技部就地審查相關事宜
科技部已於 106 年 5 月派員抽查科技部補助經費原始憑證就地查核計畫，並於 8 月發函回覆本校，「一般專題研究計畫」及「科研採購」查核結果相關辦理情形業已同意備查。
- (五) 積極辦理會計憑證銷毀作業
依機關檔案保存年限及銷毀辦法，編製 82-93 年度會計報告、帳簿、憑證檔案銷毀目錄，業經報請教育部函轉審計部同意在案，並已將預計銷毀檔案移交本校文書組檔案股核轉國家發展委員會檔案管理局同意，刻正辦理銷毀作業中。

二、重要工作報告

- (一) 106 年度預算分配案業經 8 月 8 日本校第 2959 次行政會議通過
106 年度預算分配案業經 8 月 8 日本校第 2959 次行政會議通過，並

將分配結果發函各單位據以執行。

(二) 提送本校 107 年度預算案送立法院審議

本校 107 年預算案依校務基金管理委員會審議通過之概算編製完成，並經主管機關審核後，已依法於 106 年 8 月底以前送立法院審議，嗣後因行政院內閣改組，撤回重行檢討後編製完成，已重新提送立法院審議。

(三) 全力配合邁向頂尖大學計畫之執行

1. 本校於邁頂計畫第 1 期第 1 梯次 95—96 年度及第 2 梯次 97—99 年度，每年各獲教育部補助經費 30 億元，其中第 2 梯次 99 年度教育部補助經費分 2 年編列，分別為 99 年 22.5 億元及 100 年 7.5 億元。除新進教師及學人宿舍新建工程刻正向教育部辦理結案中，其餘 95 至 99 年度計畫已順利結案。
2. 本校於 100 年 4 月展開第 2 期邁頂計畫，原執行期間為 100 年 4 月至 105 年 12 月底止，後教育部核定執行期間延長 1 年，至 106 年 12 月底止。100 年 4 月至 101 年 3 月獲教育部補助經費 31 億元、101 年 4 月至 12 月獲教育部補助經費 22 億 9,270 萬 8 千元、102 年獲教育部補助經費 31 億元；教育部依立法院決議，同時規劃修正各年度經費核撥額度及總考評時程，採漸進式方式調整，並減少本校 2 億元補助款；故 103 年核撥 26 億 704 萬 2 千元；104 年核撥 22 億 5,000 萬元；105 年核撥 19 億 5,025 萬元；106 年獲教育部補助經費 17 億 4,873 萬 5,962 元，截至 106 年 8 月底止已核撥 6 億 9,949 萬 4,385 元。
3. 本室配合執行經費之控管、流用、保留及補辦預算，適時提供相關法令規定以利經、資門案件順利發包、驗收及支出適法核銷等，期能達成計畫目標。並持續按月及適時提供計畫執行相關資料，俾校方即時掌握預算執行情形。截至 106 年 8 月底止，100 年度計畫執行數 30.36 億元，執行率 97.94%；101 年度計畫執行數 21.60 億元，執行率 94.21%；102 年度計畫執行數 28.39 億元，執行率 91.59%；103 年度計畫執行數 22.10 億元，執行率 85.00%；104 年度計畫執行數 18.62 億元，執行率 82.74%；105 年度計畫執行數 15.47 億元，執行率 79.32%；106 年度計畫執行數 4.30 億元，執行率 24.59%。

(四) 配合科技部就地審查相關事宜

1. 科技部已於 106 年 5 月派員抽查科技部補助經費原始憑證就地查核計畫(查核 104 年度核定補助公立學校及公立研究機關之案

件)。本年派員抽查一般專題研究計畫 15 件共 2 億 4 千萬元及科研採購 19 件共 6 億 6 千 1 百萬元。

2. 科技部於 106 年 8 月發函回覆本校，「一般專題研究計畫」及「科研採購」查核結果相關辦理情形業已同意備查。

(五) 配合農委會辦理實地查核作業相關事宜

為評估執行績效，行政院農業委員會及其所屬單位漁業署及動植物防疫檢疫局到校辦理補助計畫之原始憑證實地查核作業，本室積極配合提供相關查核計畫案件憑證資料，並協助計畫執行單位說明計畫經費支用情形。

(六) 配合經濟部技術處學界科專辦公室、教育部青年發展署、財團法人國家衛生研究院及經濟部中小企業處就地審查相關事宜

經濟部技術處學界科專辦公室、教育部青年發展署、財團法人國家衛生研究院及經濟部中小企業處分別於 106 年 6 月、7 月及 8 月間至本校辦理計畫就地查核，本室已配合提供相關經費使用情形及原始憑證資料，並協助計畫執行單位說明各項支用情形。

(七) 積極辦理各機關委辦或補助計畫執行及結案事宜

配合計畫執行期限，積極辦理各委辦或補助計畫經費核銷，並依限完成結案送委辦或補助單位備查。

(八) 維護公款支付安全性，保障本校權益，落實履約管理

審核各項採購投標須知、履約規範、契約條款，與法令規定是否相符，並就付款條件、履約期限、驗收程序、罰則等條款逐一檢視是否明確，如有未臻明確、或條文訂定未能落實履約管理之情形，惠提意見建請業務單位審慎衡酌其實際需求檢討修正，並依修正後之契約條款，辦理後續監辦人員之各項業務。

(九) 加強宣導各項法規，適時提供相關法令依據，並對經費核銷案件加強稽核

1. 配合各項法令修正，適時更新網站資訊，協助各單位辦理經費核銷事宜。

2. 確實依會計法及內部審核處理準則等相關規定執行各項審核工作，加強與業務單位間之溝通，對於各項預算執行時如發現有不合法令之會計程序或會計文書時，立即提出意見協助業務單位作適法之處理。

(十) 積極辦理會計憑證銷毀作業

依機關檔案保存年限及銷毀辦法，編製 82-93 年度會計報告、帳簿、憑證檔案銷毀目錄，業經報請教育部函轉審計部同意在案。本次共

計銷毀校總區、醫學院及社科院共 343 箱 7,970 冊憑證，並已移交本校文書組檔案股核轉國家發展委員會檔案管理局同意，刻正辦理銷毀作業中。

二、106 年度至 8 月底止預算執行概況：

(一) 收支概況表〔見附表一〕

(二) 資產負債平衡表〔見附表二〕

(三) 說明：

1. 經常收支

(1) 收入：包括教育部補助款 29.25 億元(佔總收入之 27.97%)、其他補助收入(含邁向頂尖大學經費)7.64 億元(佔總收入之 7.30%)、自籌收入 67.70 億元(佔總收入之 64.73%)，共計總收入 104.59 億元。

(2) 支出：教學研究等支出共計 110.20 億元(佔總收入之 105.37%)。

(3) 餘絀：收支相抵計短絀 5.62 億元，主要係教育部補助教學研究經費按期請領補助款，及年度預算分配各單位額度尚在執行中所致。

2. 資本支出

本年度預算數 17.53 億元(教育部補助款 2.49 億元、邁向頂尖大學經費 4.94 億元、自有資金 10.10 億元)，連同上年度保留數 7.62 億元，合計可用預算 25.15 億元，截至 8 月底止實支數 9.24 億元，達成率 36.76%。

3. 長期借款

長期借款餘額為 7.89 億元(含一年內到期轉列短期債務 0.50 億元)，包括：

(1) 買回第二活動中心商場租賃權 0.49 億元。

(2) 興建椰風學人宿舍 2.22 億元。

(3) 新生南路運動場地下停車場 1.57 億元。

(4) 社科院大樓地下停車場 3.56 億元。

(5) 實驗林 921 災後重建計劃 0.05 億元。

國立臺灣大學 106 年度截至 8 月底止收支執行概況 (附表一)

A.經常收支

單位：千元

項 目	預算數(a)		截至 106 年 8 月底實際數(b)		比較增減 (b-a)
	金額	佔收入%	金額	佔收入%	
壹、收入部分	16,266,590	100.00	10,458,606	100.00	-5,807,984
一、教育部補助款	4,389,209	26.98	2,925,216	27.97	-1,463,993
補助教學研究經費	4,389,209	26.98	2,925,216	27.97	-1,463,993
二、其他補助收入	1,620,974	9.97	763,853	7.30	-857,121
其他補助收入(含邁向頂尖大學經費)	1,620,974	9.97	763,853	7.30	-857,121
三、自籌收入	10,256,407	63.05	6,769,537	64.73	-3,486,870
1. 學雜費收入	1,823,760	11.21	1,127,345	10.78	-696,415
2. 學雜費減免	-58,850	-0.36	-31,103	-0.30	27,747
3. 建教合作收入	6,156,800	37.85	3,983,961	38.10	-2,172,839
4. 推廣教育收入	289,000	1.78	218,807	2.09	-70,193
5. 權利金收入	2,232	0.01	871	0.01	-1,361
6. 雜項業務收入	59,050	0.36	49,637	0.47	-9,413
7. 勞務收入	154,278	0.95	98,063	0.94	-56,215
8. 銷貨收入	133,009	0.82	87,267	0.84	-45,742
9. 醫療收入	100,000	0.61	91,799	0.88	-8,201
10. 財務收入	179,915	1.11	69,518	0.66	-110,397
11. 資產使用及權利金收入	909,029	5.59	632,931	6.05	-276,098
12. 受贈收入	364,284	2.24	291,606	2.79	-72,678
13. 違規罰款及賠(補)償收入	3,900	0.02	6,287	0.06	2,387
14. 財產交易賸餘			70	0.00	70
15. 雜項收入	140,000	0.86	142,478	1.36	2,478
貳、支出部分	16,904,307	103.92	11,020,235	105.37	-5,884,072
1. 教學研究及訓輔成本	7,141,064	43.90	4,228,271	40.43	-2,912,793
2. 管理及總務費用	1,662,630	10.22	1,302,069	12.45	-360,561
3. 學生公費及獎勵金	525,000	3.23	306,766	2.93	-218,234
4. 建教合作成本	5,974,946	36.73	3,997,269	38.22	-1,977,677
5. 推廣教育成本	239,604	1.47	151,743	1.45	-87,861
6. 雜項業務成本(費用)	43,800	0.27	34,128	0.33	-9,672
7. 勞務成本	111,507	0.69	83,165	0.80	-28,342
8. 銷貨成本	97,040	0.60	69,367	0.66	-27,673
9. 醫療成本	87,278	0.54	68,366	0.65	-18,912

10. 行銷及業務費用	4,660	0.03	3,436	0.03	-1,224
11. 研究發展及訓練費用	135,727	0.83	70,640	0.68	-65,087
12. 財務費用	8,590	0.05	4,285	0.04	-4,305
13. 財產交易短絀			7,518	0.07	7,518
14. 雜項費用	872,461	5.36	693,212	6.63	-179,249
參、餘絀	-637,717	-3.92	-561,629	-5.37	76,088

B. 資本收支

單位：千元

項 目	106 年度預算(c)	上年度保留數(d)	本年度奉准 先行辦理數 (含調整數) (e)	可用預算數 (f)=(c+d+e)	截至 106 年 8 月底實支數 (g)	達成率% (g/f)
經費來源	1,752,916	761,588		2,514,504	924,241	
1. 教育部補助固定資產經費	248,911			248,911	211,997	
2. 邁向頂尖大學經費	494,000	761,588		1,255,588	165,826	
3. 自有資金撥充	1,010,005			1,010,005	546,418	
支出項目	1,752,916	761,588		2,514,504	924,241	36.76
1. 土地						
2. 土地改良物	2,000		110,000	112,000	107,987	96.42
3. 房屋及建築	369,919	761,588		1,131,507	282,337	24.95
4. 機械及設備	1,118,725		-110,000	1,008,725	422,515	41.89
5. 交通及運輸設備	30,102			30,102	29,050	96.51
6. 雜項設備	232,170			232,170	82,352	35.47

國立臺灣大學校務基金

(附表二)

平衡表

中華民國 106 年 8 月 31 日

單位：千元

資產	金額	%	負債及淨值	金額	%
流動資產	15,494,615	9.87	負債	123,580,547	78.69
銀行存款	12,214,325	7.78	流動負債	10,057,971	6.41
零用及週轉金	1,307	0.00	短期債務	92,759	0.06
流動金融資產	1,131,317	0.72	應付款項	230,074	0.15
應收款項	996,095	0.64	預收款項	9,735,138	6.20
存貨	53,052	0.03	長期負債	854,047	0.55
預付款項	749,551	0.48	長期借款	738,581	0.47
短期墊款	348,968	0.22	其他長期負債	115,466	0.08
長期投資及準備金	5,752,525	3.66	其他負債	107,619,820	68.52
長期投資	2,285,654	1.45	存入保證金	287,446	0.18
準備金	3,466,871	2.21	應付保管款	251,979	0.16
固定資產	28,177,642	17.94	應付退休及離職金	299,059	0.19
土地	8,579,573	5.47	應付代管資產	106,760,671	67.98
土地改良物	348,425	0.22	暫收及待結轉帳項	20,665	0.01
房屋及建築	11,062,062	7.04	遞延貸項	5,048,709	3.21
機械及設備	3,619,843	2.30	遞延收入	5,048,709	3.21
交通及運輸設備	149,792	0.10	淨值	33,471,448	21.31
什項設備	3,084,972	1.96	基金	18,525,807	11.80
購建中固定資產	1,332,975	0.85	基金	18,525,807	11.80
遞耗資產	2,504	0.00	公積	15,288,347	9.73
經濟動物	2,504	0.00	受贈公積	15,288,347	9.73
無形資產	76,915	0.05	累計餘絀	-737,252	-0.47
電腦軟體	76,915	0.05	累計賸餘(短絀)	-737,252	-0.47
遞延借項	175,760	0.11	淨值其他項目	394,546	0.25
遞延費用	175,760	0.11	金融商品未實現餘絀	389,783	0.25
其他資產	107,372,034	68.37	未實現重估增值	4,763	0.00
存出保證金	592,496	0.38			

催收款項	2,905	0.00			
暫付及待結轉帳項	15,962	0.01			
代管資產	106,760,671	67.98			
合計	157,051,995	100.00	合計	157,051,995	100.00

國立臺灣大學稽核室

106 學年度第 1 學期第 1 次校務會議報告

本校稽核室(以下簡稱本室)於 105 年 1 月 10 日成立，係由廖珮真主任(會計學系)及李青穎幹事 2 人所組成。

壹、106 年度稽核計畫執行情形

- 一、 本室於 106 年 5 月 19 日召開審議小組會議決議通過 106 年度稽核計畫後，於 106 年 6 月 2 日發函通知本校行政單位提供其 105 年度經費收支及運用情形報告。
 - 二、 本室惠請本校被稽核單位回覆建議事項後，完成本校行政單位 105 年度經費收支及運用情形之稽核報告。
- 貳、 本校各單位 105 年度經費收支及運用情形之稽核報告於後附上。

國立臺灣大學稽核室 稽核報告

稽核項目：教務處 105 年度經費收支及運用情形

稽核人員：廖珮真主任、李青穎幹事

壹、源起

依「國立臺灣大學稽核室設置辦法」第三條，本室任務之一為校務基金運用效率與各項支出效益之查核及評估。為有效進行稽核任務，本室於 106 年 5 月 19 日召開審議小組會議決議通過 106 年度稽核計畫後，於 106 年 6 月 2 日發函通知本校行政單位提供其 105 年度經費收支及運用情形。

貳、稽核過程

- | | |
|----------|--------------------------------|
| 6 月 2 日 | 本室發函通知教務處提供 105 年度經費收支及運用情形報告。 |
| 8 月 25 日 | 教務處提供 105 年度經費收支及運用情形報告。 |
| 9 月 7 日 | 本室完成稽核結果與建議事項。 |
| 9 月 11 日 | 教務處回覆本室所提之建議事項。 |

參、稽核結果

- 105 年度預算分配經費收入為\$5,938 萬，較 104 年度增加 1.17%；支出為\$4,797 萬，較 104 年度減少 10.70%。該經費相關說明如下：
 - (1) 此項經費支出主要分為三項，分別為教務長統籌經費支出(較去年減少 1.56%)、改善教學設備費支出(較去年減少 25.32%)、專案儀器維護費支出(較去年度增加 97.64%)。
 - (2) 改善教學設備費支出較 104 年度減少 25.32%，主要係因 104 年度補助生技中心添購新設備，105 年度則無所致。
 - (3) 專案儀器維護費支出變動較增加 97.64%，主要原因係 105 年度補助生命科學系開設共同課程及實驗課程所致。
- 105 年度邁頂計畫相關經費為\$20,065 萬，較 104 年度經費減少 7.70%，各項目重大變動原因說明如下：
 - (1) 106 年度教學大樓教室管理人事費核定由 104 年度邁頂提升計畫結餘款支應，105 年度邁頂經費則無該筆支出，減少\$370 萬元。
 - (2) 105 年度統計教學中心支出下降 45.45%，原因為 106 年度該中心預算已核定由 104 年度邁頂計畫結餘款支應，105 年度經費則無此項支出，減少約\$340 萬元。
- 105 年度收支並列收入為\$9,351 萬，收支並列相對支出為\$6,197 萬，較

104 年度收入增加 50.75%，以及支出增加 8.79%，重大變動項目說明如下：

- (1) 105 年度推廣教育收入及支出分別較 104 年度增加 57.06% 以及 0.51%，主要為暑期課程學分費收入增加所致。
- (2) 105 年度雜項業務費收入較 104 年度增加 103.67%，其一為 104 學年度碩士招生繳費提前至 103 年度辦理，以致 104 年度帳面收入金額較 105 年度減少；其二為新增海外高中推薦入學招生業務收入所致。
- (3) 105 年度資產使用及權利金支出較 104 年度增加 13.41%，係因自 104 年度起，教務處辦理教學大樓教室場地管理相關事宜，而 105 年度服務費用項目（含教室廁所清潔費、教學設備維護及汰舊）相關支出較 104 年度成長 196.44%，金額約\$197 萬。

肆、建議事項及回覆

建議事項	教務處回覆
<p>1. 經查詢，發現本校於 Youtube 頻道上開設多個頻道，於站上搜尋有以下：NTU Campus 校園、臺灣大學 EDU 頻道、NTU Focus 焦點、臺灣大學 EDU 頻道、臺大椰林新聞頻道 NTUNews、臺大科學教育發展中心、NTU CASE、Coursera NTU，針對上述頻道，本室有以下建議：</p> <p>(1) 經搜尋國際名校 Youtube 頻道後，發現大多為一個主頻道，再依影片主題及性質，於主頻道下區分為多個子頻道，舉例：搜尋</p>	<p>(1) 目前教務處教學發展中心所負責頻道為 NTU Campus 校園、NTU Courses 課程、及 NTU Focus 焦點。106 年度已著手規劃整合為單一頻道，以利未來維護及管理。另，YouTube 非本校自建影音平台，任何單位或人皆可自行開設及上傳影片，教學發展中心難以進行控管。但業管頻道上的相關頻道連結，會遵循建議進行整理排序，以利觀眾連結至本校各單位系所自行開設之頻道。</p> <p>(2) 教務處教學發展中心業務將轉型聚焦於數位學習，並且因應邁頂計畫人事經費減縮，將改以蒐集放置各單位提供之具特色或代表性的影片為主。</p>

建議事項	教務處回覆
<p>Stanford 後，便會出現以 Stanford 校徽作為識別的主頻道，點進後，便可發現 Stanford 下依照學院、科系分為 16 個子頻道，建議教學發展中心可依照上述模式，來整合臺灣大學頻道。</p> <p>(2) Youtube 行銷已是目前國際行銷主流，臺灣目前 Youtuber 界已有不少本校校友，例：臺灣吧，創立者為本校農經系畢業生，建議可朝這方向與之合作，拍攝影片以行銷臺大。</p>	

國立臺灣大學稽核室 稽核報告

稽核項目：學生事務處 105 年度經費收支及運用情形

稽核人員：廖珮真主任、李青穎幹事

壹、源起

依「國立臺灣大學稽核室設置辦法」第三條，本室任務之一為校務基金運用效率與各項支出效益之查核及評估。為有效進行稽核任務，本室於 106 年 5 月 19 日召開審議小組會議決議通過 106 年度稽核計畫後，於 106 年 6 月 2 日發函通知本校行政單位提供其 105 年度經費收支及運用情形。

貳、稽核過程

- | | |
|----------|----------------------------------|
| 6 月 2 日 | 本室發函通知學生事務處提供 105 年度經費收支及運用情形報告。 |
| 6 月 30 日 | 學生事務處提供 105 年度經費收支及運用情形報告。 |
| 7 月 11 日 | 本室完成稽核結果與建議事項。 |
| 7 月 18 日 | 學生事務處回覆本室所提之建議事項。 |

參、稽核結果

1. 105 年度預算分配收入為\$3,810 萬元，預算分配之支出為\$3,741 萬元，相較於 104 年度分別增加 1.05%以及減少 0.03%。以下為重大變動項目說明：
 - (1) 105 年學務處施政項目「建立核心價值加強品德教育」支出較 104 年增加 8.87%，主要為”新生學習入門書院”活動聘僱工作人員較 104 年度增加，以及基本薪資調漲，故支出較上年度增加約\$66 萬。
 - (2) 105 年學務處施政項目「關懷扶助弱勢學生」支出較 104 年增加 7.34%，主要因為基本薪資調漲，故人事費用增加所致。
 - (3) 105 年學務處施政項目「營造健康安全的校園環境」較 104 年度減少 23.06%，主要因為保健中心醫療相關用品採購預算於 105 年度刪除，故較 104 年度減少\$20.6 萬支出。
 - (4) 105 年學務處施政項目「實踐行政革新」較 104 年減少 13.93%，主要為 105 年辦理教育訓練課程成本較低，以及 104 年較 105 年多出行政品質評鑑相關費用所致。
 - (5) 105 年學務處其他項目較 104 年增加 25.74%，主要因為宿舍庶務性支出費用部分原為收支並列收入支應，105 年則調整至教學經常費支付，以致增加約\$47 萬。。

2. 105 年度邁頂計畫經費為\$536 萬元，較 104 年度減少 5.4%，該項經費主要用於推動國際交流，以及提升教學相關措施。
3. 105 年收支並列收入為\$27,900 萬元，收支並列相對支出\$19,740 萬元，分別較 104 年度減少 9.43%以及增加 18.11%。重大項目變動說明如下：
 - (1) 105 年度指定用途受贈收入及支出分別較 104 年減少 45.05%以及增加 50.15%。每年皆可能有新設獎助學金、補足款項轉為本校永續基金、定存孳息久未發放及定存解約、長年未發放之獎助學金轉為本校急難救助金、設獎單位增加匯入款項等因素，須按辦法規定辦理核發，申請及發放時間未必為同一年度，以致此項收支變動幅度較大。
 - (2) 105 年建教合作收入及支出分別較 104 年增加 245.11%以及 349.32%，其原因為 104 年度以及 105 年度社團向農委會申請之補助於 105 年度核銷所致。

肆、建議事項及回覆

建議事項	學務處回覆
<p>1. 生輔組已開發出”獎助學金即時通 APP”，於 google play 檢視下載數僅 1000 次，與本校學生申請獎助學金人次相較，似乎過低。此項施政立意良善，建議貴組可加強宣傳(如在註冊繳費單加註、新生活動或手冊中告知)，以增加該 app 之使用率。</p>	<p>(1) 獎助學金即時通 APP 為兼顧學生、家長、設獎單位/設獎人的需求，提供 iOS 與 Android 雙版本，故 GooglePlay 手機版網頁僅顯示 Android 版下載次數，其數字 1,000 是指「1,000 次以上，未達 5,000 次」，並不包括 iOS 版的下載次數。</p> <p>(2) 為要求品質，Android 版經過 64 次的測試修正和 356 封承辦人與開發廠商信件往來之後，才於去(105)年 10 月下旬公告下載，隨即收到多位同學來信詢問 iOS 版何時推出。爾後 iOS 版經過 9 次的測試修正與 54 封信件往來，於今年 1 月開放下載。接著生輔組彙整雙版本使用者的寶貴建議，在今年 2 月進行上架後第一次功能增修，並於 5 月上旬提早上線，即時趕上今年新生入學時程。生輔組已</p>

建議事項	學務處回覆
	<p>在各項新生相關宣導活動、生活魔法書、教務處新生入學網、生輔組網站各專頁加強宣導。</p> <p>(3) 有關「學雜費繳費單加註 Android、iOS 雙版本 QR 碼宣傳 APP 下載」之建議，於 106 年 7 月 13 日出納組主持之「106 學年度第一學期學雜分費收、退費會議」提會討論，請出納組及計中協助。</p>
<p>2. 貴處於 104 年度建議事項回覆中所提到開源措施-擴大募款對象，其中一項為全球集思論壇學生團隊私部門募款，建請貴處提供 105 年度募款金額；另，貴處也於回覆中提及調高全球集思論壇報名費，但 105 年度收支反而較 104 年度減少 50%，參加人數規模也縮減，是否有調查其因素?(如漲價、專題內容較無吸引程度或話題性等)，建請貴處再說明原因。</p>	<p>105 年私部門募款金額，包含太子建設 12 萬、鴻海工業 20 萬、華視文化基金會 5 千、黎明文化基金會 5 千及個人捐款 8 萬，共 41 萬。105 年度檢討，105 年論壇主題過於多元，缺乏專業性，故今(106)年縮減子題數目，提升論壇專業性。</p>

建議事項	學務處回覆
<p>3. 貴處於 104 年度建議事項回覆中提及另一開源措施：職涯中心將建置有計劃性、系統性及長遠性的募款策略。是否能提供該計畫及策略？</p>	<p>因應邁頂計經費逐年減少，職涯中心提出以募款或使用自籌收入等方式，支應國際交流及實習業務所需之經費。在自籌收入逐年增加且可支應出國差旅費的情況下，採以自籌收入編列國際交流費。</p>

國立臺灣大學稽核室 稽核報告

稽核項目：總務處 105 年度經費收支及運用情形

稽核人員：廖珮真主任、李青穎幹事

壹、源起

依「國立臺灣大學稽核室設置辦法」第三條，本室任務之一為校務基金運用效率與各項支出效益之查核及評估。為有效進行稽核任務，本室於 106 年 5 月 19 日召開審議小組會議決議通過 106 年度稽核計畫後，於 106 年 6 月 2 日發函通知本校行政單位提供其 105 年度經費收支及運用情形。

貳、稽核過程

- | | |
|----------|--------------------------------|
| 6 月 2 日 | 本室發函通知總務處提供 105 年度經費收支及運用情形報告。 |
| 6 月 30 日 | 總務處提供 105 年度經費收支及運用情形報告。 |
| 7 月 26 日 | 本室完成稽核結果與建議事項。 |
| 8 月 1 日 | 總務處回覆本室所提之建議事項。 |

參、稽核結果

1. 105 年度預算執行率為 91.6%，103 及 104 年度預算執行率分別為 92.64% 及 86.34%。年度預算分配使用多為固定金額補助以及費用支出，唯一變動項目為「實際總務處彈性運用經費」，為預算執行率變動因素，主要支應無預算分配行政單位之辦公設備汰舊換新之需，包括公務車輛、辦公家具、電腦、冷氣、影印機、攝錄影機及碳粉匣等，以及全校各單位公共區域之開飲機、滅火器新增及換藥等之補助，結餘款皆繳入校務基金。
2. 105 邁頂計畫經費為\$29,017 萬元，較 104 年度邁頂計畫經費減少約 5.23%。該經費主要用於新建工程及小型修繕，說明如下：
 - (1) 105 年度新建工程支出為卓越聯合中心工程\$19,017 萬，與 104 年度支出相比，減少比率為 8.19%。其經費係依照工程預定進度編列，兩年度工程款相差主因為 104 年度尚有教學大樓二期新建工程-法定機車停車場\$5,700 萬。
 - (2) 105 年小型修繕支出為\$1,000 萬，相較於 104 年度減少 0.95%，差異不大。該項經費係配合研發處頂大預算總額進行調整分配，主要用於教學、研究、實驗等老舊建築及附屬設施安全改善。
3. 105 年度收支並列收入為\$36,461 萬元，收支並列相對支出為\$12,039 萬

元，分別較 104 年度收入減少 0.29%，支出增加 8.38%，說明如下：

- (1) 105 年資產使用及權利金收入與支出分別較 104 年減少 0.99%及增加 8.21%。收入減少原因主要為太子學舍 BOT 案因國房稅將 BOT 學生宿舍列入高稅額名單，太子建設課稅金額增加近 2,000 萬，致使 105 年無稅賦差額可捐贈，故收入為 0。總體支出增加其一為教職員工宿舍整修支出，因 105 年度清查宿舍，發現溫州街 80 戶、基隆路三段 60 向、溫州街 58 巷因屋齡老舊無法配住，故進行修繕工程共約\$760 萬；其二為場地設備使用費支出，105 年除小額修繕工程費用支出外，尚有非屬總務處人事費用\$285 萬支出為主要增加費用；其三為停車場地因設備汰舊換新，建置部分停車場扣款設備，為其主要增加費用。
- (2) 105 年權利金收入及支出分別較 104 年減少 12.96%及增加 75.66%。收入減少主要因為校內行政會議通過，各一級行政單位自行控管其權利金收入，不再全數繳交所致；又 105 年因增加註冊類別，且新增一商標侵權官司之訴訟費用，以致支出較 104 年增加 75.66%。
- (3) 105 年建教合作收入\$3.6 萬及支出\$6.2 萬，為新增款項，104 年度為 0。因教育部委託本校辦理「文書及檔案管理教育訓練計畫」，所需花費實報實銷，結案後第二期經費匯入本校時間為 106 年 1 月，故有暫時超支情形。

肆、建議事項及回覆

建議事項	總務處回覆
1. 建請貴處說明”實際總務處彈性運用經費”預算數減除動支數後之餘額會如何規劃。	彈性運用經費按主計室定義係屬「資本門」，用於購置耐用年限 2 年以上且金額 1 萬元以上之機械及設備(含電腦軟體設備費)及什項設備之支出等。本於經費撙節目的，主要支應無預算分配行政單位之辦公設備汰舊換新之需，包括公務車輛、辦公家具、電腦、冷氣、影印機、攝錄影機及碳粉匣等，以及全校各單位公共區域之開飲機、滅火器新增及換藥等之補助，106 年上半年復針對全校各單位老舊(逾 10 年以上)冷氣汰換申請予以補助，結餘款皆繳入校務基金。

建議事項	總務處回覆
<p>2. 總務處 105 年度邁向頂尖計畫補助收入為\$290 萬，較 104 年度減少了 5.23%，在邁頂計畫經費逐年減少之趨勢中，總務處宜致力於開源以增加收入。然今年度之資產使用及權利金收入，105 年度雖微幅減少，但因維護商標費用大幅增加致使整體結餘下降；另國房稅修法應非一年半載可解決，故太子學舍無稅賦差額捐贈除了會面臨數年金額為\$0 外，對於該項業務依舊需支出查核費用。建請總務處另研擬開源節流方案，以因應如上述無法避免大筆金額支出或減少之情形。</p>	<p>有關國房稅議題，臺北市已於 106 年 7 月修正規定，將學生宿舍 BOT 不列入國房稅率，未來可望紓解此現象，先前溢繳金額扣抵完畢後，未來仍可望持續有收入。學生宿舍 BOT 案屬於公共建設，特許期長達 30~50 年，且本案係以提供學生住宿為目的，著重公共利益，稅賦差額捐贈是宿舍 BOT 案用於保障本校權益，爭取如有「超額利益」時應歸屬本校，但非作為創造收益之手段，依契約約定歷年繳校稅賦差額得做為後續稅賦超額時抵扣之數，以維雙方權益平衡。</p>
<p>3. 建議貴處日後報告已 word 檔呈現較為方便閱讀。</p>	<p>明年修正。</p>

國立臺灣大學稽核室 稽核報告

稽核項目：研究發展處 105 年度經費收支及運用情形

稽核人員：廖珮真主任、李青穎幹事

壹、源起

依「國立臺灣大學稽核室設置辦法」第三條，本室任務之一為校務基金運用效率與各項支出效益之查核及評估。為有效進行稽核任務，本室於 106 年 5 月 19 日召開審議小組會議決議通過 106 年度稽核計畫後，於 106 年 6 月 2 日發函通知本校行政單位提供其 105 年度經費收支及運用情形。

貳、稽核過程

- | | |
|----------|----------------------------------|
| 6 月 2 日 | 本室發函通知研究發展處提供 105 年度經費收支及運用情形報告。 |
| 7 月 14 日 | 研究發展處提供 105 年度經費收支及運用情形報告。 |
| 7 月 20 日 | 研究發展處提供修正報告及部分補充資料。 |
| 8 月 25 日 | 研究發展處補充後續缺漏資料。 |
| 9 月 14 日 | 本室完成稽核結果與建議事項。 |
| 9 月 25 日 | 研究發展處回覆本室所提之建議事項。 |

參、稽核結果

1. 105 年度預算分配之支出約\$3,592 萬，較 104 年度減少約\$102 萬(減少比率 2.8%)，其中用於跨院系貴重圖書儀器設備費之支出，105 年度較 104 年度增加約\$271 萬(增加比率為 10.0%)，主要係因決算金額依各儀器實際決標情形而異動；另外，用於新進教師創始研究經費之支出，105 年度為\$0，104 年度約\$367 萬，主要係因新進教師研究補助款原則上以邁頂計畫經費優先支應，然而邁頂計畫經費逐年大幅縮減，故 104 年度部分補助款由本項目經費支應，支出約\$367 萬，105 年度新進教師研究補助款則全數由邁頂計畫經費支應，故 105 年度本項目支出數為\$0。至於用於期刊出版經費與教學經常費之支出，105 年度較 104 年度分別減少 0.6% 與 1.5%，兩年度變動不大。
2. 105 年度邁頂計畫經費約\$5,409 萬，較 104 年度增加約\$2600 萬(增加比率 92.53%)，主要係因跨領域教學研究全面改善計畫增加\$3,000 萬。
3. 105 年度收支並列收入約\$5,890 萬，較 104 年度增加約\$1,930 萬(增加比率為 48.74%)，105 年度收支並列相對支出約 \$3,592 萬，較 104 年度增加約 \$1,028 萬(增加比率為 40.11%)，與 104 年度相較變動幅度較大的項

目，其原因分析如下：

- (1) 105 年度資產使用及權利金收入約\$2,630 萬，較 104 年度增加約\$2,037 萬(增加比率為 343.16%)，105 年度資產使用及權利金支出約\$671 萬，較 104 年度增加約\$554 萬(增加比率為 470.83%)。收入與支出均大幅增加的主因為育成大樓與實驗動物中心大樓場地使用費收支，在 104 年度(含)之前並非列於研發處，主計室自 105 年度起將此兩大樓之場地使用費收支列入研發處，育成大樓場地使用費收入約\$1,050 萬，支出約\$459 萬，而實驗動物中心大樓場地使用費收入約\$342 萬；另外，105 年度卓越研究大樓場地費收入較 104 年度增加約\$634 萬，支出增加約\$129 萬，主要係因卓越研究大樓於 104 年度才開始啟用，故 104 年度收支相對較少。
- (2) 105 年度建教合作收入約\$1,742 萬，較 104 年度減少約\$365 萬(減少比率為 17.32%)，105 年度建教合作支出約\$1,401 萬，較 104 年度增加約\$217 萬(增加比率為 18.28%)，104 與 105 年度主要計畫有科技部萌芽計畫、經濟部育成計畫與研究倫理中心案件審查服務，均為跨年度計畫，因建教合作收入與支出係依照計畫執行期程及實際核銷跨年度計算，致 104 與 105 年度之收入與支出會有差異。

肆、建議事項及回覆

建議事項	研究發展處回覆
1. 研發處年度經費收支及運用情形之說明報告中，出現多筆金額誤植、加總錯誤之情形，請貴處改善，另建議貴處以 EXCEL 編製表格，以避免加總錯誤情形，亦方便貴處提供前後兩年度變動金額與變動比率之資料。	本處於資料送出時會在確認內容無誤後送出。
1. 除年度經費收支及運用情形之說明報告外，請研發處日後均需提供相關明細表(例如：跨院系貴重圖書儀器設備費、資產使用及權利金收支、建教合作收支等)以供本室查核。	三項收支將列入次年度績效報告書內。

國立臺灣大學稽核室 稽核報告

稽核項目：國際事務處 105 年度經費收支及運用情形

稽核人員：廖珮真主任、李青穎幹事

壹、源起

依「國立臺灣大學稽核室設置辦法」第三條，本室任務之一為校務基金運用效率與各項支出效益之查核及評估。為有效進行稽核任務，本室於 106 年 5 月 19 日召開審議小組會議決議通過 106 年度稽核計畫後，於 106 年 6 月 2 日發函通知本校行政單位提供其 105 年度經費收支及運用情形。

貳、稽核過程

- | | |
|----------|----------------------------------|
| 6 月 2 日 | 本室發函通知國際事務處提供 105 年度經費收支及運用情形報告。 |
| 6 月 28 日 | 國際事務處提供 105 年度經費收支及運用情形報告。 |
| 7 月 7 日 | 本室完成稽核結果與建議事項。 |
| 7 月 18 日 | 國際事務處回覆本室所提之建議事項。 |

參、稽核結果

1. 105 年度預算分配之支出約為\$287 萬，主要係用於辦公室人事及例行業務費，相較於 104 年度增加比率為 1.88%，變化不大。
2. 105 年度邁頂計畫經費約為\$4,825，較 104 年度之經費增加 9.12%，其中 104 年度金額原為\$4,269 萬，為主計室 104 年經費重新調整，調整項目為校方統籌分配款項\$152 萬。
105 年度各項目重大變動原因說明如下：
 - (1) 105 年度國際合作中一項目為"補助校內單位推動國際交流"，其支出相較於 104 年減少 31.17%，主要係因補助推動國際交流經費已直接撥給各學院，國際事務處僅保留少數經費另外補助。
 - (2) 105 年度積極推動海外教育計畫下有三項業務支出，相較於 104 年度共增加\$19.5 萬，主要係因 104 年度以自籌經費為主，105 年度則由邁頂計畫經費支出。
 - (3) 105 年度國際學生獎助學金較 104 年度減少 77.95%，係因獎助學金辦法更動，致此經費不再支應國際學位生，僅支付來校交換學生獎學金。
 - (4) 國際教育中心自 104 年 9 月起聘任兩名英語通識課程專案教授，故 105 年薪資支出較 104 年增加 143.05%

- (5) 105 年度業務費較 104 年增加 185.51%，係為應新增業務而新增之系統採購費用。
3. 105 年度收支並列收入為\$5,188 萬，收支並列相對支出為分別較 104 年度減少 1.40%與 16.21%，各項目重大變動原因說明如下：
- (1) 105 年度推廣教育收入及支出較 104 年分別增加 23.4%及 11.44%，主要係因 105 年度新增 3 項課程，除學費收入增加外，教師及教室等行政成本也增加；其次為個人研究不修課訪問生，原因為申請人數大幅成長，故收入增加 316.00%。
 - (2) 105 年度雜項業務收入及支出較 104 年分別增加 114.53%及 15.96%，主要原因為國際學位生及交換生報名人數成長，故相對報名費收入及試務費支出增加。尤以國際學位生報名人數增加最多，共增加 533 人，增加幅度為 46.19%。
 - (3) 105 年度指定用途受贈收入及支出分別較 104 年度減少 35.15%以及減少 68.91%，收入減少主要為歐盟伊拉斯莫斯獎學金計畫自 100 年起執行，至 104 年結束，並於 105 年度進行結案，依合約約定，補助機構可於合理範圍內要求歸還部分補助款，故本校於 105 年度歸還主要聯絡校法國艾克斯馬賽大學歐元 7,500 元，折合新臺幣約 \$27.6 萬元結餘款，故本期收入下降；而 105 年度支出減少主要該年度核給發放項目較 104 年度減少所造成。
 - (4) 105 年度其他收入及支出較 104 年度減少 24.96%及 24.26%，主要原因為國際恐攻事件頻傳，導致多名出國暑期生退團及報名人數驟減，故相對暑期計畫行政經費收入及支出減少。
 - (5) 105 年度建教合作收入較 104 年度增加(104 年度為\$0)，係因自 103 年度起，合約更改為三年制合約，分七次撥款，因撥款方式調整，故 105 年度建教合作收入內容為 104 年與 105 年合約金。

肆、建議事項及回覆

建議事項	國際事務處回覆
<p>1. 個人研究不修課訪問生 105 年度申請人數大幅增加，是否有分析其原因為何？且雖申請人數增加，但支出卻反而減少，望貴處說明其中原因。</p>	<p>個人研究不修課訪問生原多由系所自行辦理，本校未收取任何行政服務費，為免費服務性質。基於使用者付費原則，經由本處積極宣導，現已為多數系所認同，故現透過本處收費服務之人數逐年快速成長。為有效降低成本支出，本處負責個人研究修課訪問生及個人研究不修課訪問生為同一承辦人，並使用同一 e 化作業系統，故主要人事成本及業務成本，多已由個人研究修課訪問生項下支應，個人研究不修課訪問生項下支出較少。</p>
<p>1. 報告金額宜再仔細確認，以避免加總不符無法勾稽之情形。</p>	<p>謝謝建議，會更加小心仔細確認加總，以符合稽核需要。</p>

國立臺灣大學稽核室 稽核報告

稽核項目：圖書館 105 年度經費收支及運用情形

稽核人員：廖珮真主任、李青穎幹事

壹、源起

依「國立臺灣大學稽核室設置辦法」第三條，本室任務之一為校務基金運用效率與各項支出效益之查核及評估。為有效進行稽核任務，本室於 106 年 5 月 19 日召開審議小組會議決議通過 106 年度稽核計畫後，於 106 年 6 月 2 日發函通知本校行政單位提供其 105 年度經費收支及運用情形。

貳、稽核過程

- | | |
|----------|--------------------------------|
| 6 月 2 日 | 本室發函通知圖書館提供 105 年度經費收支及運用情形報告。 |
| 6 月 30 日 | 圖書館提供 105 年度經費收支及運用情形報告。 |
| 7 月 17 日 | 圖書館提供更新報告及補充資料。 |
| 7 月 18 日 | 本室完成稽核結果與建議事項。 |
| 7 月 20 日 | 圖書館回覆本室所提之建議事項。 |

參、稽核結果

1. 105 年度預算分配數中，圖儀設備費預算為\$10,740.4 萬，較 104 年度增加\$124.3 萬(增加比率為 1.17%)，然 105 年度圖儀設備費之支出約為\$8,028 萬，較 104 年度減少約\$266 萬(減少比率為 3.21%)，主要係因 105 年度購置期刊及資料庫 1,819 種，較 104 年度購置 1,984 種為少，另外校方考慮擰節校經費，要求優先使用邁頂經費支應期刊款，致 105 年度圖儀設備費支出減少。
2. 105 年度預算分配數中，教學經常費預算與支出均為\$1,507.2 萬，分別較 104 年度均增加 1.17%，校史館經費預算與支出為\$229.2 萬，分別較 104 年度增加 1.15%與 1.71%，兩年度變動差異不大。
3. 105 年度邁頂計畫經費為\$21,544.4 萬，較 104 年度減少約\$3,343 萬(減少比率為 13.45%)，其中建置自動化高密度書庫設備之經費較 104 年減少約\$2,453 萬(減少比率為 20.93%)；另外，跨領域全面改善計畫等經費較 104 年減少\$894.5 萬(減少比率為 53.56%)。
4. 105 年度收支並列收入約為\$1,675 萬，收支並列相對支出約為\$1,243 萬，分別較 104 年度減少約\$271 萬(減少比率為 13.91%)與\$510 萬(減少比率為 29.09%)。各項目金額與 104 年度比較，變動較大者之原因說明如下：

- (1) 資產使用及權利金收入與支出：收入較 104 年度僅減少 3.05%，變動不大，但支出較 104 年度增加約\$46 萬(增加比率 31.32%)，主要係因圖書館分攤圖書資訊學系館屋頂防水整修工程款約\$19 萬、北大日活動費與差旅住宿費等及設備維護修繕費等增加之故，其他項目之支出與 104 年度相較互有增減，屬合理正常之範圍，支出變動係因經費可跨年度使用，各項支出在自籌收入項目當年度收入及歷年結餘款範圍內支用。
- (2) 指定用途受贈收入與支出：收入較 104 年度減少約\$39 萬(減少 44.97%)，主要係因圖書館購置期刊用款之收入減少約\$47 萬、圖書館專用款之收入減少約\$8 萬，另圖書館協助 OCLC 公司處理台灣地區聯盟經費之收入增加約\$18 萬；支出較 104 年度減少約\$19 萬(減少比率 34.41%)，主要係因圖書館協助 OCLC 公司處理台灣地區聯盟經費之支出減少約\$22 萬，其他項目之支出與 104 年度相較互有增減，屬合理正常之範圍，支出變動係因經費可跨年度使用，各項支出在自籌收入項目當年度收入及歷年結餘款範圍內支用。
- (3) 其他收支：收入較 104 年度僅增加 4.80%，變動不大；支出較 104 年度減少約\$92 萬(減少比率 19.57%)，支出變動係因經費可跨年度使用，各項支出在自籌收入項目當年度收入及歷年結餘款範圍內支用，另 104 年度圖書館分攤電費全數於外文圖書共約服務項下支用，105 年度改由外文圖書共約服務、圖書館工本費收入、圖書館銷售收入項下支應。
- (4) 建教合作收入與支出：收入較 104 年度減少約\$276 萬(減少比率 24.07%)，主要係國分直一文庫數位化計畫為兩年期計畫，執行期間為 103 年至 104 年，104 年度已結案，致 105 年度收入較 104 年度減少\$200 萬；臺灣原住民族圖書資訊中心計畫執行期間為 103 年至 105 年，經費為跨年度撥款及報帳，105 年撥款數較 104 年減少約\$116 萬；另外，文化部博物館事業推展補助計畫於 104 年度執行完畢，經文化部於 105 年審核後，補助款列為 105 年收入，致 105 年度收入較 104 年增加約\$41 萬。支出較 104 年度減少約\$458 萬(減少比率 43.41%)，主要係因國分直一文庫數位化計畫為兩年期計畫，執行期間為 103 年至 104 年，104 年度已結案，致 105 年度支出較 104 年度減少\$180 萬；臺灣原住民族圖書資訊中心計畫執行期間為 103 年至 105 年，經費為跨年度撥款及報帳，105 年支出較 104 年減少約\$154 萬；另外，文化部博物館事業推展補助計畫於 104 年度執行完畢，致 105 年度支出較 104 年度減少約\$124 萬。
- (5) 管理費收入與支出：105 年度收入約\$29 萬，而 104 年度收入為\$0，105 年度收入係 104 年臺灣原住民族圖書資訊中心計畫與 104 年國分直一文庫數位化計畫於 105 年提撥；支出較 104 年度增加約\$13

萬(增加比率 51.13%)，支出變動係因計畫經費可跨年度使用，各項支出在自籌收入項目當年度收入及歷年結餘款範圍內支用。

肆、建議事項及回覆

建議事項	圖書館回覆
<p>1. 建議圖書館編製年度經費收支與附件之各項目收支簡表時，除計算各項目當年度與前一年度金額之變動百分比外，另增列兩年度之增減變動金額，以利清楚掌握前後兩年度金額變動較大的項目。此外，在計算變動百分比時，請注意其正負符號須與增減變動金額的正負符號一致，特別是在前一年度為負數(例如前一年度餘絀為負)的情形。</p>	<p>明年提交圖書館經費收支使用報告時，將依建議增列兩年度之增減變動金額，及注意變動百分比須與增減變動金額的正負符號一致。</p>
<p>2. 105 年度資產使用及權利金收入較 104 年度減少 3.05%，但支出較 104 年度增加 31.32%。雖然經費可跨年度使用，各項支出在自籌收入項目當年度收入及歷年結餘款範圍內支用，但圖書館之資產使用及權利金收入近 3 年來未有明顯增加趨勢，請圖書館研擬開源節流之方案。</p>	<p>有關開源節流方案，本館說明如下：</p> <p>(1) 有關 105 年度資產使用及權利金收入支出增加原因，一為圖書資訊學系館內的積層書庫區為本館使用，因此分攤屋頂防水整修工程經費，二為當年度機房配電盤火警事件，回填本館 CO2 自動氣體鋼瓶，上述無法預期之突發事件而產生必要的館舍修復支出。</p> <p>(2) 本館於 104 年度起配合校方政策啟</p>

建議事項	圖書館回覆
	<p>用儲冰空調系統，善用夜間離峰用電優惠時段，節省與台電之契約容量，並於 105 年完成更換變頻式冷卻水塔，本館一直為本校節流工作持續努力。</p> <p>(3) 去年經費稽核建議本館研議增加場地費收入策略，本館已依規畫於本年度 5 月完成場地管理要點的收費調整，並且排定於本年度下半年度進行視廳座椅更新，期能透過合理的收費標準及設備更新，提昇場地的借用率及收入。</p>

國立臺灣大學稽核室 稽核報告

稽核項目：計算機及網路中心 105 年度經費收支及運用情形

稽核人員：廖珮真主任、李青穎幹事

壹、源起

依「國立臺灣大學稽核室設置辦法」第三條，本室任務之一為校務基金運用效率與各項支出效益之查核及評估。為有效進行稽核任務，本室於 106 年 5 月 19 日召開審議小組會議決議通過 106 年度稽核計畫後，於 106 年 6 月 2 日發函通知本校行政單位提供其 105 年度經費收支及運用情形。

貳、稽核過程

- | | |
|----------|-------------------------------------|
| 6 月 2 日 | 本室發函通知計算機及網路中心提供 105 年度經費收支及運用情形報告。 |
| 6 月 29 日 | 計算機及網路中心提供 105 年度經費收支及運用情形報告。 |
| 7 月 10 日 | 本室完成稽核結果與建議事項。 |
| 7 月 14 日 | 計算機及網路中心回覆本室所提之建議事項。 |

參、稽核結果

1. 105 年度預算執行率 100%，103 年度及 104 年度預算執行率均為 99.96%，近 3 年預算執行率將近 100%，顯示計資中心在預算分配經費規劃與執行上績效良好。
2. 105 年度預算分配之支出項目中，與 104 年度相較變動幅度較大的項目，其原因分析如下：
 - (1) 支援系統開發項目之支出較 104 年度減少約\$167 萬(減少比率為 81.15%)，主要係因 104 年度採購 Fortify 原始碼掃描程式(含 5 年保固與升級)，使用經費約\$192 萬，此軟體非每年固定支出，105 年度無此項支出。另外，105 年度新增支援 iNTU 行動校園服務城市開發之工讀生人力，費用增加約\$25 萬，故 105 年度支援系統開發項目之支出較 104 年度減少約\$167 萬。
 - (2) 遠距教學轉播項目之支出較 104 年度減少約\$36 萬(減少比率為 33.05%)，主要係因 103 年度已進行 R106 遠距教學教室設備更新，104 年度又建置小型遠距教室 R208，105 年度之支出僅為教學設備維護及工讀生人力之例行性支出，故較 104 年度減少。
 - (3) 電力系統管理維護等項目之支出較 104 年度增加約\$492 萬(增加比

- 率為 101.10%)，主要係因 105 年度辦理校務 E 化系統升級，新增儲存設備約\$420 萬與虛擬化軟體授權約\$107 萬，致 105 年度支出較 104 年度大幅增加。
- (4) 高效能運算與臺大雲端服務平台之軟硬體基礎建設項目之支出較 104 年度增加約\$176 萬(增加比率為 175.78%)，主要係因支付 VM 租賃主機系統之虛擬化軟體(datacore)維護費約\$120 萬與購買高效能運算主機擴充記憶體約\$20 萬；另外，105 年度之高效能網格運算主機維護費\$26 萬，改由計資中心經費支出(該項維護費於 104 年度係由五年 500 億經費支出)，故 105 年度支出較 104 年度增加。
- (5) 24 小時開放之學生上機實習教室等項目之支出較 104 年度減少約\$71 萬(減少比率為 7.11%)，主要係因 105 年度碳粉匣訂購減少約\$84 萬、紙張與其他零件耗材訂購減少約\$30 萬；另外，電腦教室硬體設備費增加約\$52 萬。
- (6) 維持校內上網品質及資訊安全維護項目之支出較 104 年度減少約\$108 萬(減少比率為 14.02%)，主要係因 105 年度擴充郵件防護設備增加約\$118 萬、擴充校園無線網路設備增加約\$59 萬、網頁防火牆設備保固維護費增加約\$32 萬元，但因 104 年度已購置提升校園骨幹網路路由器(金額為\$278 萬)與其他支出項目等，105 年度較 104 年度減少約\$317 萬，故合計 105 年度維持校內上網品質及資訊安全維護項目之支出較 104 年度減少約\$108 萬。
- (7) 維持中心正常營運之支出較 104 年度減少約\$219 萬(減少比率為 45.11%)，主要係因 104 年度機房空調改善工程支出約\$144 萬、舉辦第二屆英文網站競賽支出約\$37 萬，以及改善辦公環境支出約\$30 萬，105 年度則沒有大規模修繕及設備建置，僅為維持中心正常營運之例行性支出，故 105 年度支出較 104 年度減少。
- (8) 其他項目之支出與 104 年度相較，增減變化不大，屬合理正常之變動幅度。
3. 105 年度收支並列收入約為\$2,394 萬，收支並列相對支出約為\$ 2,258 萬，分別較 104 年度增加約\$60 萬(增加比率為 2.57%)與\$117 萬(增加比率為 5.45%)，與 104 年度相較變動幅度較大的項目，其原因分析如下：
- (1) 指定用途受贈收入較 104 年度減少\$13 萬(減少比率為 32.50%)，主要係因有一筆\$15 萬贊助款於 106 年度才入帳。指定用途受贈支出較 104 年度增加約\$30 萬(增加比率為 135.86%)，係捐助 NPSC 網際網路程式設計全國大賽活動專用款支出，用於命題費、T-shirt 費及隨身碟等。
- (2) 建教合作收入較 104 年度增加約\$90 萬(增加比率為 9.78%)，主要係因科技部補助計資中心「運用虛擬化技術於校園節能：臺大區網雲端服務之佈建與經營管理」之計畫，105 年度收入較 104 年度增加

約\$44 萬；另外，建教合作管理費-計資中心收入增加約\$25 萬，係因 E 類計畫不再使用，管理費代碼整併至 H 類(由 E-90E0007 轉入至新計畫代碼 105H0007)，以及計畫結餘款增加約\$13 萬。建教合作支出較 104 年度增加約\$85 萬(增加比率為 9.61%)，主要係因科技部補助計資中心「運用虛擬化技術於校園節能：臺大區網雲端服務之佈建與經營管理」之計畫，105 年度支出較 104 年度增加約\$149 萬，除因為該計畫收入增加致支出亦相對增加外，該計畫於 104 年 8 月新聘博士後研究員、104 年底聘任碩士級專任助理，故 105 年度該計畫的研究人事費較 104 年度為多；另外，科技部 105 年末補助計資中心『科普活動：網際網路程式設計全國大賽』，故支出減少約 36 萬，以及『TWAREN 維運委辦計畫案』因結案延遲，105 年度未提列行政管理費，故支出較 104 年減少約 30 萬。

- (3) 管理費收入較 104 年度減少約\$13 萬(減少比率為 81.22%)，主要係因科技部 105 年末補助計資中心『科普活動：網際網路程式設計全國大賽』，致 105 年度管理費收入減少約\$7 萬；另外，『TWAREN 維運委辦計畫案』因結案延遲，管理費收入延至 106 年才會撥入，致 105 年度管理費收入減少約\$6 萬。
- (4) 其他項目之收入與支出與 104 年度相較，增減變化不大，屬合理正常之變動幅度。

肆、建議事項及回覆

建議事項	計資中心回覆
1. 計資中心於 103 年度進行 R106 遠距教學教室設備更新，104 年度又建置小型遠距教室 R208，然而就遠距教學開課數、上課學生數與上課連線時數三項指標來看，105 年度分別為 9 門、305 人次、378 小時，相較於 104 年度的 10 門、340 人次、504 小時，成效未見提升，105 年度上課連線數不僅下降，還低於預期目標 450 小時，	(1) 100-104 年度支出主要是教室改建及將 84-94 年建置的遠距設備逐步升級汰換，以符合教學需求及新技術的提升之所必須，不應和使用效率畫上等號。其次，遠距課程乃由各系所提出並經教務會議決議通過，上課人數及學分數(授課時數)由各系所訂定之，計中主要負責遠距教學系統的維運，數據僅供教室使用概況參考(但很多設備已採購 10 年之久，老舊且已不符所需)。時數差距主要在於 104 學年度有 6 門 3 學分的課，但 105 學年度只有 3 門 3 學分的課。另外遠距

建議事項	計資中心回覆
<p>請計資中心提供遠距教學教室使用效率預期目標之修正或提升遠距教學教室使用效率之方案說明。</p>	<p>課程還需課前準備連線工作，故一門課2學分和3學分都佔用了半天的時段，故若課程雖為2學分但多已不會再安排其它課程。</p> <p>(2) 104年在教務處部份補助下建置一間小型(20人)遠距教室 R208，105年4月完成建置，1051學期開始啟用(1061學期教務處有排定一門課)。208遠距會議室目前有9成是計中和校內開會使用，主要是將移動式主機建置在會議室，除可彈性及有效利用，也能外借和配合學校同步遠距課程，支援校內各類國內外同步會議。未來冀在空堂之餘可出租開闢財源，除遠距教室借用標準收費外，擬訂定租用促銷方案，增加場地及設備使用費收入。</p> <p>(3) 106遠距教室使用率統計表—遠距課程、研討會、教育訓練等。(註1)</p>
<p>2. 計資中心於104年度新增E化資訊防護專案約\$132萬與校務系統主機約\$228萬，合計約\$360萬，105年度再辦理校務E化系統升級，新增儲存設備約\$420萬與虛擬化軟體授權約\$107萬，合計約\$527萬，請計資中心提供E化系統相關支出之合理性說明與效益分析。</p>	<p>(1) 校務資訊系統屬於本校行政資訊E化的關鍵基礎建設，也是本中心核心業務。該系統涵蓋：my.ntu入口網站、人事差勤、薪資、會計、出納、總務、修繕、公文等等功能。</p> <p>(2) 考量硬體設備有其耐用及保固年限，通常規劃5-6年進行汰換。目前校務資訊系統之硬體，仍有多數為2008-2011年間建置，迄今設備已全數過保固。故需規劃逐步汰換。</p> <p>(3) 考量E化程式功能新增，資料量成</p>

建議事項	計資中心回覆
	<p>長，主機之 CPU、記憶體與磁碟儲存空間需要相對應逐步擴充。</p> <p>(4) 分析 104 年度支出：</p> <ul style="list-style-type: none"> i. E 化資訊防護專案約\$132 萬為 ISO 27001 資訊安全制度之升級專案費用。目前本中心遵照國際 ISO 27001 資訊安全標準，建立管理制度，維運所有業務。唯 ISO 標準每 6-10 年推出新版本，所有客戶需於時限內完成轉版升級。以 ISO 27001 為例，該制度於 2013 推出新版本，所有客戶需於 2015 年底前完成升級。本案為顧問輔導費用，協助本中心修改制度，遵循新版法規，以通過外部稽核，取得證照。 ii. 伺服器＋磁碟陣列\$1,092,599，為擴充資訊系統之儲存空間。 iii. 校務系統資料庫主機＋伺服器及儲存設備零組件採購案\$1,183,616，為建置測試資料庫環境。依照新版 ISO 規範要求，程式開發與測試期間，不得接觸資料庫內的正式資料。因此需建置一套測試用資料庫，內容為人工產生之測試資料，不致發生敏資料外洩，可同時滿足資安與個資法要求。 <p>(5) 分析 105 年度支出：</p> <ul style="list-style-type: none"> i. 本年度重要工作為校務資訊系統

建議事項	計資中心回覆
	<p>之主機虛擬化。利用虛擬化（virtualization）技術，以較少的實體主機，收納多組舊系統。除了減少機房空間使用，降低維運成本外，也可節省電力空調使用。</p> <p>ii. 虛擬化軟體授權約\$107 萬，為購買 vmware 虛擬化軟體的版權。</p> <p>iii. 儲存設備約\$420 萬，用以汰換既有儲存設備，該設備為 2006 年購買，迄今已超過 10 年。原始建置金額約\$460 萬。</p>
<p>3. 計資中心 104 年及 105 年度邁向頂尖計畫補助收入為\$620 萬，較 103 年度大幅減少了\$2,950 萬，計資中心宜致力於開源以增加收入，然計資中心之資產使用及權利金收入（主要為計資中心設備費與網路使用費-計資中心部分），104 年及 105 年度均未有增加之趨勢，請計資中心研擬開源節流之方案。</p>	<p>(1) 近年計資中心致力於建置隨取隨用、共有共享、資源充分利用之雲端運算基礎建設與服務，提供全校教職員生高效能、高安全性之校務行政資訊系統、各行政單位之資訊應用系統平臺與儲存設備，以及支援研究團隊高效能運算、行動同步的儲存服務，與軟體共用的雲端服務，期能達到資源整合共享、有效利用與節能減碳。</p> <p>(2) 學校經費有限，中心已透過軟體共享、雲端機房硬體共享等方式降低成本，未來若無邁頂經費支援，會推行使用者付費機制，讓各項服務可以繼續經營，並確保服務品質。</p> <p>(3) 未來中心會積極向外爭取資源，如跨校合作降低成本、或向外募款或請廠商捐贈設備，如 103 學年度「英業達</p>

建議事項	計資中心回覆
	<p>股份有限公司」及「數位無限軟體股份有限公司」兩方聯合無償捐贈臺灣大學雲端運算解決方案，有效減少雲端環境擴充之支出，或如爭取科技部計畫：臺大區網雲端服務之佈建與經營管理（103-105 年）。</p> <p>(4) 因邁頂經費補助，中心近年大力支持本校校舍公共區域建置校園無線網路，讓師生有便利的網路環境進行教學，因經費刪減，中心採部分經費分攤方式補助，若經費結束，未來中心僅採技術支援。</p> <p>(5) 對於經費的控管會更加嚴謹，除例行支出外，重要施政項目，皆要求各負責人詳列計畫時程、詳細說明需求、採購明細、預估經費、預期成果等等，同時，由專人控帳，提供報表予中心主任以利督導及經費有效運用。</p>

註 1：

用途	時段/年度	101	102	103	104	105	平均使用率
遠距課程	週使用率-2 時段 (上/下午)/5 天	43%	45%	47%	47%	35%	43%
研討會/教育訓練	週使用率-2 時段 (上/下午)/5 天	12%	23%	13%	19%	20%	17%
遠距課程+教室借用	週使用率-2 時段 (上/下午)/5 天	55%	68%	60%	66%	55%	61%

說明：遠距課程因開課前至少前 30 分鐘要先進行連線測試，故週使用率以每學期一天分上/下午 2 時段(1 時段 3 小時計算)，一週 5 天共 10 時段除以開課數計算。

國立臺灣大學稽核室 稽核報告

稽核項目：出版中心 105 年度經費收支及運用情形

稽核人員：廖珮真主任、李青穎幹事

壹、源起

依「國立臺灣大學稽核室設置辦法」第三條，本室任務之一為校務基金運用效率與各項支出效益之查核及評估。為有效進行稽核任務，本室於 106 年 5 月 19 日召開審議小組會議決議通過 106 年度稽核計畫後，於 106 年 6 月 2 日發函通知本校行政單位提供其 105 年度經費收支及運用情形。

貳、稽核過程

- | | |
|----------|---------------------------------|
| 6 月 2 日 | 本室發函通知出版中心提供 105 年度經費收支及運用情形報告。 |
| 6 月 30 日 | 出版中心提供 105 年度經費收支及運用情形報告。 |
| 7 月 18 日 | 出版中心提供更新報告及補充資料。 |
| 8 月 10 日 | 出版中心提供報告補充說明。 |
| 8 月 22 日 | 本室完成稽核結果與建議事項。 |
| 8 月 23 日 | 出版中心回覆本室所提之建議事項。 |

參、稽核結果

- 105 年度預算分配之支出約為\$1,630 萬，較 104 年度增加約\$19 萬(增加比率 1.15%)，兩年度金額變動較大的項目，其原因分析如下：
 - 105 年度用人費用約\$755 萬，較 104 年度增加約\$98 萬(增加比率為 14.8%)，主要係出版中心為致力於學術出版業務，經本校人士審核小組同意增聘約用幹事 2 名，分別於 104 年 8 月及 105 年 4 月聘用，另外，出版中心約用人員因服務年資年終晉級，致 105 年度用人費用較 104 年度增加。
 - 105 年度服務費用約\$825 萬，較 104 年度減少約\$74 萬(減少比率為 8.2%)，主要係為因應上述用人費用增加，故 105 年度編列於編輯出版、行銷推廣等業務經費相對減少，並改由「出版中心銷售收入」項下支應，致 105 年度服務費用較 104 年度減少。
 - 其他項目之支出與 104 年度相較，變動金額不大，屬合理正常之變動幅度。
- 105 年度邁頂計畫經費為\$295 萬，104 年度邁頂計畫經費約為\$572 萬，105 年度較 104 年度減少約\$277 萬(減少比率為 48.4%)，主要係因 104

年度邁頂計畫經費中，除 104 年度實際執行數\$3,319,279 之外，還包含 104 年度結餘款核撥數\$2,397,468，該筆結餘款按年度雖列在 104 年度經費中，將作為 106 年教科書出版計畫經費之使用。

3. 105 年度收支並列收入與支出重大變動原因說明:

- (1) 105 年度權利金收入(已扣除結餘繳校金額)約\$131 萬，較 104 年度減少約\$63 萬 (減少比率為 32.6%)，主要係因 103 年啟動銷售電子書於國內、研究機構、大專校院或公共圖書館等，致使 104 年度權利金收入大幅提升，而進入 105 年權利金收入趨漸平穩。105 年度權利金支出約\$130 萬，較 104 年度增加約\$31 萬(增加比率為 31.5%)，主要係因教師學術出版投稿暨出版需求量持續增加，但在出版中心經費年度預算維持不變的情況下，為維持學術出版之質與量，所增加的出版費用，由出版中心銷售收入與權利金收入兩項收入項下勻支，致 105 年度權利金支出增加。
- (2) 105 年度出版中心銷售收入(已扣除結餘繳校金額)約\$1,569 萬較 104 年度增加約\$253 萬(增加比率為 19.2%)，主要係因 105 年適逢出版中心二十周年，出版中心從歷年出版的 700 多種書目中，精心挑選 10 本書作為「紀念選輯」，同時規劃系列專題講座、網路書店書展等，使得紀念版甫上市即創佳績；另外，重點教科書《像史家一般閱讀——在課堂裡教歷史閱讀素養》、《種子學》及《留心你的大腦——通往哲學與神經科學的殿堂》等在各大網路書店亦創銷售佳績，帶動出版中心其他出版品的訂購與銷售，故銷售收入明顯提升。105 年度銷售支出約\$1,626 萬，較 104 年度增加約\$493 萬 (增加比率為 43.5%)，主要原因如下：第一，服務費用增加約\$472 萬，主要係因銷售收入增加，所需之出版品印製費、運費、作者版稅、專業服務成本等也隨之增加；另外，為因應 105 年度用人費用增加，105 年度編輯出版、行銷推廣等業務經費改由「出版中心銷售收入」項下支出，致服務費用增加；又，出版中心派員出國參展差旅費，原由「出版中心捐贈收入」項下支出，105 年 1 月 13 日經校務基金管理委員會通過，自 105 年度改由「出版中心銷售收入」項下支出，致服務費用增加；第二，材料及用品費減少約\$38 萬，主要係為因應出版中心 103 年對非校內人士零售業務，依法需繳納營業稅，於 103 年中新增經費科目「出版中心教育用品銷售收入」，但因對非校內人士零售業務為新增項目，前期無法確認每月收入情況，故出版中心教育用品之相關開發製作成本，仍以「出版中心銷售收入」為主要支付經費科目，隨著「出版中心教育用品銷售收入」逐漸穩定，逐步將教育用品的製作費用改由該收入項下支付，故 105 年度「出版中心銷售收入」項下之材料及用品費減少；第三，租金、償債及利息費用增加約\$38 萬，主要係出版中心業務近年來蓬勃發展，原有庫存空間不足，105

年承租社科院場地，致租金費用增加，另外，出版中心參加國際書展及講座之攤位租金與器材借用費，105 年度出版中心經費(即年度預算分配之支出)不足支應部分，改由「出版中心銷售收入」項下支應，致租金費用增加；第四，設備費用增加約\$19 萬，主要係購置電腦設備。

- (3) 105 年度出版中心教育用品銷售收入(已扣除結餘繳校金額)約\$300 萬，較 104 年度增加約\$90 萬 (增加比率為 42.6%)，主要係因校史館書店於 103 年 10 月開始營運，業務持續成長，致收入大幅提升。105 年度支出約\$245 萬，較 104 年度增加約\$35 萬(增加比率為 16.6%)，其中材料及用品費因銷售收入增加也相對增加約\$45 萬，但服務費用則較 104 年度減少約\$13 萬，係因部分教育用品隨出版品以併單方式寄送，相關運費以「出版中心銷售收入」項下支出，致服務費用減少。

肆、建議事項及回覆

建議事項	出版中心回覆
<p>1. 出版中心編製 103-105 年度各項自籌收入之表格時，105 年度之收入為已扣除結餘繳校金額之淨收入金額，然 103 年度與 104 年度之收入為尚未扣除結餘繳校金額之總收入金額，致 103 年度與 104 年度的收入表達方式與 105 年度不一致，易造成混淆與比較上的錯誤。建議出版中心未來編制表格時，前兩年與當年度的收入請統一以已扣除結餘繳校金額之淨收入金額表達。</p>	<p>將依建議以一致性之數據及資料表達。</p>

國立臺灣大學稽核室 稽核報告

稽核項目：貴重儀器中心 105 年度經費收支及運用情形

稽核人員：廖珮真主任、李青穎幹事

壹、源起

依「國立臺灣大學稽核室設置辦法」第三條，本室任務之一為校務基金運用效率與各項支出效益之查核及評估。為有效進行稽核任務，本室於 106 年 5 月 19 日召開審議小組會議決議通過 106 年度稽核計畫後，於 106 年 6 月 2 日發函通知本校行政單位提供其 105 年度經費收支及運用情形。

貳、稽核過程

- | | |
|----------|--------------------------------------|
| 9 月 15 日 | 本室發文通知主計室提供貴重儀器中心 104、105 年度收入及支出明細。 |
| 9 月 26 日 | 主計室提供貴重儀器中心 104、105 年度收入及支出明細。 |
| 9 月 29 日 | 本室完成貴重儀器中心 105 年度經費收支及運用情形稽核報告。 |
| 10 月 2 日 | 貴重儀器中心回覆本室所提之建議事項。 |

參、稽核結果

1. 105 年度收支並列收入為 8,448 萬元，較 104 年度之收支並列收入 11,969 萬元，減少 29.42%，主要係因 105 年度建教合作收入較 104 年度減少 34.01%，另外 105 年資產使用及權利金收入較 104 年度微幅增加 7.47%。
2. 分析 105 年度建教合作收入較 104 年度減少 34.01% 之原因如下：
 - (1) 科技部 104 一般計畫(計畫代碼 04C965=012)執行期間，雖涵蓋 104 年度與 105 年度，但 105 年為主要計劃期間，故管理費於 105 年度提撥，使得該計畫 105 年度之收入較 104 年度多約 181 萬元。
 - (2) 收入呈負數之科技部一般計畫，係因以前年度計畫收入賸餘款轉校統籌計劃後，用以負擔單位自付電費所致。105 年度單位自付電費相較於 104 年度減少約 13 萬。
 - (3) 科技部貴重儀器使用中心服務計畫收入，105 年度僅一項主要計畫經費撥入(計畫代碼 104CC201)，相較於 104 年有兩項主要計畫經費(計畫代碼 103C1310、103CC101)，總收入 105 年度較 104 年度減少約 3,923 萬。為 105 年建教合作收入減少主要原因。
 - (4) 其他項目之計畫收入，105 年度與 104 年度之差異不大。

3. 105 年度資產使用及權利金收入較 104 年度增加 65 萬元，差異不大，主要係理學院貴儀中心儀器測定使用費收入增加所致。
4. 105 年度收支並列相對支出為 6,989 萬元，較 104 年度之收支並列相對支出 10,686 萬元減少 34.6%，主要係因 105 年度建教合作支出較 104 年度減少 37.44%，另外 105 年度資產使用及權利金支出較 104 年度增加 17.87%。
5. 105 年度建教合作支出較 104 年度減少，主要係因 105 年度執行之貴重儀器使用中心服務計畫項目較少，以致收入大幅減少，因此計畫支出也相對減少所致。
6. 105 年度資產使用及權利金支出較 104 年度增加，亦因資產使用及權利金收入增加，故支出也相對增加。

肆、建議事項及回覆

建議事項	貴儀中心回覆
<p>1. 經檢視本校 105 年內部控制制度自評，發現貴處尚無建立內部控制。由於貴處業務已符合校務基金交易循環，建議貴處可將收入分類並建立內部控制流程，每年度自評以降低交易風險。</p>	<p>中心自 84 年起由科技部轉為本校理學院下之二級單位，任務為執行科技部"貴重儀器使用中心服務計畫"(即稽核報告所提建教合作收入)。中心收入僅分科技部計畫收入與其管理費(C 類)，及該計畫補助購買之貴重儀器服務使用者的收入(K 類)。C 類經費為科技部所核定，本校研發處發文申請撥付，因此流程由科技部與本校研發處主導辦理；K 類收入除科技部之特殊規定，本校與中心亦有相關之收費流程。經詢秘書室，中心將針對較有風險之 K 類使用者收入，依貴單位建議提出內部控制流程。</p>

國立臺灣大學 106 學年第 1 學期第 1 次校務會議

進修推廣學院工作報告

摘要報告

- 一、進修推廣學院於 106 年 7 月 19 日舉辦「管理碩士學分班」企業參訪「兆如老人安養護中心」活動。
- 二、原進修推廣部於 106 年 8 月 1 日更名為「進修推廣學院」，並於 8 月 15 日舉辦更名揭牌儀式。
- 三、本學院特自 106 年 8 月 22 日起至 9 月 28 日止，連續辦理 11 場《人生的 11 堂經驗分享》免費講座，邀請來自各領域的本學院優秀學員，分享自己的人生故事。
- 四、本學院於 106 年 9 月 10 日辦理 106 學年度第一學期管理碩士學分班始業式暨新生學習指導與個案訓練研習會、106 年 9 月 16 日及 9 月 19 日辦理 106 學年度第二學期法律學分班假日班與平日班始業式活動。
- 五、為凝聚學員對本校之認同與向心力，強化本校與學員及社會之連繫，本學院特於 106 年 9 月 23 日假臺大集思會議中心國際會議廳舉辦 105 學年度台大進修推廣學院聯合結業典禮，
- 六、本學院於 106 年 9 月 24 日首度舉辦「碩士學位學程論文發表會」。
- 七、本學院於 106 年 9 月 29 日主辦第 11 屆大專校院推廣教育協會年會與論壇活動。
- 八、本學院於 106 年 9 月 30 日假臺大集思會議中心蘇格拉底廳辦理「30 周年慶祝活動」。
- 九、本學院於 106 年 9 月出版發行第三輯「轉角.幸福學堂」專書，專訪 30 位本部學員的心情故事，內容分為「攀爬」、「熱情」、「創越」、「付出」等四部份進行編輯。
- 十、為辦理 106 學年度第二學期學分班招生作業，擬於 106 年 11 月 3 日辦理「法律學分班」招生說明會；106 年 11 月 16 日及 12 月 17 日辦理「管理碩士學分班」招生說明會。
- 十一、本學院近期擬新開辦課程包括「回到孔子—論語的生命與智慧」、「整腸健胃中醫藥膳保健班」、「怎一個愁字了得—宋詞的情感世界」等。

推廣教育工作報告

1.106 學年度第 1 學期開班情形與修課人數：

學位班共 3 班次，上課人數 133 人；學分班共 4 班次，目前上課人數 1,055 人；非學分班共 10 班次，目前上課人數 499 人。

學位班	學生數
105、106 級事業經營碩士在職學位學程(PMBA)	60
105、106 級事業經營法務碩士在職學位學程(PMLBA)	45
106 級生物科技管理碩士在職學位學程(PMBM)	28
學分班	學員數
管理碩士學分班第 24-31 期	475
管理碩士網路學分班第 22-23 期	4
法律學分班第 28-30 期	558
臨床研究護理師學分班第 13 期	18
非學分班	
台新金控管理碩士(EMBA)學分班第 2 期	46
台新金控管理個案研討專班	34
中鋼集團中高階主管管理研習班	42
臺大-全家 高階主管經營管理精粹專班	46
臺大-富邦 精鍊管理與實務研習專班	50
精鍊高階管理與實務研習班第 31-32 期	120
財務報表分析研習班第 50 期	48
商業交易-經濟法律與博奕談判第 1 期	53
精品咖啡 2.0:精品咖啡系統工程學第 2 期	21
茶葉官能專業鑑定人員培訓班第 14 期	39

2.106 學年第 1 學期正進行招生之班次：

招生班期別	預計開課
養生保健系列—「整腸健胃中醫藥膳保健班」	106/10/12
回到孔子-《論語》的生命與管理智慧第1期	106/10/12
怎一個愁字了得—宋詞的情感世界第一期	106/10/22
人際關係與溝通研習班第 2 期	106/11/1
財報分析與企業評價研習班第20期	106/11/7
投資理財精修班第5期	106/11/16
精鍊高階管理與實務研習班第33期	106/12/9
法律學分班第31期	107/2/24
管理碩士學分班第32期	107/3/2

國立臺灣大學出版中心

106 學年度第 1 學期第 1 次校務會議報告

壹、年度重要工作成果報告

一、出版優質學術書及教科書，拓展學術影響範疇

2017 年本中心持續採取嚴謹學術審查機制，規劃出版優質出版品 61 種，同時透過與其他學術研究機構合作出版與授權方式，將本中心出版著作推廣至其他學術研究群體，拓展學術影響範疇。

(一)獲「科技部人文社會科學專書補助」共 5 種 7 冊

科技部人文社會科學研究中心為建全國內人文學及社會科學之學術評審機制，提升人文學及社會科學學術性專書之品質，每年度定期辦理「科技部人文社會科學專書補助」，評選優質人文社會科學專書出版。今年本中心獲得 5 種 7 冊學術專書補助，包含《古典中國實用文類美學》、《中原音韻箋釋(上下冊)》、《黃菊東籬耀古今》、《看見台灣》、《東方即興劇場 歌仔戲「做活戲」(上下編)》等，補助款達 65 萬 5,000 元。

臺大出版中心戮力於出版學術專書，經由嚴謹、專業自主的學術審查機制，邀請學者專家針對專書內容做匿名學術審查，依審查結果決定出版與否，以學術上貢獻度為最高考量，建構一個以研究者為尊的學術出版平台。

(二)「臺大哈佛燕京學術叢書」陸續出版

「臺大哈佛燕京學術叢書」由臺大出版中心與美國哈佛燕京學社合作出版，本叢書第一本《明清文學中的西南敘事》於今年 1 月正式出版，該書一出版即受到國內外學者矚目，旋即登上書展銷售排行榜。本叢書第二本《福音演義—晚清漢語基督教小說的書寫》，也於今年 7 月出版。至 2018 年初，另規劃三本著作將陸續問世，持續向出版具學術原創性與獨特貢獻的人文學科、社會科學專書而努力，致力打造優質跨領域的中文學術出版平台。

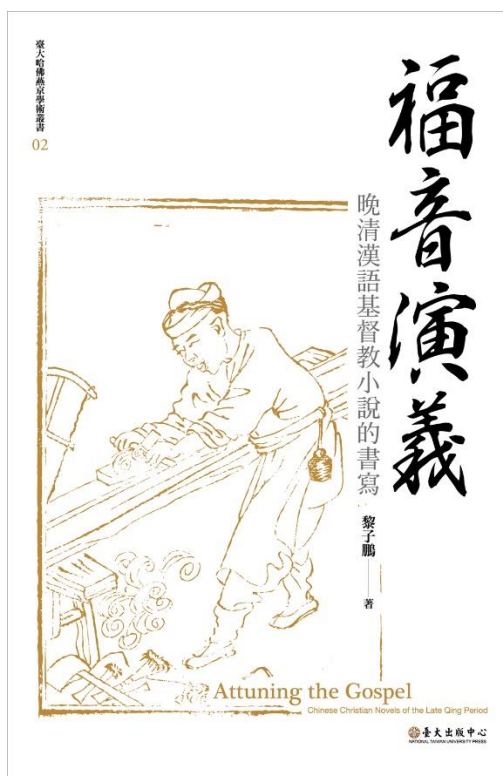

(三)國史館現藏總統副總統檔案目錄合作出版

本中心與國史館合作的《國史館現藏總統副總統檔案目錄——蔣中正》已於今年5月出版。其內容涵蓋檔案範疇為1924年至1975年蔣統軍領政期間之手稿、電令、事略範本及相關文物照片等，為研究蔣生平、國共內戰及中華民國在台之歷史的珍貴史料。

此套書為2017年下半年度本中心國際書展重點推薦作品，希冀藉由書展現場行銷與介紹，加深歐美、中日學界對此批檔案學術價值的瞭解。上市至今，柏克萊大學、多倫多大學等大學圖書館均訂購收藏，效益持續擴大。本中心為期能繼續為檔案的公開及運用貢獻心力，於今年9月與國史館達成共識，將持續合作出版《嚴家淦檔案目錄》、《蔣中正檔案目錄(第二輯)》，預計分別於明年5月、10月出版。

二、各類行銷活動帶動銷量，出版品及紀念品營業額持續成長

近年來，本中心持續出版優質學術出版品，設計具有臺大風格與特色的紀念品，並戮力擴展多元的銷售通路。106年1-8月營業額已

達 14,649,144 元。

(一)2017 年臺大紀念品新品上市

本中心於今年 8 月搭上 2017 台北世大運的運動熱潮，推出夏日運動系列商品，包括不銹鋼全鋼蓋運動保溫瓶、雙色緹花純棉運動毛巾、NTU 塗鴉運動風束口後背包等。今年夏天，與全民一起迎接世大運的到來，一同享受這場青春的運動饗宴。

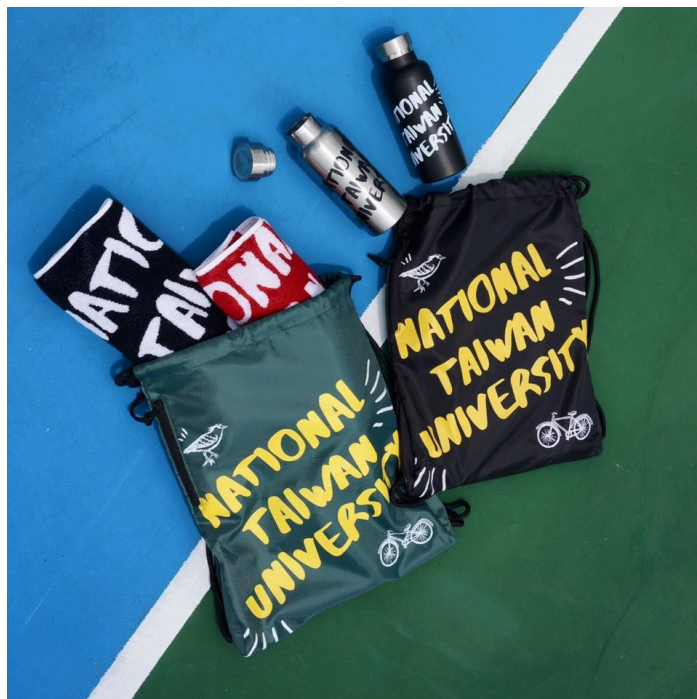

隨著 9 月開學季的到來，本中心於新生書院期間舉辦兩日快閃行動攤位，並請書院協助於每位新生提袋中放置本中心新品、書店介紹 DM，以及校史館書店優惠卷一張，期能透過各式行銷活動，使更多學生認識臺大出版中心。

本中心針對校內課堂需求，設計多樣實用且具臺大風格之文具用品，深受老師學生喜愛，如 A5 牛皮紙封面筆記本、杜鵑花紙膠帶等，皆為暢銷常態品。尤以筆記本屢創銷售佳績，於今年 8 月底登上博客來網路商店文具類暢銷排行榜。

(二) 2017 AAS-in-ASIA 書展及第 24 屆北京國際圖書博覽會

2017 年本中心積極透過各式講座及書展活動，向世界展現台

灣的學術論著。今年 6 月 24~27 日本中心派員至韓國高麗大學參與 2017 AAS-in-ASIA (Association for Asian Studies-in ASIA)，此次展出書籍以「臺灣研究」、「哲學與思想」系列為主，接觸來自世界各地的亞洲研究學者，提高台灣學術出版品之能見度。

本次書展除將台灣優質的學術出版品，帶至關注亞洲研究的專家學者眼前，更著重傳遞本中心對學術出版審查嚴謹性的重視，希冀延攬更多專家學者成為本中心作者，出版國際上優秀學者的作品，強化本中心出版品的國際化與前瞻性。

2017 年第 24 屆北京國際圖書博覽會於 8 月 23~27 日於中國國際展覽中心(順義新館)舉行，為亞洲區相當重要的版權交易型書展。本次展覽共規劃 7 展館，共 89 個國家、約 2,500 家廠商參展。台灣館設置於東 1 海外館，由「中華民國圖書出版事業協會」主辦與負責展位整體規劃設計，臺大出版中心於現場展出新出版圖書 42 種，並派員前往與中國大陸及其他地區參展的出版社，洽談版權授與與圖書販售通路等事宜。本中心於 2016~2017 年完成 13 種書籍簡體中文版權的交易，此次參展目的除介紹台灣豐厚的學術資源及實力，並增加簡體版權交易機會，更與合作出版社確認已授權書籍的出版及銷售情形，建立長期合作關係。



貳、 近期重要工作報告與工作計畫

一、 編輯出版優良出版品

(一)慶祝臺大創校九十週年選輯

為慶祝 2018 年臺大創校九十週年，本中心規劃出版「慶祝國立臺灣大學創校九十週年選輯」，由學術角度，精選 10 本自 1928 年迄今具代表性、屬經典之作的學術專書或教科書，冀能呈現本校自創校以來的學術貢獻。

本中心於今年 7 月函請校內各學院推薦該所屬領域內具代表性之經典作品至多 3 本，最終得出 39 本推薦書籍，並邀集校內各領域學有專精的教授，組成專責的編輯委員會，於 9 月 8 日召開第一次編輯會議，由編委會從前揭推薦書籍，以及本中心編輯部門或個別編委所推薦者，考量學術上的經典性、獲得出版授權之可能性等，選出第一輪及第二輪書單，將依版權洽談結果，選出可取得版權以出版的圖書共 10 本。

(二)重要學術著作出版

2017 年本中心已規劃出版之出版品 61 種，現已出版《從逆寇到民族英雄—清代張煌言形象的轉變》、《劫後「天堂」—抗戰淪陷後的蘇州城市生活》等 38 種；外版代銷之學術書 9 種，包含高研院《西田幾多郎—跨文化視野下的日本哲學》、臺大全球變遷中心《氣候變遷下的國家發展藍圖》等書。另有 38 種書稿正在審查或洽談中，預計排入 2018 年出版計畫。

(三)教科書出版計畫

自 2012 年至 2016 年本中心教科書出版總數為 53 冊。因切合國內大專校院相同領域之課程需求，銷量成長強勁。

2017 年預定出版 9 種教科書，目前已出版 5 種，含本校康仕仲教授團隊編著的《工程圖學—基礎篇》、《工程圖學—AutoCAD 篇》、中研院資料所徐讚昇教授等人合著的《電腦對局導論》，今年 10 月後亦將陸續出版本校數學系張鎮華教授的《演算法觀點的圖論》、各大學地質學教授合著的《普通地質學》上下冊等重要教科書。

二、銷售發行與行銷推廣

(一)參與國際書展，拓展全球能見度

2017 年本中心參與第 25 屆台北國際書展、AAS-in-ASIA、新馬書展、香港書展、北京書展等 6 場國際書展，呈現台灣精采的學術研究，及促進台灣與各國出版的經驗交流，提升臺大出版中心於國際學術舞台之能見度。

今年 10 月，本中心將派員參與於廈門舉行的第 13 屆海峽兩岸圖書交易會，以及 2017 德國法蘭克福書展，希能展現台灣學術出版具專業且充滿活力的一面，並活絡國際版權交易。本中心也與聯展大學出版社著手進行第 26 屆台北國際書展之書展主題設定與展位規劃，以及 2018 AAS-in-ASIA 參展事宜，期能透過一場場國際書展，呈現臺大出版中心知識專業與多元創新的出版風格，擴大台灣學者的學術影響力，並彰顯本校在大學出版事業上，所做的努力與所獲致的成果。

(二)持續設計臺大特色紀念品

今年 8 月隨著台北世大運運動熱潮的展開，本中心結合臺大意象推出一系列運動商品，包含運動水瓶、運動毛巾及束口袋等。即將進入 2017 年的尾聲，本中心規劃推出 2018 年曆掛巾、2018 時效性手帳、2018 臺大之美桌曆、新款筆記本等，目前皆與設計師及廠商溝通完畢，預計於 10 月陸續上市。

(三)各式行銷活動，推展與行銷學術專書與紀念品

1.專題講座、新書發表會

八月於聯經書房舉辦的「戰火下的畸形繁榮」書籍講座，邀請該書作者巫仁恕教授，與中研院近代史研究所研究員張力，和讀者近距離對談，探討「四館」——茶館、酒菜館、旅館及煙館。這些與社會生活息息相關的休閒產業，是如何在戰火破壞與佔領軍控制下求生存？甚至創造出淪陷區的「繁榮」奇景？而這樣的蘇州經驗，在近代中國城市發展的脈絡中，又具有怎麼樣的意義？

九月底始，本中心邀請臺大中文系歐麗娟教授，分別於台北、台中及台南為其新書——《大觀紅樓(正金釵卷)》舉辦 4 場書籍講座，透過紅樓金釵的青春悲喜，講述紅樓中的生命複調曲，展現成長階段的經歷與轉變。



11月後，本中心預計規劃《臺灣的都市氣候議題與治理》、《游離期間》等新書講座活動，已進入與作者及場地接洽階段，希冀提供讀者更多機會與各領域專家學者近距離對談。

2. 增加媒體曝光度並經營網路社群

持續與各式媒體合作，如書評網站「說書」、致力於哲學普及教育的「哲學新媒體」，刊登書籍訊息、活動訊息，如聯合 udn 讀書人即於 7 月 15 日刊載《汪其楣劇作集》書評、說書於 8 月 5 日刊載《殖民地帝國日本的文化統合》書評等。

讀.書.人.選.書 讀.書.人.專欄 特別企劃 聯副創作 書的媒體

【書評 〈劇本〉】祁立峰 / 婆娑之洋 美麗鬼島

2017/07/15 07:47:53 聯合報 祁立峰

推薦書：汪其楣《汪其楣劇作集》（國立台灣大學出版中心出版）

「1895年，簽訂馬關條約。」「那年六月二日，日本的軍艦從枋寮、打狗、大甲、中港、基隆砲轟台灣。」「1896年，延平郡王祠改成開山神社。」

「1897年，日本式的劇場——『浪花座』開幕了。」「1907年，林獻堂和梁啟超見面。二十六歲的林獻堂旅遊日本，特地到橫濱的新民義報館拜訪梁啟超先生。」「（汪其楣《人間孤兒》）」

怎麼看上述這些條列的台灣歷史大代誌，分明就是這幾年「台灣吧」、「故事：寫給所有人的歷史」的專題，若不是先確定

著述年代，實在很難想像《人間孤兒》如此劇作成於風雨飄搖、台灣前途何止未定、簡直詭譎難測的前解嚴時期。

我其生也晚，無緣親眼見《人間孤兒》這齣劇上舞台搬演，但素知其名是來自於劉紀蕙老師當年、或曰迄今仍相當重要的學術著作《孤兒·女神·負面書寫——文化符號的徵狀式閱讀》，「孤兒」意象寄寓的自然是從吳濁流《亞細亞的孤兒》以至於汪其楣《人間孤兒》一劇。直到包括此劇在內的《汪其楣劇作集》第一和第二集出版，於是《人間孤兒》、《大地之子》以及《人間孤兒枝葉版》這些當年的神劇經典劇，如今的劇本都這麼開誠布公，成了可歌可詠可再現的紙本



說書

SHI/EIDO 養生堂國際藥

緊顏 X 淨斑 讓妳每一面都發光 立即V臉

日本帝國的殖民地教育政策，為什麼在臺灣與朝鮮是截然不同的結果？

2017.08.05 | 分類：全部文章、評語 | 作者：說書 SPEAKING OF BOOKS

作者：藍奕威

只是記誦四書五經的教育，一點都不實用，雖然不是沒有文字的野蠻民族，但是從今日的教育來看，實在如同沉溺於愚蠢動物的境界，[1]

1895年，伊澤修二（1851-1917）登上臺灣島前，曾向上述公開表明自己對臺灣教育的想法，而後，伊澤演臺成為臺灣總督府的第一任學務部長，他樂觀地秉持「臺灣人日本化」的信念，致力推廣漢人學日語，接受日本精神、文化的薰陶。然而，實際實行之後，他才發現，原來南北地區的語言如此不同，他甚至完全無法與原住民溝通，帶在身旁的口譯官根本毫無用武之地。同樣地，在其他殖民地也出現的語言隔閡問題，促使同屬帝國下的朝鮮同樣實行日本語教育，在滿洲國與華北地區也普遍設立教育機構，推廣日本語教育。

殖民政府藉由教育達到文化統合的想法不曾間斷過，「日本語教育」即是在各殖民地因地制宜調整教育方針的共通整合手段。然而，同時代的不同地點，一樣執行「日本語教育」，在臺灣與朝鮮卻得到了截然不同的結果。據此，不禁讓人試問在多族群、多文化的殖民地中，該如何看待文化統合？

《殖民地帝國日本的文化統合》即是為此問題而來的回應，作者駒込武在序章首先提出核心的課題：如果近代日本是以憲法、教育敕語、日語三位一體（頁 23）統合形成國民國家，那殖民地的三位一體又有什麼不同？

《殖民地帝國日本的文化統合》，臺大出版中心，2017

此外，本中心也透過網路快速傳播特性，多元經營網路社群。如今年開學季本中心透過臉書宣傳上市新品，以及提供新生開學購書管道及優惠，利用學生對開學季課堂上的需求，吸引其對臺大出版中心網頁的關注，有效增加臺大出版中心及其出版品的能見度，吸引潛在讀者關注。



三、國際學術交流，版權輸出與引入出版

2016 年出版中心進行版權授權洽談圖書近 14 種，目前 13 種圖書已完成授權簡體中文合約，預計今年出版。2017 年考量本中心的出版方向及著作對台灣學術發展影響，出版中心經叢書主編推薦，精選 4 種國外重要學術著作，進行版權購買洽談，希冀能以精確的翻譯，將國外學者經典著作介紹給國內讀者賞析。

國立台灣大學合設工業研究中心 工作報告

嚴慶齡工業發展基金會

106.10.2

一、推廣教育

106 年 6 月 1 日至 9 月 30 日止，共辦理研討會、訓練班 50 項，表列如下：

起訖日期	研 討 會(訓 練 班) 名 稱	主持人	委辦單位	參加人數
1060610 1060624	Linux 核心程式架構	王勝德	工業局	12
1060610 1060624	系統訊號整合設計與量測實務	吳瑞北	工業局	24
1060624 1060722	投資學基本原理與實務班第 01 期	中心	勞發署	30
1060627 1060628	語音及聲訊之編、解碼	中心	安康科技公司	9
1060701 1060722	Linux 驅動程式設計(使用樹莓派平台實作)	王勝德	中心	9
1060701 1060805	PMP 國際專案管理培訓班第 54 期	陳永祥	中心	21
1060701 1060805	甲級廢棄物處理技術員訓練班	林正芳	環訓所	41
	乙升甲級廢棄物處理技術員訓練班			3
	乙升甲級廢棄物清除技術員訓練班			1
	甲級廢棄物處理技術員訓練班(到職)			1
	甲級廢棄物處理技術員訓練班(重修生)			4
1060703 1060705	LEGO 動力機械【初階 1】第一梯	中心	中心	30
1060703 1060707	LEGO 機器人 EV3【A+B】第一梯	中心	中心	15
1060703 1060707	顯微鏡探索營【初階】-科展簡報製作	中心	中心	30
1060706 1060707	高值化樹脂應用與發展研討會	中心	中心	123

起訖 日期	研 討 會(訓 練 班) 名 稱	主持人	委辦單位	參加人數
1060706 1060707	SCAA 咖啡金杯萃取認證	中心	中心	4
1060710 1060714	3D 列印科學營	中心	中心	22
1060710 1060712	LEGO 動力機械【初階 1】第二梯	中心	中心	30
1060713 1060714	顯微鏡探索營【入門】-生態觀察 王國	中心	中心	31
1060717 1060719	LEGO 動力機械【初階 2】	中心	中心	28
1060717 1060721	小小電腦工程師 -Scratch 程式設 計科學營	中心	中心	30
1060720 1060721	食品科學營【入門】-小小烘焙王	中心	中心	27
1060724 1060726	LEGO 動力機械【初階 3】	中心	中心	15
1060724 1060728	小小電腦工程師 -硬體組裝&軟體 重灌 DIY	中心	中心	27
1060724 1060726	ISLPED 2017	楊佳玲	台大 資工系	138
1060724 1060728	LEGO 機器人 EV3【A+B】第二梯	中心	中心	15
1060727 1060728	科學實驗營【初階】-應用生活(一)	中心	中心	30
1060731 1060804	LEGO 機器人 EV3【C】	中心	中心	10
1060731 1060804	科學實驗營【高階】-生物醫學小 尖兵	中心	中心	30
1060805 1060826	嵌入式 Linux 物聯網系統實作	王勝德	中心	9
1060805 1060812	次世代無線通訊天線需求、設計與 驗測實務	吳瑞北	工業局	16
1060805 1060826	嵌入式 Linux 物聯網系統實作	王勝德	中心	9

起訖 日期	研 討 會(訓 練 班) 名 稱	主持人	委辦單位	參加人數
1060805 1060812	次世代無線通訊天線需求、設計與 驗測實務	吳瑞北	工業局	16
1060807 1060811	科學實驗營【高階】-國中理化先 修	中心	中心	29
1060814 1060818	Dr. FLY 飛航博士 -多旋翼無人機飛行器 X STEAM 創客營隊	中心	中心	20
1060816 1061818	IEEE RTCSA 2017	張立平	交大資工	150
1060819 1060902	電磁相容進階實務	吳瑞北	工業局	29
1060826 1060923	乙級廢棄物處理技術員訓練班	林正芳	環訓所	41
	乙級廢棄物清除技術員訓練班			3
	乙級廢棄物處理技術員訓練班 (重修生)			5
1060829 1071231	專題講座合作計畫專案培訓	吳宗霖	中華電信 電信學院	120
1060831 1060901	UV 硬化樹脂應用與發展研討會	中心	中心	145
1060902 1060923	乙級空污防制專責人員訓練班	林正芳	環訓所	40
	乙級空污防制專責人員訓練班(到 職)			5
	乙級空污防制專責人員訓練班			1
1060902 1060924	乙級廢水處理專責人員訓練班	駱尚廉	環訓所	39
	乙級廢水處理專責人員訓練班 (到職)			1
	乙級廢水處理專責人員訓練班 (重修生)			5
1060920 1061020	電磁相容工程師初級能力鑑定推 廣合作委託案	中心	工研院	54
1060926 1061121	國際英語商展行銷技巧班	中心	勞發署	26

二、建教合作計畫

本年 5 月 23 日至 9 月 30 日止，共辦理工學院及電資學院建教合

作計畫 70 項，委託研究經費共 86,829,028 元。

三、技術服務

本年 5 月 23 日至 9 月 30 日止，共辦理技術服務收入共 34,044,644 元。

國立臺灣大學環境保護暨職業安全衛生中心

106 學年度第 1 學期第 1 次校務會議報告

106.05.13~106.09.15

一、協助處理本校實驗場所環安衛意外事件（共 3 件）

（一）天花板瞬間掉落事件

1. 事發經過：5 月 4 日(星期四)下午某實驗場所，突然有牆壁碎裂聲，接著約 20 公斤重天花板石膏壁磚瞬間掉落，擊落在位於下方正在使用電腦的同學，造成其背部有瘀青痕跡，並回家休養。
2. 檢討與建議：檢查其他地方是否有疑似快掉落之情形，並做補強，以避免類似意外發生。

（二）實驗過程中不慎爆裂事件

1. 事發經過：5 月 20 日(星期六)下午某博士後研究員於膜分離實驗室實驗區進行塑膠粒子攪拌磨碎的實驗，將塑膠粒子與水盛裝於體積為 200ml 之玻璃研磨杯中，將裝有內容物之研磨杯旋緊固定於底座後，以研磨機進行研磨，一下時間後停下來攪拌，欲將已冒煙中的玻璃杯放置於水槽待其降溫，未料此時該研磨杯於水槽中爆裂，右手前臂遭飛射出的碎玻璃劃傷，大量出血，隨後送國泰醫院進行動脈縫合與微創手術。
2. 檢討與建議：應持續加強安全衛生教育訓練，並改變其實驗方法，以避免類似意外發生。

（三）實驗過程手指不慎夾傷事件

1. 事發經過：6 月 13 日(星期二)下午某研究助理在組裝實驗用豬籠時，左手大拇指不慎夾傷瘀青腫大，先冰敷後至骨科診所治療。
2. 檢討與建議：應加強安全衛生教育訓練，以避免類似意外發生。

二、召開環安衛相關會議

(一) 105 學年度第 2 次輻射防護委員會

於 8 月 28 日召開 105 學年第 2 次輻射防護委員會，會議內容說明行政院原子能委員會於 106 年 7 月 24 日至本校進行「106 年大專院校輻射作業專案」執行情形、輻射相關設備管制情形及輻射再訓練辦理等事項。

(二) 105 學年度第 2 次生物安全會

於 5 月 16 日召開 105 學年度第 2 次生物安全會，會中追認 106 年度上半年生物相關線上申請案，並報告 106 學年度生物安全教育訓練規劃以及本年度疾病管制署暨臺北市政府衛生局微生物實驗場所查核作業。決議事項為(1)教學實驗室須依循操作之生物材料危險等級於相對應等級之生物實驗室操作。(2)將依生安會往年補助原則由本年度邁向頂尖大學經費酌予補助維持 BSL2 等級實驗室之生物安全操作櫃。

三、辦理 106 年大專院校輻射作業專案

行政院原子能委員會於 7 月 24 日至本校進行「106 年大專院校輻射作業專案」，現勘地質系許可類之密封放射性物質、加速器質譜儀、登記類設備及物質，並至生化科技學系 408 室審核非密封實驗場所除役申請案，再至生化所、凝態中心、物理系等輻射作業場所查核，並無重大缺失，其建議改善事項為部分警示燈故障、廢棄物暫存桶未標示等問題，已完成修正，另本校場所地點名稱一致化問題，本中心將依實驗場所運作管理系統資訊統一場所名稱。

四、臺北市府衛生局第二等級微生物實驗室查核作業

臺北市府衛生局依感染性生物材料管理辦法第 15 條規定，辦理 106 年度學術機構生物安全第二等級微生物實驗室查核作業，本中心已於 106

年 8 月 17 日填報本校生物安全管理組織自評表，並彙整受訪實驗室 BSL-2 微生物實驗室自評表寄送該局。

五、辦理 105 學年度緊急應變暨急救人員再訓練

於 6 月 20 日(星期二)上午邀請台大醫院環境職業醫學部李念偉醫師講授「快被工作壓力搞瘋了嗎？淺談職業性精神疾病」與立偉電子公司進行「自動體外心臟電擊器之教學與實作」共 3 小時課程，本次共有 45 位同仁參加。

六、定期辦理申報事宜

依毒性化學物質管理法之規定，本校校總區等 10 個毒性化學物質運作場址已分別依規定於 7 月 31 日前，完成 106 年度第 2 季毒性化學物質運作紀錄申報。

另依實驗場所從事研究、試驗、教育需求，於 6 月份申請新增本校水源校區為運作毒性化學物質場址，並自 7 月份開始購置運作，故本校目前共校總區等 11 個運作場址運作毒性化學物質。

七、清運及申報事業廢棄物

- (一) 實驗場所廢液：106 年 5~9 月共清運 26,920 公斤。
- (二) 實驗用廢玻璃：106 年 6~8 月共清運 2,494 公斤。
- (三) 生物醫療廢棄物：106 年 5~8 月共清運 3,775 公斤。

國立臺灣大學校務發展規劃委員會

106 學年度第 1 學期第 1 次校務會議報告

本校校務發展規劃委員會 106 學年度第 1 次會議於 106 年 9 月 11 日在校總區第 4 會議室舉行，相關工作報告如下：

壹、報告事項

一、校園規劃小組報告

- (一)「宇宙學中心大樓新建工程屋頂層增設中庭頂蓋」於 106 年 9 月 6 日校園規劃小組委員會報告，會中決定：「同意備查。」。
- (二)「2017 臺北白晝之夜」於 106 年 9 月 6 日校園規劃小組委員會報告，會中決定：「同意備查。」。
- (三)「田徑場司令臺增建工程」於 106 年 6 月 21 日校園規劃小組委員會討論決議：「修正後通過，請規劃單位針對增建範圍、增進倉儲管理效率方式進行評估，並召開工作會議討論修正方案。」。
- (四)「校內文化景觀區劃設初步討論」於 106 年 6 月 21 日校園規劃小組委員會討論決議：「請依委員意見針對劃設範圍及內容進行修正，提送下次校規會討論。」。
- (五)「健康大樓新建工程規劃設計修正案」於 106 年 9 月 6 日校園規劃小組委員會討論決議：「通過，續提校務發展規劃委員會討論。」。
- (六)「國立臺灣大學校園規劃原則部分條文修正草案」於 106 年 9 月 6 日校園規劃小組委員會討論決議：「修正後通過，續提校務發展規劃委員會討論。」。

二、校務研究辦公室報告

106 年 5 月至 8 月主要工作報告如下：一、協助研提高教深耕計畫；二、與臺灣校務研究專業協會共同主辦「校務研究技術研習會」；三、進行本校弱勢學生及研究生分析。

三、山地實驗農場報告

中華電信南區分公司原使用本校山地實驗農場土地作為公共設施用地，契約期限將屆，因仍有業務需要，函請繼續使用。案經山地實驗農場評估其繼續使用尚不影響農場之經營管理，報請同意續約，經校產維護專案小組 106 年第 3 次會議決議同意續約 5 年（計 1 筆契約）。

貳、討論事項

一、校務發展規劃委員會討論通過案共 2 件：

- (一) 南投縣政府為紓緩清境地區周邊停車需求，擬使用山地農場轄內仁愛鄉翠峰段 126 地號部分土地，面積 0.2017 公頃，作為停車接駁站案。
- (二) 「健康大樓新建工程」第三次計畫修正說明書案。

國立臺灣大學教職員宿舍委員會

106 學年度第 1 學期第 1 次校務會議報告

本校教職員宿舍委員會於 106 年 3 月 15 日召開 106 年第 1 次會議，決議通過修正「配偶合併計點申請得配教職員多房間職務宿舍之規定」，以及「106 年 1 月 28 日前已配住職務宿舍者改配其他職務宿舍之宿舍借用期間合併計算規定」二案，業已發布公告實施。

內容說明如下：

- 一、 配偶合併計點申請獲配宿舍，其宿舍借用契約未同時載明配偶為共同借用人之處理方式，未以配偶雙方為共同借用人者，請總務處通知該等人員重新簽訂借用契約並辦理公證。另符合前開條件，但配偶一方於本案決議前已退休者，其於退休前已向校方提出約定共同使用之申請者，亦適用之。
- 二、 106 年 1 月 28 日前已配住職務宿舍者，依規定未變更宿舍者，其借用期間仍依原規定。但 106 年 1 月 28 日後如申請改配其他宿舍時，宿舍借用年限及各類宿舍應合併計算之借用期間，均自 106 年 1 月 28 日起算，依新規定計算各類型宿舍之借用年限，並依宿舍改配當時之宿舍管理費收費標準計費。

國立臺灣大學程序委員會

106 學年度第 1 學期第 1 次校務會議報告

106 年 10 月 5 日本委員會召開本學期第 1 次會議，安排 106 學年度第 1 學期第 1 次校務會議議程及提案順序。本次校務會議提案截止收件日為 106 年 9 月 29 日，計收到 2 件同意案、3 件報告案及 7 件提案。提案部分，包括校長交議案 3 件、學院提案 2 件及代表連署提案 2 件。

提案截止日後，又收到人事室報告案(106113 案)，以及研究誠信辦公室提案(106114 案，需經 106 年 10 月 13 日臨時校教評會通過後始完成行政程序)，經委員討論後，106113 案列入正式議程(報告案第 4 案)；106114 案經校教評會通過後列入正式議程(討論案第 1 案)，該案若未獲校教評會通過，則本次校務會議不列入，視為撤案。並於程序表增列第 7 項—校務發展專案報告：研究誠信辦公室報告(20 分鐘)；106106 案、106109 案、106112 案依序列為第 4、7、8 案。另外，有關校務會議進行校長候選人推薦投票之日期及投票注意事項、選票樣式、監票人員之組成等相關事宜，請秘書室提案至本次校務會議討論(列入討論案第 9 案)。

依 96 學年度第 1 學期第 2 次程序委員會決議：「為提升校務會議議事效率，本會建議校務會議討論議案時，行政主管說明的時間與提案代表相同，除第 1 次說明時間不限外，後續每次發言以不超過 3 分鐘為限。此項議事規則請在每次校務會議前宣讀。」。另外，「同一主題每人發言以 2 次為限，每次 3 分鐘」之原則，自 83 學年度第 1 學期第 1 次校務會議沿用至今。