

國立臺灣大學 107 學年度第 2 學期第 1 次校務會議

各單位書面報告

目 錄

一般學術與行政方面.....	1-1
教務處	2-1
學生事務處	3-1
總務處	4-1
研究發展處	5-1
國際事務處	6-1
財務管理處	7-1
共同教育中心	8-1
圖書館	9-1
計算機及資訊網路中心	10-1
人事室	11-1
主計室	12-1
稽核室	13-1
進修推廣學院	14-1
出版中心.....	15-1
工業研究中心	16-1
環境保護暨職業安全衛生中心	17-1
校務發展規劃委員會.....	18-1
教職員宿舍委員會	19-1
程序委員會	20-1

國立臺灣大學 107 學年度第 2 學期第 1 次校務會議報告

一般學術與行政方面：

一、規劃本校下一期程「中程校務發展計畫書」

- (一)為凝聚校務發展共識及撰擬本校下一期程中程校務發展計畫書，本校業於 108 年 2 月 15 日(星期五)假校總區管理學院 1 號館召開「中程校務發展規劃策略會議」。
- (二)前述會議由陳副校長辦公室主辦，管理學院、秘書室及科技政策與產業發展研究辦公室協辦，為全天會議，除簡要說明本校現況外，並請管理學院策略專長教授帶領，進行分組討論。
- (三)陳副校長另於 108 年 2 月 25 日召開「中程校務發展計畫書撰擬研商會議」，討論本校下一期程中程校務發展計畫書撰擬內容，並函知各撰擬單位執行方式及期程。

二、辦理本校相關講座教授審議

為提升學術水準及延攬國內、外學術成就卓著之學者來校服務，本校設置「臺大講座」，並有因應國內外捐款而設立之各項講座(如傅斯年講座、旺宏電子講座等)。依講座設置辦法規定，由副校長邀集相關學者專家組成校講座審議委員會審議後聘任之。108 學年度之臺大講座、傅斯年講座及旺宏電子講座之審議作業，業於 108 年 1 月 8 日函請各單位推薦人選，將於 108 年 4 月 30 日截止收件。另，若為指定獲獎人研究領域且可明確歸屬單一學院或校級研究中心之捐款講座，由院或同等級審議委員會通過後，原則於每年 5 月底前簽提校講座審議委員會備查並知會校教師評審委員會。如有特殊情形，得專案簽提。

三、本校「卓越研究成果」發表及展現大學社會責任之作為

- (一)本校致力發掘教師與研究人員卓越研究成果及教研新創成果，舉行相關記者會，透過媒體，使社會大眾了解本校各項學術研究及新創對知識創新與社會關懷之貢獻。除以記者會方式發布之研究或新創成果外，各單位新創、研究成果斐然，亦廣布於報章、媒體或期刊。
- (二)107 年 12 月迄今成果及作為略述如下，相關報導詳參「臺大校訊」(電子報網址：<http://host.cc.ntu.edu.tw/sec/schinfo/epaper/index.asp>)及本校網頁之「焦點新聞」：
 - 1.分子醫學所潘俊良副教授研究團隊日前發表最新論文於知名國

際期刊 *Developmental Cell*，其研究發現線蟲的神經發育過程中，感覺神經的樹突(Dendrite)可以透過依附在周圍神經的軸突(Axon)而建立完整的神經結構，確保感覺訊息可以正確傳遞。過去科學界僅知神經的軸突與軸突之間可以形成神經束，而此項研究成果提出嶄新觀點，發現神經樹突也可以黏附在軸突上來建立複雜的樹突形態，為了解神經樹突發育及建構神經迴路提供了新的視野。

- 2.不孕症一直以來為全球關心的重要議題之一，然而，在缺乏全面性了解不孕症病因與機制的情形下，並無法完全解釋或改善不孕症，亦無法有效提高人工生殖技術的成功率。獸醫專業學院蔡沛學助理教授主持的繁殖生理與細胞生物學實驗研究發現，附睾蛋白質協助精子成熟與結構穩定提高受孕成功機率，並刊登於國際期刊 *Biology of Reproduction*。
- 3.生化所冀宏源教授領導的研究團隊發現，細胞內自然存在的帶正電小分子多胺(polyamines)，在 DNA 修復過程中扮演至關重要的角色，就猶如細胞的能量飲「蠻牛」一般，可促進細胞的 DNA 修補系統，以應付環境諸多可能對基因體所造成傷害，其成果發表於 *Nature Communications*。

四、各學院學術提升研商會議及跨領域學術交流會辦理情形

- (一)為深入討論本校學術提升的策略及推動作法，學術副校長爰每月召開一次各學院學術提升研商會議，進行交流，將各學院所提意見彙整後再提校長室會議、行政團隊會議或行政會議討論，迄 108 年 2 月，共召開 51 次會議，針對教師升等及教師延聘法規內容、教育部及科技部計畫相關規劃案等議題交換意見。
- (二)為促進各學院之跨領域交流及相互觀摩，104 年 7 月起由各學院及附設醫院輪流主辦跨領域學術交流會，迄今已辦理 22 次交流會，各學院均踴躍參與，卓有成效，將持續辦理。
- (三)本校現有 11 個學院，各學院有其發展特色，如何周知師生，使更了解各學院之特色課程及卓越成果，前揭會議決議由各學院自 104 年 12 月起，輪流於本校定期出刊之「臺大校訊」中，以「臺大特色課程系列報導」及「臺大學術卓越系列報導」之名，說明各該學院之特色課程及研究成果(每月 2 個學院，其中一個學院說明其特色課程，另一學院說明其研究成果)，仍將持續進行。

五、「功能性校級研究中心」設置及運作相關事宜

(一)本校為邁向世界一流大學，陸續成立功能性校級研究中心，期能提升本校研究能量，目前共計成立 51 個校級研究中心。

(二)依各研究中心設置要點或辦法規定，應定期召開諮詢或諮議委員會，並由副校長擔任召集人及會議主席，研商各研究中心未來發展方向及策略。107 年 12 月至 108 年 3 月召開以下中心之諮詢(諮議)委員會議：

- 1.人口與性別研究中心(107/12/4)；
- 2.生物技術研究中心(107/12/11)；
- 3.創意創業中心(107/12/12)；
- 4.永齡健康研究院(107/12/12)；
- 5.氣候天氣災害研究中心(107/12/21)；
- 6.氣候變遷與永續發展研究中心(107/12/22)；
- 7.分子生醫影像研究中心(107/12/24)；
- 8.數位人文研究中心(107/12/27)；
- 9.聯發科技-臺大創新研究中心(108/1/2)；
- 10.高效能與科學計算技術研究中心(108/1/2)；
- 11.智慧聯網創新研究中心(108/1/4)；
- 12.新興物質與前瞻元件科技研究中心(108/3/14)。

(三)秘書室函知，法規如涉副校長參與者，應將「法規修正條文草案」及「法規修正對照表」交由秘書室彙整及包裹式簽提行政會議。副校長室業逐一核對校級中心設置要點(辦法)，該案並提本校第 3030 次行政會議(108.2.19)，決議：「通過，各單位如有涉副校長之相關法規需提行政會議者，同意統一逕予修正」，將逐一修正網頁資料。

六、創新創業發展主軸辦理情形

為提升臺大師生的產學合作與創業動能，使創業成為臺大在亞洲大學圈的獨特競爭優勢，本校整合內外部資源，陸續成立創創學程(已併入創新設計學院)、創意創業中心(創創中心)、創新設計學院(D-School)等，並設置加速器、提供競賽獎金等協助師生新創業務，建立能加速新創事業成長的完整環境，期構建臺大創新創業園區。

此外，本校獲科技部國際產學聯盟計畫經費補助，於 106 年 9 月成立國際產學聯盟辦公室(ILO)，期經由與國內外企業合作，讓學術研究達

到加乘效果，並積極創造社會效益及連結產業價值。

107 年 12 月起本校創新創業推動成果簡述如下：

(一)創創中心首波垂直加速器招募成果

「臺大創創 x 企業垂直加速器 #1」和「臺大車庫孵化器 #2019」兩種輔導方案在 107 年 11 月 20 日截止申請，歷經兩階段審查，於 12 月 17 日確定錄取名單。本次提交申請共計 114 件，包含加速器 75 件與車庫孵化器 39 件。錄取隊數為加速器 18 隊，車庫孵化器 10 隊。

另，「臺大創創 x 遠傳垂直加速器」自 107 年 12 月 28 日起正式發布招募訊息，招募主題為：Digital solution in new economy，主要鎖定具備 BASIC - Blockchain, AI/Analytics, Security, IoT, Cloud 各類創新技術的新創團隊申請。108 年 1 月 23 日也舉辦招募說明會，共有 27 人報名參加。活動旨在詳細說明申請前的注意事項及進駐後的規劃，以期有興趣申請的團隊更加了解本次加速器的內容，遠傳加速器預計 3 月中完成招募。

(二)創創中心垂直加速器計畫起跑

- 1.開幕式：於 108 年 1 月 3 日上午舉辦玉山銀行、友達光電、東方線上及添翼音樂 4 支垂直加速器之開幕活動，邀請本期 28 支新創團隊、業師及 4 家合作企業代表一同共襄盛舉。
- 2.開幕 Bootcamp：開幕當週另外舉辦兩天的 Bootcamp。第一天早上由創創中心李吉仁主任為新創團隊開設「早期商業模式設計」課程，與團隊分享早期商業模式的設計方法&精實畫布講解；下午開設實作工作坊讓團隊利用工具重新檢視自己的商業模式。第二天早上邀請勤業眾信聯合會計師事務所為團隊教授稅務法規及新創估值課程，期使團隊在財會面有更完整的理解。下午則邀請孫治華老師與團隊分享「價值傳達與簡報設計」，教導團隊在面對公開場合、投資人或募資專場時如何傳達價值，並讓團隊輪流上台演練、切磋，並由孫治華老師與其他團隊一同給予回饋。
- 3.合作企業月會：企業月會由創創中心主持，安排該垂直加速器中所有新創團隊分別與企業會談，一次月會約 3 小時。除企業月會之外，創創中心也鼓勵團隊與企業做更密切的合作洽談，企業月會則提供進度檢視、合作案方向建議和修正、合作疑難雜症調解

等功能。在 108 年 1 月月會中，企業與新創團隊進一步認識彼此，並拋出可能的合作方向；約有三分之一的新創團隊在此次會議中已有和企業較明確的合作方向。在 2 月月會之前，超過半數的團隊有另行與企業聯繫。2 月月會在創創中心協助下，除追蹤原有明確合作案的合作進度外、也協助其他團隊探索新的合作方向。

(三)國際產學聯盟辦公室(ILO)

- 1.會員招募：包含桂冠級百萬會員(已簽約 5 家公司)，卓越會員(已簽約 2 家公司)，菁英會員(已簽約 53 家公司)，將於第二年度內超標達成 66 家的目標。
- 2.會員服務活動：已主辦十餘場，協辦三十餘場產業連結活動及人才媒合活動。
- 3.國際連結，目前正積極進行下列的國際合作包含：
 - (1)與俄羅斯及日本京都當地產業的博士後就業及實習及與臺大會員產學合作的國際連結。
 - (2)高通 6 大領域 5 年合作。
 - (3)進行生醫領域與楊森(Jassen)的合作。
 - (4)與 BioLegend(百進生物科技公司)合作進行中，包括：加入國際會員/設立研究中心/臺大竹北生醫園區人才招聘/臺大醫院竹北分院臨床合作/將臺大創新團隊送到聖地牙哥加速器與國際業務合作及募資等鏈結。
 - (5)阿茲海默病 MRI 精準醫療與東京大學/京都大學及倫敦大學醫學院附設醫院合作。
 - (6) IBM 臺灣的 IBM University 諮詢顧問服務。
- 4.產學合作案：會員產學合作案陸續洽談中，包括醫療生技、ICT 相關、AI 相關等產業領域專案合作等，並積極拓展國際連結及產學合作機會。
- 5.團隊輔導及新創技轉
 - (1)價創計畫：107 年 12 月迄今有 3 隊尚在輔導及評估。
 - (2)教育部建構大學 RSC 孕育機制之大學產業創新研發計畫：核定通過 4 個團隊，補助金額共 2,400 萬元。其中已有 3 個隊伍成立新創公司，技轉臺大技轉金及新創公司股份。
- 6.人才培育
 - (1)參與產學研究計畫：約 37 人。

(2)參與培訓課程：約 90 人。

(四)創新設計學院

1.課程開設

(1)創新教育組：107-2 開設 8 門課程，包含設計思考入門、設計思考教練人才培育課程、創新原型實作、設計你的人生、影像戰鬥營、創新車輛設計、智齡設計下、創新社會設計工程，其中設計思考入門初選即有 200 多人報名登記選課。

(2)創創學程(創業教育組)：107-2 開設 7 門課程，包含創意創業核心課程(二)、創意創業專題討論與實踐(二)、新世代創新創業的機會與挑戰、創業專題研究與討論、創新服務商業模式設計、國際青年創業專案(與時代基金會學分合作)、藝術與創作。

2.演講及工作坊

(1)創新教育組

A.推廣 D-School：除了線上社群的經營(Facebook 粉絲專頁)，也透過線下實體活動的方式進行推廣，讓更多人認識 D-School，藉以提高資源使用率。

B.D-School Maker Space 實作工作坊：包含鈑金、木作、泥作、顏料等主題，預計共 3-5 場。

C.邀請各界專家前來演講：包含區塊鏈、物聯網等，預計 1-3 場。

D.核心能力延伸相關活動：常規課程上的內容通常屬於導論性質，為因應學生於課後的進階學習需求，透過主題從課程延伸。包含延伸專題課程(DS5300 系列)的內容：資訊視覺化、專案管理、Storytelling 等，預計 2-3 場，以及延伸核心課程(DS5100 系列)的內容：引導學、產品流程開發、使用者研究等，預計 1-2 場。

(2)創創學程(創業教育組)

A.107-2 工作坊：包含新創企業經驗分享、社會企業、新創機會評估、價值主張、財務、法務、股權投資、行銷、品牌、群眾募資等工作坊內容，預計每月 1-2 場。

B.107-2 與加速器合作課程：與國內最新型加速器 TAcc+合作核心與專討課程，總計每月 1-2 場交流合作課程，使得學

程學生接觸最新創業團隊所需課程資源，並同步獲得產業新知與專業能力。

3. 成果展現

(1)D-Day 期末聯合成果展(108.1.5)：此次於水源校區卓越研究大樓一樓全區舉辦 107-1 學期「D-Day 期末聯合成果展」，D-Day 是諾曼第登陸的第一天，也就是攻擊發起日。除了代表 D-School 最重要的「Day」；同時希望給學生一個激發創造力的展現日。此次除與大學 PLUS 計畫、食養農創計畫、創創學程共同策展外，更邀請校內學生社團及個人自造者工作室一起參與，包括 NTU Maker、皮革手作社、青年迴響計畫、不務正業及陽台工作室等，包含課程共 70 組團隊參展，當日參與人次約 350 人。

(2)創創學程第十一屆創業提案育成

A.已於 107 年 12 月 24 日進行期末決選，評選方式仿孵化器 7 分鐘 Pitch，邀請總計 9 位來自業界老師與創創中心經理擔任評審委員，使得專案在學期末評選建議看到更多的可能性，透過持續不斷修正體驗創業之精神。總計三組(JoGlobe、Romping、Mallow)得到優選並獲得寒假驗證費，驗證費補助來自創業專案擬訂寒假期間驗證進度規劃及費用預算表；以及三組(ChosenOne、Re-Life、實衷之旅)入選佳作，題目可於下學期課程繼續發展進行，並依照專案領域調整業師輔導機制。

B.於 108 年 1 月 14 日至 2 月 18 日寒假驗證期間，各創業專案團隊已發展最小可行性商品(MVP)並進行市場驗證，並於 2 月 18 日進行進度與驗證成果彙報與報告未來半年之進程規劃並由學程老師給予進程建議。

(3)食養農創計畫 HFCC107 年度期末成果發表【破·革——人文社會的跨域冒險】(108.1.13-15)：食養農創計畫相關教師參加 HFCC 人文及社會科學知識跨界應用能力培育計畫期末成果發表，針對行政創新、場域經營、計畫亮點、經典課程等主題，分享食養農創計畫三年半的經驗(總計將近 2,020 位修課學生、50 位老師、60 門課程、15 次電視採訪、40 多篇主流媒體報導、130 篇學生報導、35 場教師交流以及 70 多場

學生活動)。擔任分享人的教師有談「文學跨域課程」的臺文所蘇碩斌老師、分享食養農創「計畫亮點」的食養農創專案教師城鄉所謝昇佑老師，以及從坪林經驗出發談臺大「校外場域多元經營」的城鄉所張聖琳老師。擔任與談人的教師則有談「行政創新」的食養農創計畫主持人張慶瑞副校長、談「校外場域多元經營」的地理系洪廣冀老師，以及談「以人為本，互為主體」的食養農創講師陳懷萱老師。透過 3 天 8 校的教師跨域對談，讓與會者能夠在教學經驗上互相學習，在計畫創新中相互激盪，為計畫的最後一場活動劃下美好的句點。

4. 跨域交流及合作

(1) 服務推廣組

- A. 教育部青年署 W 計畫二期：於 108 年 2 月進行簽約作業。W 計畫原為青年署全署推廣計畫，指在藉由展覽或活動推廣宣傳青年署，因團隊迴響計畫執行表現優異，於 107 年 1 月初展開合作討論，將該計畫轉由學院服務推廣組協助執行。本案將原有計畫經費提高至 3 倍(270 餘萬元整)，以重新設計青年署品牌為目標，指在為青年署導入使用者中心之品牌形象，並於會場中設計青年署 ip 超牆青年小隊長系列，另展出青年署九大計畫亮點。
- B. 青年迴響計畫第二期：於 107 年 9 月展開，總計有 194 提案，約 388 人參與，最後選出 30 組團隊於 107 年 10 月 13-14 日進行行動大會師，與行動夥伴齊聚一堂，展開為期 2 天的燒腦大挑戰，並於 107 年 12 月 23 日辦理最終發表會，共有 8 組團隊分別得到迴響獎、迴響精神獎及評審團特別獎。迴響計畫第二屆下半期將驗證計畫執行成效，確認青年團隊行動階段，藉此重新定位迴響計畫之價值，並於後續屆次集中資源經歷於可長久發展的專業項目中。目前定調將舉辦團隊回訪、資源藍圖、研究出品等業務。
- C. 審計部合作案：由審計部執行秘書委託，於 108 年 2 月 21-22 日執行審計部內部 5 年期以上審計及稽查設計思考訓練計畫，作為審計創新轉型的第一步，以人培+專案式學習+社群經營探索審計部未來創新轉型的著力點。

D.EiMBA 合作案：與本校管理學院 EiMBA 合作，將於 108 年 3 月 9-10 日至創意與設計思考課程開設工作坊，以專案式學習方式協助 EiMBA 學生於課程系列開始前先對設計思考整體流程有一定掌握。

(2)創創學程(創業教育組)

A.主要規劃 108 年 3 月 6-8 日日本筑波大學來訪之短期創業培訓課程。課程內容分為創新與創業兩部分，創新層面包含創新思維與行動的實踐、設計思考(Design Thinking)工作坊；創業部分包含精實畫布、市場機會評估與矽谷與亞洲創投生態、創投論壇(主持人：瞿志豪 - 橡子園創投合夥人，與談人：王崇智 - 3Com 前總裁/SVT Angels、王韋中 - 華揚創投董事長)、市場驗證。此外，安排參訪臺灣加速器 Garage+ (時代基金會)。

B.學程將挑選 8 位學生共同交流、學習，且於課程最後規劃 Final Pitch，由日本筑波大學學生及學程學生一同進行創業專案簡報競賽，並請課程講師及學程合作業師擔任評審。

七、臺大與中研院聯合辦公室

為積極鼓勵臺大與中研院雙方學者跨領域研究合作，108 年度「臺灣大學與中央研究院創新性合作計畫」申請件數共 37 件，經核定通過共 13 件。計畫執行期間自 108 年 1 月 1 日至 109 年 12 月 31 日。合計雙方第一年共補助新臺幣 1,990 萬元，第 2 年視執行成果及經費狀況再決議補助金額。

八、學校分部總辦事處

竹北、雲林二分部推動中業務如下：

(一)竹北分部

1.106 年 8 月完成闢建足球練習場，依 107 年 1 月 25 日發布「國立臺灣大學竹北分部足球場使用管理辦法」，已開放提供短期借用。目前中華民國足球協會有意長期與學校合作球場借用及維護管理，正擬訂共同管理相關規範。

2.開班情形：進修推廣學院 106、107 級 PMBA、PMLBA 及 PMBM 總計上課人數 170 人，工業工程研究所高階專業經營管理碩士在職專班總計上課人數 36 人；108 級招生說明會已於 2 月 17 日

在竹北辦理，並於 2 月 22 日至 3 月 6 日招生報名。另進修推廣教育大樓新建工程案，建築師已依據進修推廣學院需求，初步完成室內空間規畫與設計，刻正進行外觀立面設計討論，預計 3 月召開籌建委員會，4 月在竹北辦理公聽會。

3. 賡續協請本校科學教育發展中心辦理自然科學課程，啟發當地中小學生科普概念，已於 108 年 1 月下旬開辦冬令營，學生熱絡參與，未來將規劃科教中心結合地方學校辦理國際性營隊。
4. 配合校園整體開發之生醫園區醫院，截至 2 月 21 日止，工程實際進度 63.305%，較預定進度 61.369%，超前 1.936%。預計於 108 年 8 月 8 日完工，109 年 1 月以後可正式營運。

(二)雲林分部

1. 推動護理系於雲林分部開設「學士後護理學系」，案經 106 年 4 月教育部同意該專班設立，107 年開始招生，招生人數一班 30 人，107 年共計 228 位報名，錄取 30 人(錄取率 13.51%)。107 年 9 月開始第一學期課程，預計 1 年半後將移至雲林分院進行見習課程。
2. 生物產業傳播暨發展學系獲准增設碩士在職專班，於 107 年開始招生，經 107 年 3 月考試錄取 20 名，已於 107 年 7 月初開始學期課程。並於 108 年 1 月 13 日，於雲林分部鋤禾館舉行 108 學年招生說明會。
3. 臺灣農業創新及教育推廣中心經命名為「鋤禾館」，已於 107 年 6 月 13 取得使用執照，並於 107 年 7 月 18 日正式啟用。目前鋤禾館委由實驗林管理處經管，生農學院亦依原規劃與農委會洽商爭取經費推動二期興建計畫中。
4. 雲林分院升格醫學中心籌備推動小組，於 105 年 12 月 7 日順利完成揭牌，朝向升格醫學中心邁進。申請升格醫學中心案，業經衛生福利部 106 年 10 月 17 日公告列入「106 年醫院評鑑第二次評定合格名單」，效期自 107 年 1 月 1 日至 110 年 12 月 31 日止，意即通過區域教學醫院評鑑，110 年再續努力爭取升格醫學中心。
5. 本校與雲科大、虎科大自 105 年簽署雲林國立大學聯盟意向書後，已合作出訪馬來西亞招生及聯袂參加大學博覽會，並研商討論「雲林國立大學聯盟加入臺大系統跨校選課系統」一事，目前

實驗林管理處已與虎科大及雲科大完成部份課程合作。為推動後續三校之合作，經三校校務會議通過將續予簽訂備忘錄，並於 107 年 12 月 6 日於本校由本校郭大維代理校長、雲科大楊能舒校長以及虎科大覺文郁校長三位共同簽署。課程互選方式經 10 月 30 日會議討論，以採遠距課程或磨課師課程模式進行。

- 6.爭取設立國家級高齡醫學暨健康福祉研究中心案，前已整合醫學院、社科院、工學院、生農學院以及雲林分院等多方與長照相關專業召開 2 次討論會，並配合國家長照 2.0 政策提出全面性的計畫，規劃於雲林分部作為計畫示範中心，目前請雲林分院協助計畫整合，爭取可能的資源加以推動。
- 7.示範農場設施及景觀美化工程案，已於 107 年 3 月 18 日開工，至 107 年 11 月 26 日工程進度 94%。農推中心廣場草皮與植樹作業，滯洪池環湖步道已完成；於 11 月中旬進行校內步道行道樹木的移植作業預定 12 月 14 完工，預定於 108 年 2 月 27 日進行驗收程序。
- 8.雲林分部前瞻農業試驗場新世代農業示範基地規劃案，前瞻農業試驗場與農業氣象站建置，已於 108 年 1 月 17 日上午會同中央氣象局進行預定用地會勘。
- 9.臺大醫院雲林分院虎尾院區二期醫療大樓及職務宿舍新建工程先期構想書，已於 108 年 1 月 17 日送至總院審議。財務規劃部分則提報臺大醫療體系管理發展委員會討論，經同意後再納入籌設構想書中，預定於 108 年 3 月 8 日提送臺大醫療體系管理發展委員會報告。

九、NTU PLUS

本校為善盡社會責任、期許好食宜居的環境，提出「大學 PLUS：邁向食鄉居城的社會新責任平台」計畫，並獲教育部經費補助，利用過去的「食養農創、人文城市」及「無邊界大學」兩個先期計畫的實踐成果繼續耕耘，期能成為校內永續經營的平台機制。

107 年 12 月起本校 NTU PLUS 執行情形簡述如下：

(一)課程開設

107-2 依據本計畫之課程架構，開設 10 門課程，包含：(1)工具類(提供分析工具)：共 3 門課，分別為地方的現代史—方法與史學、森林遊樂概論、社會學習領域概論(教育學程選修課)；(2)行動類(提供溝

通工具)：共 2 門課，分別為影像戰鬥營、田野工作坊；(3)場域類(提供實踐場域)：共 5 門課，分別為園藝福祉(場域：臺北市大安區)、環境規劃設計實習七 H(場域：臺北市外雙溪，與衛理女中公民課合作)、環境規劃設計實習七 B(場域：桃園市大溪區，與至善高中農銷科合作)、鄉村農業體驗二(場域：宜蘭縣員山鄉)、林場暑期課程工作坊(場域：南投縣信義鄉，與林場共榮計畫合作)。

(二)工作坊

已於 108 年 1 月 8 日辦理「平台工作坊」，針對大學 PLUS 計畫意欲發揮「平台」角色，討論具體的發展方向、盤點所需的技術支援，擬定大學課程、學程、企業 CSR 等三端可能的合作機制。當天除計畫協同主持人參加外，另邀請了蘇仰志(奧茲藝術顧問有限公司創辦人/執行長)、鄭兆剛(AsiaYo 創辦人暨執行長)、李士傑(星興公司 noema.io/共同創辦人)、陳彥甫(ezTravel 易遊網/董事長)、邱柏學(締鑫科技股份有限公司/工程師)等跨領域專家加入討論，並提供建議。

(三)成果展現

- 1.已於 108 年 1 月 26 日執行 107 年度教育部「大學社會責任實踐計畫：BC 類計畫期中評核場域訪視作業」，場域地點為桃園大溪，透過現場實際觀察，並與計畫協同主持人、執行團隊、在地合作夥伴(至善高中農銷科師生、三和木藝夥伴等)分享交流，了解本計畫場域經營實況。
- 2.為了推廣「循環經濟」，並建立針對循環經濟新創團隊的諮詢輔導機制，已於 107 年 12 月 15-16 日與臺灣當代實驗場合作舉辦「循環城市進行式」的快閃展覽(Pop-Up)，一方面讓參與者親身「體驗」，另一方面藉著參展團隊展示產品背後的循環生態系。此外，針對有諮詢需求的團隊，於 107 年 12 月 16 日上午舉辦實務工作坊，組織銀行背景與天使創投的顧問團，提供新創團隊在建構商業模式時的實務經驗。

(四)跨域交流及合作

107-1 課程「防災教育與社會設計」：與衛理女中合作，針對鄰近臨溪里邊坡老舊聚落的防災議題進行環境觀察與社區訪談，將課堂討論與社區觀察設計成實境遊戲，並於 108 年 1 月 2 日於衛理女中進行校內成果發表，1 月 5 日參加學院的 D-Day 期末聯合成果展。

十、臺灣大學系統

(一)107學年第二學期開辦『全球通識講座』，師資陣容堅強，每位講者均為專業領域最具卓越成就者。

本講座倚重先進之傑出經驗，提升學生宏觀視野，首堂課，教室內230多位座無虛席，學生表現高度的興趣，教室外尚有80位學生等候加選，反應熱烈。

107年第二學期國立臺灣大學系統開設之『全球通識講座---決策者的危機處理機制』課程，課程選修人數達160人：

107學年第二學期	
學校/課程	決策者的危機處理機制
課程講者	徐斯勤教授、毛治國榮譽教授、李鴻源教授、黃輝珍董事長、黃榮村名譽教授、國家災害防救科技中心陳宏宇教授、財團法人唐獎教育基金會陳振川教授、馮燕教授、蔣丙煌教授、魏國彥教授、台灣區電機電子工業公會杜紫軍會策顧問。
臺大	80
臺師大	40
臺科大	40
小計	160

(二)自107年5月起國立臺灣大學系統與臺大系統文化基金會舉辦『人文心靈系列講座』，邀集人文藝術領域，具卓越成就者為本講座之主講者。

107年共舉辦五場，本講座開放三校師生及社會各階層人士共同參與，並拍攝為影片放置於系統網頁內，供三校教職員生觀看。引領年輕學子與社會大眾提升生活品質、品味，為困頓的人們開啟一扇窗，以美化生命，讓人文關懷的實踐，更加落實。

場次	主講人	主題
第一場	曾永義院士	戲曲藝術的本質
第二場	黃光男 教授	『文化創意產業的策略與發展』

第三場	徐富昌教授	老 梗 新 葉 —談武俠小說的敘事模式與創作突破
第四場	張瀛太教授	『活出美麗人生』
第五場	陳麗桂 教授	『從道德、理、法看人文的義涵與價值』

(三)107 年 12 月 28 日為有效推動國立臺灣大學系統之三校業務，辦理三校各行政處室，工作同仁歲末業務檢討會議。

(四)108 年 1 月 21 日－24 日廣西大學吳盡昭副校長、姜瑋團委副書記、港澳臺辦合作科龔衛華科長、團委宣傳部歐陽雄姣部長參訪。

(五)108 年 2 月 26 日－3 月 2 日系統為推動日本六校工學院年輕學者之學術交流，已於日本東京舉辦「第三屆日臺國際工程論壇」Japan-Taiwan International Engineering Forum。由系統三校年輕學者與日方大阪大學、名古屋大學、東北大學、九州大學及東京工業大學的學術主管及青年研究人員，共約 60 人進行為期三日之論壇交流活動。

此次論壇鼓勵頂級工程研究人員促進大學間的合作研究關係，同時有助於推進一般工程教育質量以及整體研究能量。

(六)臺大系統網頁更新：

1.圖書館一卡通用服務：

借閱冊數：圖書可達 10 冊。

借閱期限：可達 30 天，續借 1 次或以最長借期 60 天為限，惟不提供預約服務。

2.停車費率優惠：費率調整更新。

3.美食優惠三校校內優惠店家訊息更新。

4.擬增加三校校外店家優惠廠商，目前已在調查中。

(七)108 年年輕學者創新性合作計畫：

本次申請計畫徵得 10 件(臺大 1 件、臺師大 5 件、臺科大 4 件)，經書面審查及前揭會議決議共計通過 5 件，計畫執行期間為 108 年 3 月 1 日至 108 年 12 月 31 日止。總核定補助金額為新台幣 450 萬元整(三校各 150 萬元)。其執行經費，將由本系統統一撥付各校研發處指定之銀行帳戶內，以利計畫執行。

(八)為有效推動國立臺灣大學系統三校活動，自 106 年第二學期起，每

年3月及10月財團法人臺大系統文化基金會均公開受理三校活動補助申請；申請案件經基金會複審通過後，將由各校課外組及系統之網頁公告補助名單。107年第二學期之補助申請將於3月5日截止收件。

(九)臺大系統 107-1 學期三校學務處共進行 21 項合作活動：

項次	活動名稱	日期	活動內容	辦理單位
1	全民國防課程跨校選修	107-1學期	跨校選修課程	校安中心
2	新生講座-生涯探索	107-1學期	跨校選修課程	職涯中心及心輔中心
3	急救訓練	107-1學期	心肺復甦術及基本創傷救命術	保健中心
4	衛生教育	9月25日至10月12日	體重控制班(6場)	保健中心
5	履歷撰寫與面試技巧系列講座	10月18日	提供講座及諮詢	職涯中心
6	情感教育講座	10月5日	犯罪心理學到底在做什麼？—這個領域的研究與應用	心輔中心
7	衛生教育	10月16日	抗憂鬱食療方面的知識與應用	保健中心
		10月22日	聰明選，健康吃，當個健康外食族(含減糖)	
		10月31日	減糖、運動 - 健康飲食新主張	
8	臺大系統文化基金會補助社團辦理臺灣大學系統三校活動	107年10月第一週	基金會定期補助三校學生社團辦理共同性活動，工作人員和活動參加對象需有臺大、臺師大、臺科大教職員工生，活動主題需為國際交流、藝文(文化藝術)活動與社會服務、校際專案大型活動，活動內容緊扣文化議題，如體育文化、藝術文化、醫療文化等。107年共有12個社團申請到補助，補助金額48萬2000元。	課外組

9	職涯諮詢座談會	10月18日	職涯諮詢座談會	職涯中心
10	留學月講座	10月18日至12月4日	計辦理7場講座，安排教育部及美、澳、日、英、加拿大等九國辦事處蒞校介紹各國留學資訊，提供臺大學生海外求學資訊蒐集和交流管道	職涯中心
11	職涯學苑講座	10月23日	AI時代資訊產業與人才趨勢	職涯學苑講座
12		10月30日	新鮮人就業權益保障與實例分享	
13	履歷撰寫與面試技巧系列講座	11月6日	提供講座及諮詢	職涯中心
14	職涯學苑講座	11月13日	青年跨界就業新趨勢	職涯學苑講座
15	營區參訪-空軍松山基地	11月17日	營區參訪-空軍松山基地	校安中心
16	情感教育講座	11月19日	愛上危險情人？一愛戀中的危險徵兆與脫險之道	心輔中心
17	衛生教育	11月12日-13日	視力保健(2場)	保健中心
		11月14日	遠離菸害、健康無礙	
18	臺大椰林必修課公民教育講座	12月5日	常見詐騙案例之預防及相關法律概念	生輔組
19	履歷撰寫與面試技巧系列講座	12月10日	提供講座及諮詢	職涯中心
20	衛生教育	12月4日	健康的親密關係（愛滋宣導，含性教育）	保健中心
		12月7日	幸福安全的戀愛（愛滋宣導，含性教育）	
		12月14日	面對健檢異常，謹慎不緊張!!!	
21	情感教育講座	12月12日	我到底是誰的孩子？一愛家人，也要做自己	心輔中心

十一、為簡化行政作業流程，提升效率，檢討本校各單位分層負責業務，

藉由逐級授權，大幅減少公文陳核之時間成本。另進行行政會議議案簡化方案，適度調整議案內容與型態，期使與會主管有更多策略互動時間，促進校務發展。

十二、108 年杜鵑花節活動於 3 月全月舉辦，本年以「杜鵑盛放・臺大好 FUN」為主題標語，杜鵑花節開幕式在 3 月 16 日上午舉行，3 月 16、17 日則辦理學系博覽會暨社團博覽會，另推出博物館群活動、生態解說、校園導覽、校友返校、趣玩農場、藝文展覽等一系列豐富饗宴（<http://event.ntu.edu.tw/azalea/2019/>），各界參與踴躍，感受本校蘊含杜鵑花之美與人文科學兼備氣息的氛圍。

十三、校友中心近期推動業務如下：

(一)配合杜鵑花節於 3 月 16、17 日舉辦校友專屬活動，邀請校友返校賞花並體驗「敲敲花草-植物拓染」、「精緻苔球」及「多肉盆栽」手作活動，計有 165 人報名參加。3 月 16 日另接待校友總會組成的校友團返校參加杜鵑花節開幕式，並安排校園導覽及參觀「水月鏡像-懷素.自敘帖特展」，參加人數近 90 人。

(二)B54 五十重聚將於 3 月 24 日舉辦，報名人數已達 935 人，為歷年最高紀錄。本次節目除由校友組成之土風舞社及追夢舞團表演精彩舞蹈外，B54 當屆中文系及外文系校友亦分別推出詩歌朗誦及合唱表演。重聚午宴現場則請 B69 校友組成重聚志工團，協助帶位及活動引導。

(三)校友證線上辦證功能於 107 年 10 月推出後，提供更便捷的校友證申辦及繳費方式，至今使用人次已達 1,024，占校友證總申辦數近 5 成，深受校友好評。

(四)截至 108 年 2 月底，本校畢業校友人數近 28 萬 7 千人，校友證目前已發行 99,973 張，並持續辦理三十、四十、五十重聚及校慶酒會等專案辦證活動。

十四、行政 e 化方面，目前規劃推動中系統，包括「人事系統整合專案」（含兼任教師提聘名冊系統、人事管理系統-技工工友退撫子表、通訊錄系統第 2 期、教職員投票管理系統改版及功能擴充）、「教室及會議室管理系統」第 2 期、「學術倫理課程登錄系統」第 1 期、「計畫管理系統勾稽學術倫理課程登錄系統」、「校友流向調查系統」第 4 期、「諮商系統」第 2 期及學生財務支援系統第 5 期等，刻正進一步統

整校內各項行政 e 化需求，以有效推動校務發展，達成校園全方位 e 化之目標。

國立臺灣大學教務處 107 學年度第 2 學期第 1 次校務會議報告

壹、摘要

一、申請增設調整院、系、所、學位學程相關業務報告案

有關公共衛生學院申請增設「全球衛生博士學位學程」一案，本處業於 108 年 1 月 28 日以校教字第 1080006875 號函報部在案；醫學院暨工學院醫學工程學系學士班及醫學工程學研究所整併為「醫學工程學系」及生物資源暨農學院與生命科學院申請增設「全球生物農業科技前瞻碩士學位學程」等 2 案，本處訂於 108 年 3 月 15 日前報部。

二、辦理教學研究單位評鑑工作人員研習計畫

本校於 107 年 3 月以實施多年的「教學研究單位評鑑」機制向高等教育評鑑中心申請「大專校院自辦品質保證」認定，其中「機制審查」部分業已通過，目前已進入 5 年期的自辦階段，預計於 111 年將 106 至 110 學年度受評單位之評鑑結果相關資料，提送「結果審查」。敬請各受評單位務必保留評鑑作業相關文件(例如各項作業及會議紀錄等)，以利作為評鑑結果佐證資料提報該中心。另，本校訂於 108 年 3 月 21 日上午 10 時邀請高教評鑑中心侯永琪執行長蒞校說明相關作業，敬請全校各院系所學位學程派員參加，俾利未來評鑑結果之提供作業圓滿成功。

貳、近期重點業務報告

一、申請增設調整院、系、所、學位學程相關業務報告案

有關公共衛生學院申請增設「全球衛生博士學位學程」一案，本處業於 108 年 1 月 28 日以校教字第 1080006875 號函報部在案；醫學院暨工學院醫學工程學系學士班及醫學工程學研究所整併為「醫學工程學系」及生物資源暨農學院與生命科學院申請增設「全球生物農業科技前瞻碩士學位學程」等 2 案，本處訂於 108 年 3 月 15 日前報部。

二、辦理教學研究單位評鑑工作人員研習計畫

本校於 107 年 3 月以實施多年的「教學研究單位評鑑」機制向高等教育評鑑中心申請「大專校院自辦品質保證」認定，其中「機制審查」部分業已通過，目前已進入 5 年期的自辦階段，預計於 111 年將 106 至 110 學年度受評單位之評鑑結果相關資料，提送「結果審查」。敬請各受評單位務必保留評鑑作業相關文件(例如各項作業及

會議紀錄等)，以利作為評鑑結果佐證資料提報該中心。另，本校訂於 108 年 3 月 21 日上午 10 時邀請高教評鑑中心侯永琪執行長蒞校說明相關作業，敬請全校各院系所學位學程派員參加，俾利未來評鑑結果之提供作業圓滿成功。

三、教務處主政之高等教育深耕計畫

本校各學院及各中心業於 108 年 1 月 15 日繳交 107 年度創新教學推動計畫成果報告。本處另於 108 年 2 月 11 日函請各學院及中心提報 108 年度計畫書，預計 3 月下旬召開計畫審查會議。為不影響各項業務之推展，本處業於 107 年 12 月 25 日暫核定各學院教學創新推動計畫(L3) 經常門經費共計 24,356,001 元；各中心教學創新推動計畫(L6)經常門經費共計 32,202,999 元，本處將依本處獲配經費數及審查會議結果，另函知各學院及中心本年度總核定數。

四、107-2 學期教學助理之配置

教務處業於 1 月核定基礎暨專業課程教學助理學士生 75 名、碩士生 275 名、博士生 150 名，合計 500 名，另通識課程教學助理核定學士 18 生名、碩士生 48 名、博士生 100 名，合計 166 名，總計全校本學期配置 666 名教學助理。目前教學單位已陸續依核定結果聘任教學助理，如教學助理獎勵金尚有餘款，擬依教學單位需求，於原核定課程調增教學助理名額。

五、108 學年度招生

(一)學士班

1. 本校 108 學年度學士班繁星推薦入學招生名額共 346 名，大學甄選入學委員會 108/03/27 公告錄取名單（第八類學群醫學系另行於 108/04/19-20 辦理口試，本校於 108/05/02 公布錄取名單）。
2. 本校 108 學年度學士班個人申請入學核定招生名額為 1,630 名，加計醫學系(公費生)12 名，共計 1,642 名，另外加名額包含原住民生 36 名及離島生 35 名。
 - (1)第一階段由大學甄選入學委員會負責檢定及篩選作業，108/03/27 公布符合第一階段篩選名單，第二階段由各大學自行負責指定項目甄試。
 - (2)本校指定項目報名及繳費期間：108/03/29-108/04/01。
 - (3)本校指定項目甄試期間：108/04/10-21，本學年度第二階段甄試作業試辦四項調整方案：
①辦理共同考試，降低筆試衝堂：108/04/14 下午辦理「數學」、

「物理」、「化學」及「生物」四科共同考試，考生成績分送學系採計。

㉔提供口試時段登記，降低口試衝堂：由臺大校方建置「口試時段登記分配系統」，考生登記口試時段志願序，減少口試衝堂情形。

㉕辦理校內聯合預分發：每位考生參與校內聯合分發系組至多正取一系，並保留該正取志願序前之全部備取，減少考生重覆錄取占缺，考生也能獲得「較佳名次」或「由備取變正取」。

㉖弱勢生優先錄取：低收、中低收入戶考生通過第一階段篩選後，學系得優先正取。

(4)本校指定項目放榜日期：108/05/02 上午 11:00 起。

3. 本校 108 學年度海外高中推薦入學招生

108 學年度本校與國立臺灣師範大學、國立臺灣科技大學、國立雲林科技大學、國立虎尾科技大學、國立宜蘭大學、國立臺灣海洋大學、淡江大學、中國文化大學、中原大學、元智大學等 11 校聯合辦理海外高中推薦入學招生，報名時間為 107/08/01-107/10/12，預錄取名單公告時間為 107/11/27，放榜時間為 108/1/25，本校招生名額為 210 名，同時也開放國際學位生報名，經學系書面審查後，本校擇優錄取共 173 名學生（含 9 名國際學位生）。

(二) 學士班轉學生考試

本校 108 學年度學士班轉學生考試招生名額一般生 184 名、陸生 1 名，網路報名日期 108/05/23-06/03，考試日期 108/07/13

(三) 碩士班考試招生名額為 1,536 名，報名人數共 13,977 名，較 107 學年度 (12,795) 增加 1,182 名。碩士在職專班招生名額為 397 名，電信工程學研究所智慧科技與資訊安全碩士在職專班首次招生。

(四) 博士班招生名額為 554 名。107 學年度學士暨碩士逕行修讀博士學位者共計 92 名，較 106 學年度減少 5 名。

(五) 108 學年度碩、博士班甄試錄取新生共計有 221 名錄取生提前入學，其中碩士生 183 名，博士生 38 名，分別較 107 學年減少 20 名及 8 名。

六、期末教學意見調查情形分析

107 學年度第 1 學期納入評鑑之課程教學班級數為 4,639 班，所有課程評鑑值為 4.35，略低於 106 學年度第 2 學期之評鑑值 4.37。本學期各學院評鑑值均於 4.27 以上；依課程類別分析，選修課評鑑值高於

必修課，非通識課程評鑑值高於通識課程，基礎課程中以日文評鑑值最高，其次為體育。

七、杜鵑花節活動學系博覽會

本校 2019 年杜鵑花節活動學系博覽會，訂於 108/03/16-17 於本校綜合體育館一、三樓辦理，每學系依例補助經費 3 萬元。

八、教學優良教師遴選

本校 107 學年度教學優良教師遴選名額分別為專任教師教學傑出獎 22 位、教學優良獎 216 位；兼任教師教學傑出獎 8 名、教學優良獎 71 名。遴選作業分三階段進行：第一階段為各學系、所、學位學程依規定推薦教師人選；第二階段由學院初選「教學優良獎」；第三階段由校方就各學院及共同教育中心提出之「教學優良獎」得獎名單，決選出「教學傑出獎」得獎人。俟 108 年 6 月中旬決選作業完竣後，將於教師節慶祝茶會舉行頒獎，教學傑出教師教學事跡亦將由本校編印「臺大教學傑出教師的故事」，並送各學院及獲獎教師各 5 本參閱，同時製成線上電子書於各大線上平台販售，相關內容經獲獎教師同意後，並公布於本校教學資源網-傑出教師群像。

九、國際學院籌備辦公室

本校為積極推動國際化，規劃成立校級國際學院，以品牌創建為主，自主營運。國際學院將多元包容各種形式具國際影響力之學位學程或國際專班，初期由增設跨院跨領域，並具臺灣產業、文化及臺大專業特色之碩士學位學程先行啟動，長期目標為建立包含學士、碩士、博士之全英語學位學程。共計召開 9 次規劃小組會議、4 次初期規劃領域會議、13 次領域會議，以及 2 次教育部討論會議。第一階段由生物農學領域為起點，由生物資源暨農學院與生命科學院主導推動，學程名稱為「全球生物農業科技碩士學位學程」(Graduate Program in Global BioAgricultural Science and Technology)，完成增設計畫書，持續進行增設行政流程。

十、教學發展中心業務推展近況

(一)教師教學相關業務

- 1.教學助理認證研習會暨傑出教學助理頒獎典禮：02/15 假霖澤館舉辦，共計 229 名新任 TA 取得認證、107-2 學期獲獎傑出 TA 計 29 名出席頒獎典禮，總體滿意度為 4.47(五級分)。
- 2.教師課堂觀摩：107-2 學期共 12 位傑出/優良教師開放 17 門課程提供觀課，觀課申請日期不設定截止日，將定時進行媒合通知作

業，並依課程狀況辦理課後交流活動。

- 3.教師增能系列活動：107-2 學期規劃 10 場教師進修活動，3 月份於 03/15、03/20、03/25、03/29 共辦理 4 場次。

(二)學習促進相關業務

- 1.希望計畫系列活動：11/20、11/22 辦理希望生第一導師及第二導師交流會，共計 31 名師長出席。11/29、11/30 辦理希望生期中交流會，共計 38 名學生出席；12/14 辦理希望生期末成果分享會，共計 39 名學生出席。弱勢生英文口說及程式設計專班，107-1 學期共計 14 名學生參與。
- 2.國際交流活動：11/23 辦理京都大學公共政策大學院實體交流活動，共計 13 名本校學生、13 名京大學生參與。2018 秋-2019 春神戶大學國際交流，共計 8 名本校學生、8 名神戶大學學生參與線上討論，03/15-03/18 進行面對面交流。另與關西大學合作 COIL Program，共計 24 名本校學生及 36 名關西大學學生參與。
- 3.自主學習計畫：107-1 學期辦理「2018 臺大學習夢想孵化器」自主學習活動，共計 12 名學生參與，學生成果配合教務九十特展展出，並於 12/21 舉辦成果發表會，共計 47 名師生參加，平均滿意度 4.1；另辦理自主學習系列講座，累計 144 人參加，平均滿意度 4.53。
- 4.研究生精進計畫：09/15-09/16 與研究生協會、學務處課外活動組合辦「2018 臺大研究生新訓講堂」，共計 735 人參與，平均滿意度 4.6。
- 5.107-1 學期基礎學科學習諮詢：共開 236 堂課，輔導 228 人次(53 位學生)，服務滿意度 4.76。另於 01/11 辦理課輔小老師期末檢討會議。成績預警轉介輔導 13 名個案，個案諮詢輔導 3 名學生。
- 6.107-1 學期專業學科學習諮詢：共計 10 個學系、20 名課輔小老師申請補助，共計服務 632 人次(257 位學生)，服務滿意度 4.77。
- 7.綜合教學館學習開放空間支援：2/18 起安排工讀生協助綜合教學館學習開放空間夜間閉館事宜，並因應新安裝之討論室門禁做相應調整。

(三)專案與計畫

- 1.國內高中生招生宣傳專案：文宣及 DM 製編並聯繫各單位取得圖片及照片之合法授權，另已完成錄製 6 名師生訪談影片，接續進行腳本撰寫等後製作業。
- 2.完成 90 週年教務特展：全期導覽共計 30 場，並製作特展影片。

十一、數位學習中心業務推展近況

(一) 數位內容相關業務

- 1.NTU MOOC：截至 108 年 2 月中，於 Coursera 國際線上學習平台上線之課程共計 56 門；自 103 年累計至 107 年，修課人數達 886,732 人、完課人數達 21,386 人、購買學習認證者達 3,784 人。
- 2.臺大演講網：上線 2,546 部影片，累積瀏覽 1,250,649 人次。近期支援計中校長交接典禮直播。
- 3.臺大開放式課程：已上線 220 門課程，瀏覽累計逾 1 千 5 百萬人次。
- 4.臺大 YouTubeEDU 頻道：近期新增 1 部「國際學伴計畫 ICL2018 紀錄片」。
- 5.校內課程製作：107-2 學期拍攝製作蔡雅如老師「微積分(甲)」。
- 6.線上課程學分採計：於 107-2 學期開始試辦，開放「活用希臘哲學」、「普通物理學：電磁學、光學及近代物理學」、「實驗經濟學」三門線上課程採計為通識學分，每門課 1 學分，合計至多 3 學分。

(二) 平台工具相關業務

- 1.CEIBA APP 之 Android 及 iOS 版本全面上線。截至 108 年 2 月中旬止，共計累積 4,465 次下載安裝數。
- 2.NTU COOL 數位教學平台：107-1 學期活躍使用 NTU COOL 之校內正式課程共計 92 門；107-2 學期則共計 90 門校內正式課程申請使用。NTU COOL 文本劃記與線上互動討論功能於 3 月上旬上線。

(三) 推廣服務

- 1.03/16~03/17 參加 108 年社團博覽會宣傳，推廣數位學習相關資源。
- 2.預定 3/29 舉辦 Zuvio 課堂教學互動工具工作坊。

學生事務處 107 學年度第 2 學期第 1 次校務會議報告

第一部分：學務處重要工作摘要

一、2019 年校園徵才系列活動

為協助臺大學生及校友掌握職場、適性就業，並協助各企業甄選優秀人才，職涯中心於 108 年 3 月規劃辦理一系列校園徵才活動，本年徵才主題「跨界·創新·整合，驅動工作大未來」。其中最受矚目的為「企業徵才博覽會」，訂於 108 年 3 月 9 日於椰林大道、蒲葵道、垂葉榕道及小椰林道辦理，共計 297 家企業 423 個企業攤位，釋出超過 2 萬個職缺。另於 3 月 12 日至 18 日於集思台大會議中心辦理 68 場次公司說明會，3 月 19 日至 25 日辦理 21 場次公司參訪活動。

二、2019 年第 25 屆臺大藝術季

「臺大藝術季」是每年 5 月本校校園的重大慶典活動，第 25 屆臺大藝術季主題為「想像力奪權」，開幕式訂於 108 年 5 月 3 日（週五）。本屆藝術季傳達的理念為：藝術不僅是美的展現，更是創作者對個人與群眾的關心，透過不同形式的藝術創作，及關注不同社會議題，探索藝術與社會的多元可能性。經面談計甄選 89 人（含總召）組成籌備團隊，其中臺大系統合計 76 人，其他學校 13 人，並開設服務學習課程，每年皆吸引 250~300 名學生參與服務，將帶給全校師生為期 1 個月豐富的藝文饗宴。

三、108 年寒假社會服務隊

- （一）共計 40 個服務隊（國內 39 隊；國外 1 隊）於 1 月 17 日至 2 月 1 日於海內外出隊，國內包括臺灣及離島澎湖等地，海外為泰北服務學習社前往泰國服務，服務內容為社區老年、課輔、生態服務等，或校友會返鄉為學弟妹們辦理各項主題性生活營活動，本次參與學生人數約 1,126 人，服務時數達 49,541.5 小時，被服務人數約 3,751 人。
- （二）本校於學生至校外服務前，辦理急救訓練、志工訓練、授旗典禮等活動，期提升學生服務知能，並鼓勵學生實踐社會責任的精神。
- （三）服務活動期間，校長、學務長與課外組同仁前往訪視了解服務現況，以感謝服務地點提供服務機會，並給予服務學生支持鼓勵。本次寒假服務隊的訪視社團為：向日葵服務社、慈幼會社區服務團、青樹人社、武陵高中校友會暨桃園地區校友會、世界志工社（奇美、瑞美隊）、自閉星雨服務團、鄉村服務社與廣西服務計畫，以了解服務現況。

四、108 學年度新生學習入門書院及開學典禮

108 學年度新生學習入門書院將以三大面向為主軸：調整辦理期程、精實課程、提升新生學習效率，使活動兼具知識性、教育性及娛樂性，使大一新生入學前留下美好學習經驗。

(一) 辦理時程

- 1、第一梯次：8 月 28 日至 8 月 30 日。(8 月 27 日為報到日)
親師生活動及開學典禮(第一、第二梯次)：108 年 9 月 1 日。(上午各院系辦理親師生活動，下午辦理開學典禮)
- 2、第二梯次：9 月 2 日至 9 月 4 日。(8 月 31 日為報到日)

(二) 參加對象

- 1、第一梯次：文學院、醫學院、工學院、生農學院、公衛學院、轉學生、復學生。
- 2、第二梯次：理學院、社會科學院、管理學院、電資學院、法律學院、生命科學院、僑陸生、國際學生。

(三) 新生限定版上衣圖樣設計徵件

本校廣徵新生限定版上衣 Logo 設計製作，Logo 將充分展現臺大意象及風貌，並兼具美感及創新視覺效果。徵件日期為 107 年 12 月 14 日至 108 年 2 月 21 日，本次共有 105 件作品(作品數較前 1 年成長 3 倍)，評選方式採四階段辦理，依序分別是校外專家稿件審查、評選會議、教職員工生票選、行政會議決選。第二階段專家評選於 3 月 4 日進行，全校票選時程為 3 月 8 日至 4 月 8 日。

五、美光捐贈「望樂園地」(名稱暫訂)

(一) 源起

為打造提供企業、系所與學生進行多元交流的開放空間，引進外部資源建設，同時藉此強化與企業之合作關係，本案由美光進行捐贈，協助打造本園地。

(二) 未來場地可利用方式

- 1、對內：提供行政單位、系所，辦理強化師生交流或有利於職涯發展或心理健康之活動。如：「校長與同學有約」、提供系所辦理校友經驗談、辦理職涯、心輔相關活動。
- 2、對外：提供企業借用辦理活動，創造同學與企業直接交流的機會。如公司之夜、企業週等活動。
- 3、串連多方合作辦理專案活動：結合系所、企業等多方資源，合辦與職涯相關之各類活動。

第二部份：學務處各單位報告

壹、生活輔導

一、107 學年度第 1 學期各類學生扶助措施辦理情形（107.8.1~108.1.31）

類別	名稱	大學/碩博士	獎助範圍	補助人數		補助金額	
校設獎助學金、助學措施	希望助學金	大學部	減免學雜費、住宿費，提供就學津貼	358		10,015,029	
	生活學習助學金	不限	每月助學金 6000 元	552		16,206,000	
	勵學獎學金	碩博士	獎學金	50		2,371,400	
	傑出表現獎學金	不限	獎學金	23		1,010,000	
	研究生獎勵金	研究生	獎助金	6,318	8,142	74,028,384	141,358,274
勞僱型兼任助理			1,747	67,329,890			
私設獎助學金	各設獎辦法	依設獎單位限定	獎助學金	641		28,331,418	
公設獎助學金	各設獎辦法	依設獎單位限定	獎助學金	44		2,041,000	
	原住民族籍獎學金	原住民學生		23		451,000	
深耕計畫-弱勢學生全照顧計畫	生活津貼餐食	大學/碩博士	獎助金	220		4,736,368	
	國際交流獎助金	大學/碩博士	獎助金	24		1,200,000	
	經濟弱勢學生課業學習助學金	大學	助學金	3		45,000	

二、校設獎助學金及助學措施

（一）希望助學金

107 學年度共計核發 358 人，第 1 學期補助款 10,015,029 元已於 107 年 12 月底前完成撥款，並於今年 1 月底完成第 2 學期末具教育部學雜費減免身分學生之繳費單直接扣減事宜，預計本學期 4 月辦理其餘學生之學雜費、住宿費及就學津貼補助撥款。

（二）生活學習助學金

本助學金不具對價關係，一律給予每月 6,000 元助學金，且申請資格為經濟弱勢學生，每月服務學習以 30 節課為上限。本學期生活學習助學金之名額分配暨作業期程與配合注意事項已函知一級單位，並同步通知各學習單位，服務學習單位刻正進行助學生之遴選作業，將於 2 月底前送交申報表並進行時數申報。

（三）勵學獎學金

本學年度計有 68 位碩博士班學生申請，已於 107 年 11 月 22 日召開審查委員會，共計 50 名學生獲獎，其中 16 名經濟弱勢學生（低收入戶及中低收入戶）奉核由高教深耕計畫經費支應獎學金 720,700 元；其他 34 名家庭突遭變故或清寒學生則由公費及獎勵金相關經費支應獎學金 1,650,700 元。業於 107 年 11 月底通知得獎學生，12 月 12 日核撥獎學金每名學生 5 萬元（若已獲其他獎學金僅核發差額），並於 12 月 21 日獎學金頒獎典禮公開表揚。

(四) 學生傑出表現獎學金

已於 10 月 18 日召開獎學金審查委員會審議，共 6 隊團隊，7 名個人獲獎，獎金總計 101 萬元。

(五) 研究生獎勵金

- 1、學期初進行各系所經費分配作業，彙整本（108 會計）年度學生公費及獎勵金預算表，簽請主計室確認經費總數中，並調查各系所員額數，以進行額度計算。
- 2、研究生獎勵金資訊管理系統已結合勞健保申報系統，簡化表單，提昇系統功能，已於 108 年 2 月上線。

三、公、私設獎助學金（107 年 8 月 1 日至 108 年 1 月 31 日止）

(一) 各類私設獎學金

- 1、目前辦理獎助學金：203 件。
- 2、已公佈獲獎及核發獎助學金：共 162 件，總計獲獎 641 人，核發金額 28,331,418 元。
- 3、未領其它公費及獎學金證明申請用印：374 件。
- 4、院系所獎助學金上傳平台（院系所自辦的獎助學金），107 年 8 月至 108 年 1 月止，各系所上傳總計核發 147 人、金額 6,106,180 元。

(二) 各類公設獎學金

- 1、各縣市政府等提供之獎學金計辦理 13 件，80 人申請，44 人獲獎，獲獎金額 2,041,000 元。
- 2、行政院原住民獎學金：獲獎者共計 23 人，包括 8 名獎學金、13 名助學金、2 名清寒助學金，總計補助 45 萬 1 千元。

四、深耕計畫-弱勢學生全照顧計畫

(一) 生活津貼

107-2 學期已於 108 年 2 月 1 日至 3 月 4 日辦理公告受理學生申請，計有 244 名學生申請，較前 1 學期增加 9.8%，預計於 3 月下旬完成報帳撥款轉付學生作業。

(二) 國際交流獎助金

108 年度國際交流獎助金預計於 3 月初公告開放申請，108 年 1 月 1 日至 11 月 30 日出國交流學生均可申請。

(三) 課業學習獎助金

107-2 學期預訂 3 月初公告，進行收件審查。

五、教育部助學措施

(一) 學雜費減免

本學期學雜費減免共計審核通過 1,345 件（統計至 2 月 21 日）。

（二）就學貸款

本學期就學貸款目前線上申請有 1,374 人。

（三）弱勢助學金

107 學年度弱勢助學金共計 366 位學生通過教育部審核，共計補助金額為 5,009,146 元，已於 1 月底完成本學期學雜費減免事宜，預計於 4 月底前完成核銷及教育部報部作業。

（四）教育部學產基金低收入戶助學金

本學期教育部學產基金低收入戶助學金已於 2 月 15 日開始受理申請。

六、急難協助

（一）團體保險

107 學年度學生團保迄今已受理 443 件理賠案，108 學年學生團保已公開招標。

（二）急難慰問救助

107 學年度迄今分別向本校、本校校友基金會、教育部、財團法人行天宮等校內外單位提出申請，總計 6 件。

七、學生輔導

（一）導師工作

1、導生編組暨導師輔導費

本學期導師輔導費給付標準及經費業於 1 月底核定，每位學生 770 元，2 月 19 日由計中更新學生資料，並函請各院系所學程於 2 月 19 至 3 月 8 日上網申報，並送交「導師輔導費致送清冊」核章紙本，以彙整辦理報帳。依本校導師制實施辦法之規定，導師輔導費主要用途係為輔導學生專用，已致函全校各院系所轉知導師相關職責，同時提醒導師由「導生綜合資料系統」多方了解學生個人背景、選課及成績等資料，並安排導師辦公室時間，定期與導生個別晤談或聚會，以增進師生情誼。

2、107 學年度優良導師評選

已於 107 年 11 月致函全校各學院系所展開評選作業，107 年 11 月至 108 年 2 月由各系所進行候選人推薦作業，3 月由各學院彙整候選人資料並進行初審，4 月至 6 月則由優良導師評選委員會（由各學院推薦代表組成）進行書面審查及實地訪查。為廣納學生意見，各系所應實施書面或線上意見調查。線上學生意見調查業於 107

年 12 月進行，參與之系所學生可直接登入導生綜合資料庫填寫問卷，再由系所參考問卷調查結果，進行優良導師候選人推薦作業。

3、導師研習講座

訂於 108 年 4 月與學生心理輔導中心合作辦理，邀請各系所學程導師參與，以增進導師相關輔導知能，並互相交流學生輔導經驗和心得。

(二) 學生獎懲

1、學生獎懲委員會

107 學年度第 1 學期合計召開二次學生獎懲委員會，共審議程序 1 案、懲戒 9 案及消過 9 案；有關懲處案除通知當事學生、導師及提報單位外，並依決議內容通知相關單位協助後續輔導；若學生為初犯且未達記大過之處分者，得依本校學生消過實施要點，申請愛校服務進行消過自新。

2、學生獎懲申報

本學期已函請全校各單位於 108 年 5 月 31 日前完成學生獎懲申報，以便彙整登錄至學生獎懲紀錄證明。

(三) 學生申訴

107 學年度迄今計有 5 件學生申訴案件，經召開學生申訴評議委員會議審議，已評議 5 件，審議結果申訴無理由 3 件，申訴有理由 1 件，申訴不受理 1 件。

八、品德教育

(一) 公民教育講座

本學期椰林必修課公民教育講座預定 5 月份辦理，講題待訂。

(二) 學生社會奉獻特別獎及利他獎

已完成 107 學年度各學院學生人數分配獎勵名額統計作業，並以 108 年 1 月 28 日校學字第 1080007018 號函通知推薦暨相關單位，以利進行「學生利他獎」及「學生社會奉獻特別獎」年度作業。

九、家長志工

(一) 為提供具服務熱忱之學生家長有多元學習與志願服務之機會，並充分運用人力資源，特成立學生家長志工團。家長志工平日擔任校園巡守及辦公室諮詢引導工作；另配合學校各項校級活動，提供人力支援。

(二) 第一學期志工已協助辦理開學典禮、新生註冊、校慶、運動會、與系所主管有約、系所同仁座談及校慶社團展覽等專案活動。

(三) 第二學期已排定協助錢思亮講座及研究生註冊專案活動。

貳、學生課外活動

一、社團輔導

(一) 學生自治組織及學生社團輔導委員會

- 1、107 年 12 月 12 日公告 107-1 學期社輔會審議通過新成立社團申請案 13 件、復社社團 3 件、更名社團 2 件及試營運轉正式社團名單。
- 2、本學期學生社團基本資料登記作業自 1 月 7 日啟動。
- 3、本學期社團新成立、復社、更名及試營運轉正式社團之申請期限自開學起至 3 月 18 日止，預計於 4 月下旬開會審議。

(二) 社團定期規劃統籌經費補助申請

1、108 年寒假定期規劃統籌經費補助

- (1) 於 107 年 11 月 8 日以校園公告、課外組最新消息、FB、社團通知信等方式公告周知各社團，收件期間為 107 年 11 月 12 日至 23 日。
- (2) 計有 43 個社團申請經費補助，經課外組邀集 6 位「學生自治組織及學生社團輔導委員會」學生委員及課外組同仁，於 107 年 12 月 10 日假校總區第一行政大樓第三會議室開會審議後，初審核定補助總金額為 238,500 元，社團應於 3 月 18 日前完成核銷。

2、本學期定期規劃統籌經費補助：2 月 18 日至 3 月 8 日受理收件。

3、107 年暑假定期規劃統籌經費補助：預計 4 月 22 日至 5 月 10 日受理收件。

(三) E 化帳務系統線上操作教學影音檔

- 1、學生社團得到校內外之經費補助後，皆需要使用本校 E 化帳務系統進行經費核銷作業，因學生社團幹部每學期或每學年更迭，每學期辦理現場學生社團 E 化帳務系統操作講習會並製作與發放彩色版報帳工具書，仍無法發揮最大之效益。
- 2、因此，課外組擬規劃 E 化帳務系統影音版，如同學生社團輔導人現場教學，讓學生社團可突破空間和時間的限制，隨時隨地觀賞 E 化帳務系統教學影音。
- 3、現階段已完成錄製 107-1 學期第 2 場講習會並於近期上線；本學期擬以教導學生社團報帳之經驗，並與 5 位學生社團幹部共同完成 E 化帳務系統線上操作教學影音檔，以期讓學生社團能了解 E 化

帳務系統之操作。本案已於2月22日上線。

(四) 108 年上半年臺大系統文化基金會補助社團辦理臺灣大學系統三校活動經費申請

- 1、104 年成立的國立臺灣大學系統包括國立臺灣大學、國立臺灣師範大學、國立臺灣科技大學等三校，由臺大系統文化基金會提供補助，以邁向世界頂尖之聯合大學系統為目標。
- 2、自 107 年 5 月基金會開始定期補助三校的學生社團辦理共同性活動，去年共有 12 個社團申請到補助，補助金額 45 萬 7000 元，多達 9 個社團得到 4 萬元補助。
- 3、適用之社團活動範圍：
 - (1) 工作人員和活動參加對象需有臺大、臺師大、臺科大教職員生。
 - (2) 活動主題需為國際交流、藝文（文化藝術）活動與社會服務、校際專案大型活動（人事費僅補助講師費，其他費用依實際支出補助）。
 - (3) 活動內容緊扣文化議題，如體育文化、藝術文化、醫療文化等。
- 4、108 年上半年受理社團辦理活動期間為 3 月至 9 月，申請日期：2 月 12 日至 2 月 21 日。

(五) 本學期社團負責人暨幹部研習會

- 1、本學期社團負責人幹部研習會訂於 3 月 10 日假本校第一行政大樓第一會議室、鶯歌陶瓷博物館辦理。
- 2、報名期間：1 月 28 日至 2 月 25 日（3 月 4 日開放臺師大、臺科大學生報名，名額為 5 名）。

(六) 108 年杜鵑花節開幕式

- 1、配合秘書室統籌協辦本校杜鵑花節開幕式活動，協助安排表演社團、活動主持人及邀請三校學生會會長參加等。
- 2、本次開幕式將邀請國立臺灣大學系統師長參加，學務處與體育室吉祥物玩偶共四隻，帶動活動熱鬧氣氛，配合社團表演、開幕儀式特效等共同迎接杜鵑花節到來。

(七) 108 年社團評鑑暨博覽會

- 1、活動時間：3 月 16 日至 17 日 9：30-16：00。
- 2、活動地點：新體二樓教室、新體前廣場、垂葉榕道及蒲葵道。
- 3、報名時間：107 年 12 月 21 日至 108 年 1 月 23 日
- 4、活動參與：本活動計有 181 個本校學生社團、7 個行政單位及 2

個臺師大及 1 個臺科大學生社團參加，設立 187 個博覽會攤位。

(八) 108 年全國大專校院學生社團評選暨觀摩活動

- 1、依 108 年全國大專校院學生社團評選暨觀摩活動實施計畫，簽辦本校學生社團代表遴選方案，辦理活動公告，開放學生社團報名，鼓勵社團踴躍參加。
- 2、依活動計畫規定本校得推薦 4 個不同性質社團，而本次適有 4 個不同性質社團報名，分別為 (1) 學藝性：國樂團；(2) 服務性：漁村服務社；(3) 體能性：水上服務隊；(4) 自治性：法律學系學生會。因報名數未逾可推薦數，故不另召開遴選會議，逕行推薦上開社團報名參加。

(九) 本學期鹿鳴、小福攤位場地登記協調會

- 1、借用期間為 2 月 18 日至 6 月 21 日之鹿鳴、小福攤位場地。
- 2、已於 107 年 12 月 20 日於第二學生活動中心 601 教室召開協調會，共有 37 個社團完成協調登記。

(十) 社團活動

- 1、學生會
 - (1) 107 年 12 月 10 日至 14 日於活大宣傳電影獎，設夾娃娃機，打卡可夾學生會贊助品。
 - (2) 107 年 12 月 25 日於校門口左側人行道辦理「彩虹耶誕 臺大彩蛋」活動，內容包括記者會、懸掛彩虹旗及彩虹絲帶。
 - (3) 與太子學舍合作，太子學舍支付 10% 費用，1 月 14 日及 31 日各開 3 輛回鄉專車，嘉惠本校學生。
- 2、寒假營隊如管院營、生工營、外文營、化學營、中文營、日文營等活動，因有校外活動地點及住宿等，輔導系學會檢附安全須知、安全守護網、未滿 20 歲家長同意書等資料。
- 3、應屆畢業生聯合會申請於 3 月 24 日借用舊體室內球場及室外泳池辦理「Freestyle」活動，使畢業生們在畢業前夕，能夠相聚並留下美好回憶。

二、新生定向輔導

(一) 108 學年度新生學習入門書院

- 1、本次新生學習入門書院結合創新元素，以三大面向為主軸：調整辦理期程、精實課程、提升新生學習效率，使活動兼具知識性、教育性及娛樂性，期能透過創新運作，建立良好口碑，使大一新

生入學前能留下美好學習經驗，對於未來大學四年亦有相當助益。

2、108 學年度新生學習入門書院辦理時程：

分 2 梯次辦理，均為 3 天 2 夜：

(1) 預定舉辦日期：

第一梯次：8 月 28 日至 8 月 30 日。(8 月 27 日為報到日)

親師生活動及開學典禮(第一、第二梯次)：108 年 9 月 1 日。(上午各院系辦理親師生活動，下午辦理開學典禮)

第二梯次：9 月 2 日至 9 月 4 日。(8 月 31 日為報到日)

(2) 參加對象：

第一梯次：文學院、醫學院、工學院、生農學院、公衛學院、轉學生、復學生。

第二梯次：理學院、社會科學院、管理學院、電資學院、法律學院、生命科學院、僑陸生、國際學生。

(二) 108 學年度新生開學典禮

1、本次僅舉辦一場開學典禮，時間為 9 月 1 日下午，場地為綜合體育館。

2、規劃 3 樓主場地提供參加第二梯次書院的新生及研究生新生使用，4 樓為參加第一梯次書院的新生及所有新生家長使用。

(三) 108 學年度入學新生限定版上衣圖樣設計徵件

1、校方為給予 108 學年度新生一份美好的祝福，特廣徵設計 Logo 以製作新生限定版上衣，Logo 將充分展現臺大意象及風貌，並兼具美感及創新視覺效果。

2、徵件日期為 107 年 12 月 14 日至 108 年 2 月 21 日，本次共有 105 件作品，評選方式採四階段辦理，依序分別是校外專家稿件審查、評選會議、教職員工生票選、行政會議決選。

3、第二階段的專家評選訂於 3 月 4 日(一)下午 2 時進行，全校票選時程為 3 月 8 日至 4 月 8 日，同時間會將第二階段選出的 6 件作品設計成大張海報，以易拉架方式擺在課外組展示，希冀提高全校師生投票率。

三、服務學習與社會服務

(一) 2018 服務學習暨社會服務隊成果發表會

1、107 年 12 月 15 日(六)舉辦，計約 89 名校內外老師、學生與會。

- 2、本校每年在寒暑假及學期間均會有數十個社會服務隊至臺灣各角落、甚至是到世界各地進行多元化的服務，多年下來累積了不少豐碩的成果。本活動以成果發表的方式，邀請漁村服務社、廣西服務計畫及向校內外師生及有志從事社會服務者發表本校服務學習與社會服務隊之成果。
- 3、邀請今年獲服務學習優良教師資管系孔令傑副教授專題演講，講題為「資訊教育服務學習：學生可以從服務學習得到什麼」。
- 4、創新邀請國外團隊—香港嶺南大學蕭欣浩講師率領學生團隊一行6人蒞臨本會，分享由嶺南大學中文系開設的「新聞寫作」課程與服務學習結合的「新寫服研計畫」。期盼透過本活動提昇本校服務學習及社會服務隊之品質與績效，並藉此吸引更多的莘莘學子投入服務的行列，活動滿意度：4.35。

(二) 108 年寒假社會服務隊

- 1、共計 40 個服務隊（國內 39 隊；國外 1 隊）於 1 月 17 日至 2 月 1 日於海內外出隊，國內包括臺灣及離島澎湖等地，海外為泰北服務學習社前往泰國服務，服務內容為社區老年、課輔、生態服務等，或校友會返鄉為學弟妹們辦理各項主題性生活營活動，本次參與學生人數約 1,126 人，服務時數達 49,541.5 小時，被服務人數約 3,751 人。
- 2、本校於學生至校外服務前，辦理急救訓練、志工訓練、授旗典禮等活動，期提升學生服務知能，並鼓勵學生實踐社會責任的精神。
- 3、服務活動期間，校長、學務長與課外組同仁前往訪視了解服務現況，以感謝服務地點提供服務機會，並給予服務學生支持鼓勵。本次寒假服務隊的訪視社團為：向日葵服務社、慈幼會社區服務團、青樹人社、武陵高中校友會暨桃園地區校友會、世界志工社（奇美、瑞美隊）、自閉星雨服務團、鄉村服務社與廣西服務計畫，以了解服務現況。

(三) 2019 臺灣大學廣西服務計畫

- 1、廣西服務計畫為課外組專案活動，與中國廣西大學合作進行跨校性的服務交流與實踐，於寒假期間在臺灣、暑假期間在廣西進行服務。
- 2、寒假服務於 1 月 21 日上午 10 時在行政大樓第一會議室舉行營隊開營儀式，由羅副校長主持，邀請學務長、臺大系統執行長及營

運長、華南銀行吳經理、麗陽林總經理與會。廣西大學來訪師長包括吳盡昭副校長、姜瑋團委副書記、龔衛華科長、歐陽雄姣部長等 4 位。

- 3、臺大及廣西大學兩校學生共計 29 人，1 月 22 日至 23 日前往本校鳳凰及溪頭自然教育園區認識生態及進行自然保育服務；24 日至 27 日到南投偏鄉同富國中進行服務課程，內容有食品料理、英語、植物大拼盤、原住民紋面、認識保育動物、大地理民俗風情、認識細菌、春節年俗介紹、寫春聯、戲劇表演等。

(四) 臺大北大社會服務隊

1 月 23 日至 29 日北京大學、雲南大學來台與本校學生至南投法治國小服務，為期 10 天。

四、國際化與文化交流

(一) 全球集思論壇

- 1、本校於 97 年創立全球集思論壇 (Global Initiatives Symposium in Taiwan)，為全亞洲影響力最大的青年討論平台。每年就流行議題，擇定論壇主題及子題，邀請各領域的專業講者及業師與國內外大學生討論時下國際議題，進行為期 5 天的思想激盪，並產出青年行動方案，以建立臺大品牌為目標，保持國內主辦國際學生論壇之典範，強化本校學生對於國際事務的關懷，並建立國際議題對話平臺，成為邁向國際化的重要指標性活動。
- 2、第十屆全球集思論壇 (107 年 7 月 9 日至 7 月 13 日)
總參與國內外代表人數 161 人，國外代青分別來自 25 個國家，國外與會者 58 人，總與會人數(含講者)288 人。
- 3、第十一屆全球集思論壇 (108 年 7 月 8 日至 7 月 12 日)
 - (1) 107 年 12 月 23 日於 global lounge 辦理耶誕跨界交流會，邀請歷屆學生籌備團隊回來分享活動辦理之規劃及注意事項。
 - (2) 學生團隊積極籌畫與討論活動主題，108 年 1 月 12 日至 13 日到南投辦理寒訓。
 - (3) 1 月 30 日向經營管理組申請本校中、英文校徽商標使用權，用於全球集思論壇宣傳用之海報、三折頁、企劃書、網站、會期手冊及會期引導資料。
 - (4) 2 月 9 日赴泰國 (朱拉隆功大學、法政大學、馬希賓大學) 辦理招募說明會。

(5) 2月10日至14日赴高雄中學、臺南中學、臺中一中、臺中女中及武陵高中辦理高中生招募說明會。

(6) 2月15日報名經濟部國際貿易局推動國際會議及展覽在臺灣辦理補助計畫「臺灣會展獎」，爭取論壇宣傳、曝光機會及獎金。

(7) 2月11日至3月24日開始接受早鳥報名。

(二) 姊妹校交流

1、吉林大學 107 年 12 月 18 日師生一行 52 人來訪，除安排校園導覽外並參訪本校貴重儀器中心、先進動力研發中心。

2、吉林大學 107 年 12 月 19 日至 26 日舉辦第十七屆臺灣學生「北國風情」冬令營，共 8 人參加（含帶隊老師李韻萱股長），補助 7 位學生部分機票款項各 6,000 元。

3、哈爾濱工業大學 107 年 12 月 25 日至 31 日舉辦第 16 屆小衛星學者計畫，共計 4 位學生參加。由學生代表攜帶校旗一面並致贈哈工大錦旗一枚及紀念品一組。

五、高等教育深耕計畫—弱勢學生全照顧計畫

(一) 107 年補助 92 位弱勢學生 337,600 元

弱勢學生參與或協助籌辦社會服務、大型及校級活動等，有助於提升其溝通協調能力、強化邏輯性思考及周全活動細節，並培養學生團隊合作精神及具榮譽、負責、關懷、熱情的人格特質。

(二) 課外組補助弱勢學生參與本校社會服務、大型及校級活動學習獎助金實施要點修正案

1、基於參與活動及協助籌備活動者，二者投入活動所付出之時間、心力及弱勢學生所獲之學習成長大不相同，為期公平並額外鼓勵協助籌備活動者，故分訂不同之學習獎助金。

2、本案於 1 月 24 日學務長核定，修正第六點「協助籌備前二項活動，並完成學習成果，繳交成果報告書者，依前二項標準增加核發 50% 獎助金，一學期補助一次為原則，至獎助金額度用畢為止。」

貳、學生住宿服務

一、學士班宿舍住宿業務

(一) 宿舍床位分配

1、舊生申請宿舍

(1) 107-1 學期至 1 月 4 日候補作業結束，男生總區遞補至 17 號，

城中宿舍遞補至 92 號。女生總區遞補至 83 號，城中宿舍遞補至 84 號。共有男生 54 人，女生 1 人未補到宿舍。

- (2) 本學期至 2 月 14 日止，共有男生 56 人，女生 31 人申請。男生總區遞補至 53 號，城中舍區遞補至 47 號；女生已遞補完畢。

2、北北基短期住宿

- (1) 北北基大一學生申請新生宿舍短期住宿，至 2 月 14 日止，共 169 人申請，男生遞補至 16 號，女生遞補至 18 號。

- (2) 107-1 學期北北基高年級女生申請短期住宿至 1 月 4 日候補作業結束，總區遞補至 0 號，城中宿舍遞補至 8 號。共有 99 人未補到宿舍。

- (3) 本學期高年級北北基短期住宿，2 月 19 日至 25 日開放申請，26 日公告抽籤結果。

3、出國交換學生

安排本學期交換回國學生男生 12 人，女生 30 人床位。

4、暑期營隊申請住宿

至 2 月 14 日止已有 16 個單位預約，2 個單位完成申請。

(二) 宿舍調遷作業

- 1、107-1 學期學期中外轉，至 1 月 11 日申請截止，共 114 人完成外轉。

- 2、本學期學期中外轉，於 3 月 4 日自 6 月 21 日開放申請。

(三) 期初清舍作業

2 月 18 日至 3 月 3 日辦理學士班清舍作業，內容包含：違規住宿、床位錯置、未進住空床、是否繳費等項目。

二、研究所及 BOT 宿舍住宿業務

- (一) 本學期研究生宿舍共 343 人申請，男生 146 人，女生 197 人。正取男生 29 人，女生 5 人，待候補男生 118 人，女生 194 人。目前男生總區遞補至 47 號，城中舍區遞補至 67 號；女生總區遞補至 21 號，城中舍區遞補至 36 號。遞補作業將持續至 108 年 6 月 15 日。

- (二) 本學期 BOT 宿舍申請人數共 467 人，包含訪問學生 66 人，國際學位生 17 人，院系交換生 143 人，校級交換生共 241 人。

(三) 宿舍調遷作業

- 1、第 1 學期學期中外轉，至 1 月 11 日申請截止，共 48 人完成外轉。

2、第2學期學期中外轉，於3月4日至6月21日開放申請。

(四) 本學期清舍作業預計於2月18日至3月3日辦理。

三、宿舍服務學習二及社會服務學習三課程

本學期持續開設「服務學習三：社會服務」課程，並首次新增開設「服務學習一：宿舍服務」及，將藉由宿舍服務與鄰近之國中小學服務，豐富學生之多元學習經驗，並貢獻生活之舍區（社區）。

四、住宿學生志願服務方案

本學期住宿學生志願服務方案，持續與公館國小、銘傳國小、龍安國小、古亭國小、民族國中、新民附幼等夥伴學校合作，另107學年新增臺北市大安區老人日間照顧服務中心，提供多元且富挑戰性的志願服務項目，媒合住宿學生於各夥伴機構進行服務。

五、宿舍同儕團體方案

為促進住宿生之生活與學習發展，持續於宿舍中推行宿舍同儕團體方案，本學期計有12名同儕輔導員於各宿舍進行服務。

六、學生宿舍採購修繕業務

- (一) 108年度學生宿舍委託駐衛保全合約、環境清潔維護合約、冷氣機維修合約、鍋爐養護合約、網路設備及線路養護合約等均委託專業廠商負責，以維護學生宿舍住宿環境品質。
- (二) 女四舍建築物耐震力結構補強改善工程委託技服案，總務處公開招標由鹿島工程技術顧問公司得標，107年11月間現勘，該公司規劃設計中。
- (三) 宿管會有關學生宿舍清潔保全人力工作小組會議於108年1月15日召開，經住宿組說明，目前宿舍清潔及保全人力符合需求，然男二舍及女六舍學生屢有反應清潔品質，因其樓層多負擔較重，待新簽清潔合約時各增加0.5名清潔人力。

七、新建學生宿舍案

本案計畫於基隆路辛亥路口新建學生宿舍，於108年3月4日召開先期規畫第2次工作會議，經總務處、學務處、校規小組及學生會、研協會、學代會及宿舍生治會等學生代表意見交流後，考量公共設施需求及租金費用之計算，預計規劃3500~3750床規模之學生宿舍，房型以雙人套房及四人雅房為主。

八、學生宿舍餐廳福利社等業務

- (一) 住宿生春節圍爐餐會，於108年1月31日晚間6時於大一女餐廳

辦理，計有 109 位學生參加（包含本地生與僑、陸、外籍生）圍爐聚餐，校長及學務長蒞臨會場一同圍爐並發送春節紅包，受到學生熱烈歡迎，讓學生感受年節氣氛及學校給予的關懷。

- （二）線上消防講習系統建置案，依據 107 年 11 月 15 日宿舍管理委員會決議，將限定高年級第一次進住宿舍者，僅能參加實地消防講習課程，107 年 12 月正式開放使用，截至目前有 760 位學生完成線上講習課程；另本學期宿舍消防講習課程將增加夜間逃生演練項目，保障學生住宿安全。
- （三）學生宿舍目前有 8 間餐廳、5 間福利社、腳踏車部及影印部營業，餐廳福利社配合膳委會執行校園食材登錄作業，並提供非基改食物販售。
- （四）107-1 學期膳食協調委員會膳食衛生評鑑，學生宿舍餐廳女六舍餐廳及大一女 COCO 餐廳獲得績優。

肆、僑陸生輔導

一、僑陸生社團輔導

（一）108 年春節祭祖大典暨師生聯誼餐會

- 1、本校現有僑生 1,430 人，陸生 577 人（學位生 478 人，非學位生 99 人），外籍生 1,337 人（學位生 874 人，非學位生 463 人），為期共同歡慶春節，發揚中華民族慎終追遠之美德，特於 108 年 1 月 12 日（六）中午 12 時，於本校舊體育館舉行「春節祭祖大典暨師生聯誼餐會」。典禮由校長親自主持，本校僑生、陸生、外籍生共約 700 位學生報名參加。
- 2、活動以校長帶領貴賓及師長進行的迎春揮毫開筆儀式揭開序幕，並遵循古禮由校長帶領全體師生進行祭祖大典。除傳統祭祖儀式外，活動並安排醒獅表演、僑生社團表演、國樂演奏、摸彩及師長發送紅包，在期末考試結束之際，讓來自不同國家的僑生、陸生、外籍生藉由活動團聚，同時也傳達學校對於學生關懷之情。校外貴賓出席包含教育部、僑委會、陸委會、華僑協會總會、中國青年救國團等單位，活動圓滿順利，師生盡歡。

（二）2019 異國文化季-臺大世界嘉年華活動

- 1、「2019 異國文化季-臺大世界嘉年華」臺大系統籌備會議已於 107 年 12 月 10 日上午於本校國際處會議室召開，邀請臺師大國際事務處及臺科大國際事務處同仁與會。本次會議檢討上屆活動內容

及問卷，並報告三校活動交流概況，針對今年三校如何合作加以討論。2019 年延續活動共同名稱「異國文化季」。同時決議仍由三校各自舉辦活動，互邀三校師生參與，並請廠商設計三校共用文宣海報。

- 2、2019 僑陸國際生歌唱大賽定於 108 年 4 月 28 日假本校第一學生活動中心禮堂舉辦。本活動除了豐富僑陸、國際生在臺課外活動及展現學生歌唱才藝，亦增進彼此友誼與相互交流。並藉此遴選出參加「華僑救國聯合總會」舉辦「全國大專院校僑生國語歌唱比賽」之本校僑生代表。

二、僑生工讀

本學期僑務委員會本期核定分配本校工讀金及學習扶助金名額 37 名，每名每月核給 2,090 元（含健保補充保費），補助款計 463,980 元。本學期彈性提高工讀名額為 50 名，協助有經濟需求之僑生安心向學。

三、僑生獎助學金

（一）教育部獎勵海外優秀僑生回國就讀大專校院獎學金

107 學年度「教育部獎勵海外優秀僑生回國就讀大專校院獎學金」共計 76 名學生獲獎，本學期已於 1 月 18 日至 2 月 26 日進行資料查核作業，此獎學金為期 1 年，每月核發 1 萬至 2 萬 5 千元，除了幫助在學僑生減少經濟負擔外，更期勉學生敦品勵學，專心致力於課業。

（二）教育部清寒僑生助學金

本學期教育部清寒僑生助學金於 108 年 2 月 18 日至 3 月 5 日進行資料查核作業，本助學金每人每月補助 3,000 元，俾使學生維持基本生活所需，得以專心向學。

（三）研究所優秀僑生獎學金

107-1 學期研究所優秀僑生獎學金已匯撥入獲獎學生帳戶，並報教育部辦理核結，本學期由 64 名研究生僑生獲獎，每名補助 6 萬元，請領月份自 107 年 9 月至 108 年 2 月，每月核發 1 萬，共計 384 萬元。

四、僑生全民健康保險

（一）新僑生健保暨 IC 卡申請

新僑生居留滿 6 個月後始可加入健保。107 學年度就讀本校研究所及學士班一年級新僑生共有 369 名，其中首次辦理投保全民健保暨申請健保 IC 卡共 179 名；符合申請僑委會清寒僑生健保費補助

共 107 名，日後自付 374 元/月，未能提出清寒證明文件，未獲得補助者共 262 名，每月須自付健保費 749 元。

(二) 僑委會「對外獎學金申審及健保補助名單報送系統」

為配合健保署作業及僑委會確實掌握補助清寒僑生參加全民健保之情形，自 107 年 1 月 1 日起，將符合申請僑委會補助清寒僑生健保費用名單，上傳至「對外獎學金申審及健保補助名單報送系統」，經僑委會審核後提供健保署註記並核算健保費。107 學年度獲僑委會補助健保費之僑生共計 454 名

五、108 年東南亞企業實習計畫

- (一) 為推動高教深耕計畫，提升本校弱勢學生、新住民子女及僑生課外多元學習機會，並配合政府新南向政策，培育東南亞國家語系人才，選送在校弱勢學生、新住民子女及僑生赴新南向國家之企業、機構進行職場實習，以提升學生國際視野與專業素養。
- (二) 申請時間自 108 年 2 月 18 日至 108 年 3 月 11 日止。本校就實習機構提供的條件，公告並受理學生申請，針對報名學生之資格、專業等相關技能先初步審查，再經由實習機構做最終的嚴格篩選，遴選合適之實習學生。
- (三) 實習機構提供實習環境、住宿及前述兩地之交通接駁，並派專責老師指導。預計本年暑假選送 6 名學生至泰國企業實習（BDI 集團），每名學生將補助一張國際來回經濟艙機票款及國外生活費約 42,000 元。

六、108 年第九屆陸生研究所招生

108 年第九屆陸生研究所招生，一律採陸聯會網站上報名，開放戶籍設在北京、上海、江蘇、浙江、福建、廣東、湖北和遼寧 8 省市可申請報名，本校預招收博士班 34 名，碩士班 194 名，共計 228 名。

伍、學生職涯輔導

一、職涯學習系列－臺大實習計畫（NTUIP）就業職能養成

為提升學生就業能力之養成及增進國際化視野，職涯中心推出中繼課程第二學程，因獲得學生熱烈好評已規劃續辦：

(一) 國際人才發展體驗營：第 9 期

為提升職場必備能力，職涯中心與 DDI 美商宏智國際顧問公司合作，預計於 108 年 3 月 6 日至 4 月 10 日辦理，共 5 週。

(二) 商學概論基礎課程：第 9 期

本學期開設行銷實務一門課，自 108 年 3 月 7 日至起 5 月 23 日（共

8 堂課)，共 8 週。

二、2019 校園徵才系列活動

為協助本校學生就業，規劃辦理 2019 年校園徵才系列活動：

- (一) 訂於 108 年 3 月 9 日於椰林大道、蒲葵道、垂葉榕道及小椰林道辦理徵才博覽會。
- (二) 訂於 108 年 3 月 12 日至 18 日於集思台大會議中心辦理公司說明會，3 月 19 日至 25 日辦理公司參訪活動。
- (三) 本年度校園徵才系列活動共計有 297 家企業參與，包括 3 月 9 日校園徵才博覽會計有 283 個企業參與，博覽會攤位計 423 個、公司說明會 68 場次及公司參訪 21 場次。

三、職涯關注系列

(一) 中繼課程「新生講座-生涯探索」

本課程自 102-2 學期起，由共同教育中心協助，職涯中心與心輔中心合作規劃一系列主題講座，本學期繼續辦理，協助學生探索自我與未來，培養職場基本能力，有良好的適應與發展，本學期初選，共有 92 位學生修課。

(二) 校友（畢業生）流向調查

1、107 年畢業生流向調查，問卷回收率為：

追蹤年度	學士	碩士	博士
105 學年度 (畢業滿 1 年)	36.8%	36.6%	48.3%
103 學年度 (畢業滿 3 年)	27.9%	29.6%	40.1%
101 學年度 (畢業滿 5 年)	24.3%	23.0%	34.4%

2、107 年畢業生流向調查，獎勵案中畢業生端的超商電子現金抵用券採購案於 108 年 1 月 16 日完成驗收，並完成超商電子現金抵用券的經費核銷；依據「國立臺灣大學畢業生流向調查獎勵作業要點」，統計本調查獎勵費用共計 503,521 元，其中系所業務承辦人獎勵費用 240,511 元，畢業生獎勵費用 263,010 元。

3、彙整畢業生流向調查結果，進行全校畢業生整體調查結果數據資料分析，並將分析結果公布於職涯中心官網畢業生流向調查專區。

4、根據問卷調查系統的使用回饋建議，與介面操作的友善度評估，

撰寫系統優化需求，於 1 月 22 日將優化需求提供給計資中心，並於 2 月 12 日與計資中心負責人完成電話溝通討論。

(三) 職涯適性評測與諮詢

- 1、3 月 20 日辦理 CPAS 職涯適性團測講座，名額 150 位。
- 2、與系所合作開辦職涯探索工作坊，透過預先職涯問題彙集，安排相關領域顧問進行諮詢，使學生清楚自己的適性工作，並為職涯發展做規劃與準備。本學期預計辦理 5 場。
- 3、配合教育部推行「UCAN 大專職能診斷平台」，學生可在線上施測並檢視結果，做為日後職涯規劃之參考；從 98 學年度截至 108 年 2 月已有 22,483 人申請。

四、就業力輔導系列

(一) 生活禮儀教室

鼓勵學生在學期間能跨領域學習，藉由業界專家的經驗分享，結合觀念及案例的「實務（作）課程/活動」方式授課，提供學生實際演練機會，做好職涯或生涯發展的準備，並拓展學生通才知識的廣度，理解校園與職場之間的知識傳遞運用。課程時間：108 年 4 月 25 日至 5 月 30 日（四）18 時至 21 時，共 6 週。

(二) 系友職涯座談會支援

職涯中心出版年度 PASSION WORKER 臺大人職場手冊與文宣品，提供各系所辦理系友職涯座談會時使用，讓參加學生或校友吸取優秀學長姐的職涯經驗與建議，幫助其開拓職涯視野與建立正確態度。

五、職場學習系列

(一) 職涯諮詢座談會-「由校園到職場：就業 Q&A」

108 年上半年於 4 月 30 日舉辦 1 場，由台達電子陳啟禎人資長及輝瑞大藥廠薛光揚副總擔任顧問指導，劉春梅執行長擔任主持人。

(二) 履歷撰寫與面試技巧

108 年上半年於 3 月 25 日、4 月 22 日、5 月 20 日辦理 3 場講座，邀請 MGR 經緯智庫股份有限公司及 Michael Page 米高蒲志國際集團的企業顧問擔任講師，經由實務經驗的分享、實際案例的分析，提供學生多元並符合需求的學習機會，協助學生掌握求職技能。

六、溝通與媒體系列

(一) 發行職涯中心電子報

108 年 2 月 18 日發行第 115 期職涯中心電子報，目前訂閱人數為

9,406 人。電子報提供職涯中心近期舉辦的各類課程活動消息，以及專訪不同領域從業者的職涯經驗與建議，進而拓展閱讀者的職涯視野，及早強化職場就業力。

(二) 編印臺大人職場手冊

「2019 臺大人職場手冊」，共訪問 18 位校友，已於 1 月 2 日公告並寄信通知學生開放領取。

陸、學生心理輔導

一、諮商晤談與心理測驗

本校由 20 位專任、16 位兼任輔導老師為學生進行專業心理諮商，並提供心理測驗之分析與解釋。心理測驗則包括性格、生涯興趣、個人興趣及人際行為量表等，測驗之功能在於了解作測驗者目前的狀況，有助學生於面對改變和抉擇時之參考。107 年心輔中心總服務人次達 9,982 人次；其中初談人次為 2,023 人次，中度情緒困擾以上之高關懷人次有 974 人次。

二、學院系所輔導

本校由 20 位具專業證照之專任輔導老師擔任各院系所輔導老師，另有 5 位專職老師輔導各學院身心障礙學生，以提供個別學生所需之協助，並與值班輔導老師配合個案處理。

三、校園心理衛生教育推廣

(一) NTU Peer

本課程由心輔中心專任老師設計，透過授課、活動、角色扮演等方式訓練學員自我照顧、照顧他人技巧及自殺防治守門人訓練。每學期課程設計將根據學員回饋進行調整。107 年共培訓 299 名 Peer。學員回饋課程滿意度平均 4.2 分。

(二) 中繼課程「新生講座-生涯探索」

本課程由共教中心主辦，心輔中心與職涯中心合作辦理，主授教師為汪詩珮副學務長。課程於選課第一階段即開放給全校學生選修，目前選課人數為 92 人，將在第一週上課後確定最終修課人數。本學期由心輔中心負責 2 月 21 日至 5 月 2 日自我探索系列 8 堂課程，上課時間為每週四下午 3 時 30 分至 6 時 20 分，邀請校外專家前來提供學生多元資訊，主題內容包含探索自我、找到前進的方向、情緒探索、時間管理與人際溝通等。後續 5 月 9 日至 6 月 20 日課程由職涯中心接續辦理。

(三) 心理季講座

由心輔中心安排跟人際、感情、情緒調適及自我探索等相關議題之講座，並邀請在該主題學有專精的校外專家前來演講。課程設計旨在增加學生情感知識及生活應用性，學習如何與自我和他人相處，面對自身人際與情感關係。本學期共規劃 3 場講座，主題內容包括練習如何快樂、與自己的身體對話及學習社會中調適與成長，並且此次講座也會增加更多的現場實作，以期讓學生能把知識帶回生活中運用。

- 1、3 月 28 日「快樂心理學：不快樂，是因為你只想要快樂」。
- 2、5 月 2 日「身體心理學：舞蹈教會我的事—戰鬥中的從容與優雅」。
- 3、5 月 30 日「公民心理學：從操煩到貢獻，公民社會下的調適與成長」。

(四) 心理吧團體・工作坊

本活動由心輔中心專任老師設計，依照學生所需求的不同議題，安排跟情感關係、人際關係、生涯發展及自我探索等相關主題之團體/工作坊，帶領學生們增進對自我的了解與學習和他人相處。本學期共規劃 7 場團體/工作坊，內容涵蓋戲劇、正念、書寫、繪畫、旅行等體驗活動，讓學生們能藉由不同形式來認識自己，增進人際互動及規劃人生。

- 1、3 月 16 日「另一個星球—戲劇體驗工作坊」。
- 2、3 月 18 日~4 月 8 日「人生有限公司團體」。
- 3、4 月 20 日「搜尋你內心的關鍵字 (SIY) 工作坊」。
- 4、4 月 27 日「人際冒險王系列 I 工作坊」。
- 5、5 月 3 日~5 月 24 日「發現之旅-與潛意識相遇團體」。
- 6、5 月 4 日「人際冒險王系列 II 工作坊」。
- 7、5 月 18 日「路的盡頭，充滿陽光—旅行自我探索工作坊」。

四、身心障礙學生輔導

(一) 身心障礙學生輔導工作

- 1、本校資源教室共有 5 位輔導老師，提供身心障礙學生之發展性輔導，包括：召開學生個別化支持性服務計畫會議、協助校園適應、課業學習、生活支持輔導、視障生教材掃描與轉換、點字書製作申請、輔具申請與借用、驗收與修繕、安排住宿、提供心理輔導、家庭會談、父母會談、畢業生轉銜、協助醫療復健等，107 學年度辦理身心障礙學生學院輔導個管人數共 244 人。

- 2、擬於4月13日至6月1日每週六下午2時至4時，舉辦本學期身心障礙學生水中運動課程，地點為本校新體室內游泳池。
- 3、108年度教育部補助本校輔導身心障礙學生工作計畫經費690萬7,370元，學校配合款為183萬7,130元（含業務費配合款38萬7,130元及人事費自籌款145萬元）。
- 4、107年度教育部補助大專校院招收及輔導身心障礙學生工作計畫經費金額為868萬9,746元，教育部補助798萬9,352元，結餘款為54萬8,778元（歸校務基金），執行率為93%。

（二）改善無障礙設施

- 1、改善系所無障礙設施：107年辦理管理學院多功能廳無障礙廁所工程，107年底已核銷947,491元。
- 2、教學館階梯教室增設輪椅升降機與輪椅座位區：
 - （1）已改善之階梯教室：
 - 小型：新生102、103、博雅302教室，增設協坡道與輪椅座位區。
 - 大型：普通102、博雅101教室，增設輪椅升降機與輪椅座位區。
 - （2）108年寒假皆已全部完成無障礙改善工程，總經費共計約156萬元。
- 3、完成資源教室內部空間防撞條施工。

- （三）因本校資源教室的自閉症類別學生人數逐年增加，擬於本學期辦理亞斯學生社交訓練團體，邀請臺大醫院簡意玲醫師示範帶領並進行培訓。

柒、衛生保健及醫療

一、衛生教育及健康管理類

（一）衛生教育

- 1、107年11月12、13日，與愛盲基金會共同舉辦「視力保健」講座2堂課，參與人數共152人，問卷回收97份，滿意度97%。
- 2、107年11月14日與大安區健康服務中心共同舉辦「遠離菸害 健康無礙」講座，參與人數共69人，問卷回收61份，滿意度97%。
- 3、107年12月4、7日與聯合醫院昆明院區共同舉辦「健康的親密關係」、「幸福安全的戀愛」（愛滋宣導，含性教育），參與人數共177人，問卷回收132份，滿意度95%。

- 4、107 年 12 月 3-7 日與晨行人共同舉辦「第 9 屆秋跑」晨跑活動，參與人數共 284 人。
- 5、107 年 12 月 14 日與臺大醫院家醫科共同舉辦「面對健檢異常，謹慎不緊張!!!」講座，參與人數共 108 人，問卷回收 70 份，滿意度 90%。
- 6、健康促進自我管理：126 人（體重、身高、體脂肪），485 人（血壓）。
- 7、107 年 11 月至 108 年 1 月整合式 E 化健康促進系統服務人次共 1,143 人：量血壓 121 人次、體脂肪 712 人次、身高體重 310 人次，滿意度 87%。
- 8、107 年 11 月至 108 年 1 月個人化營養講座 6 人次。
- 9、107 年 11 月 21 日於保健中心舉辦「CPR 心肺復甦術」訓練課程，報名人數 60 人，實到人數 56 人，學生參與人數 53 人，通過率為 82%，滿意度 96%。
- 10、107 年 11 月 28-29 日於保健中心舉辦「BLS 基本救命術」訓練課程，報名人數 55 人，實到人數 53 人，學生參與人數 53 人，通過率為 77%，滿意度 90%。

（二）健檢業務

1、學士班健康管理

- （1）107 學年度體檢複檢門診於 107 年 11 月 1 日至 108 年 1 月 31 日，每周二下午及周四上午開辦（寒假期間僅周四上午）。
- （2）107 年學士班新生體檢複檢人數共 1088 人，占總應複檢人數之 27.49%。

2、研究所新生暨新進教職員工健康管理

- （1）107 年 11 月至 108 年 1 月新進人員一般體格檢查結果資料管理共 325 人，其中需進一步複查者 305 人，列冊建檔及異常追蹤共計 630 人次，已定期通知複檢。
- （2）107 年弱勢新生健康檢查費及自費醫師診查費補助，符合提送撥款共計 411 人，新生健檢費：碩博生 227 人、學士班 172 人。自費醫師診查費補助的共計 12 人。

二、門診醫療及保健服務類

（一）門診醫療

107 年 11 月至 108 年 1 月服務總計 7,987 人次：

家醫科 5,998 人次(含家醫科、家醫二科及體檢複檢)、皮膚科 564 人次、眼科 214 人次、耳鼻喉科 587 人次、牙科 280 人次、婦科 284 人次、身心科 13 次、超音波檢查 47 人次。

(二) 保健服務

107 年 10 月至 108 年 1 月服務總計 17,168 人次：

- 1、治療室：量血壓 482 人次、換藥 42 人次、外傷初次處理 359 人次、中心留觀 33 人次、HPV 疫苗注射 695 人次、肝炎疫苗注射 661 人次、破傷風注射 34 人次、MMR 注射 32 人次、流感疫苗 74 人次、其他注射 35 人次、外借醫材服務 46 人次、彈繃包紮 19 人次，共 2,512 人次。
- 2、檢驗室：抽血代檢 1,740 人次、心電圖 74 人次，共 1,814 人次。
- 3、婦科超音波 64 人次、腹部超音波 30 人次、子宮頸抹片 16 人次、驗孕檢查 5 人次、乳房超音波 3 人次，陰道超音波 3 人次，共 121 人次。
- 4、藥劑室：處方箋調劑 5,416 張、藥物諮詢 183 人次、代收廢棄藥品 11 人次，共 5,610 人次。
- 5、物理治療：412 人次。
- 6、放射線檢查：284 人次。
- 7、全民健保門診醫療申報件數：6,415 人次。

三、緊急傷病類

107 年 11-12 月及 108 年 1 月緊急事件處理總計 45 人次：直接外送 31 人次、中心處理後外送 6 人次、中心處理 6 人次、其他處理 2 人次。

四、傳染病防治

- (一) 107 年 11 月 9 日北市衛生局疾病管制處通報，107 年度學士班新生乙名，確診為結核病指標個案，立即啟動防疫並協助接觸者調查作業，接觸者共 91 位。疾管局於 12 月 9 日至本校完成環境評估調查。12 月 13 日於保健中心完成接觸者衛教共 67 人，因故未到之 24 位接觸者另予電訪及書面衛教。
- (二) 107 年 12 月 6 日北市衛生局疾病管制處通報，本校一位碩班生為結核病確診指標個案。其接觸者相關作業資料已依規定辦理及檢送衛生局；於 12 月 28 日北市衛生局疾病管制處郭南村先生至本校做環境評估調查；於 1 月 3 日舉辦結核病接觸者 X 光團照及衛教，總計須到人數 37 人，實到 36 人，未到 1 位轉發「結核病接

觸者 X 光檢查轉介單」通知自行完成胸部 X 光檢查；1 月 15 日 CDC 通知團照 X 光報告 36 人皆無活動性肺病變，其中 4 人有非肺結核相關問題已通知及轉發 4 人之紙本報告，1 月 23 日已收到全部接觸者之 X 光報告清單之函文，已經完成收文並辦理歸檔作業；於 1 月 30 日舉辦結核病接觸者 IGRA 檢查。

- (三) 107 年 9 月 17 日至 108 年 1 月 8 日為止通知有胸部 X 光與結核病相關異常（含肺浸潤異常）者，總計通知 107 學年上學期碩博新生 17 人及新進人員 5 人。全部回復已至醫院複檢追蹤結果，且 21 人回報無特別異狀，只有 1 人需要做進一步電腦斷層及痰培養等追蹤。

捌、學生活動中心

一、加強品德教育

(一) 推動場地使用記點制

- 1、107-1 學期（107 年 8 月 1 日至 108 年 1 月 31 日），計有 124 個社團因場地使用違規記點，違規件數計 431 件，總扣點數 430 點，收到改善報告書 27 份。違規未達 5 點計 124 社團，5 點以上未達 10 點計 14 社團；10 點以上未達 15 點計 6 社團；15 點以上計 2 社團。
- 2、每一學期社團違規記點的項目，均列為下學期場地使用宣傳的重點，透過各種學生參與的場合，如「與學生活動中心有約」、「消防講習」等，加強宣導場地使用規範，落實品德教育培養良好習慣，並兼顧場地使用者公平使用權益。

(二) 愛校服務

將品德教育融入社團活動中，避免品德教育淪為口號。配合違規記點制，對於記點達 15 點以上之社團，除提交改善報告書外，同時可認養學校之公共區域，進行愛校服務，完成後恢復下一學期借用場地權限。在服務過程中能體會維護場地的不易並建立尊重其他使用者的觀念，與社團學生一起服務也能培養共同榮譽感，並傳承規範。107-1 學期計 2 個社團申請並完成愛校服務。

(三) 社團辦公室整潔評核

- 1、為培養學生良好生活習慣，增進共用社團辦公室社團間情感，並透過共同清潔整理社辦，培養凝聚力及認同感，每學期辦理社辦整潔評核。

- 2、所有配有社辦及儲藏室之社團都需參加整潔評核，評核結果只區分為「合格」與「不合格」，半數委員評定合格即為合格，「不合格」社團限期改善，若逾期仍未改善，不得申請次學年社辦續用登記。
- 3、本學期評分時間：108 年 3 月 11 日~3 月 15 日；公佈結果：108 年 3 月 20 日；複審時間（不合格者）：108 年 3 月 25 日~3 月 31 日。

（四）108 年度生活魔法書

- 1、「生活魔法書」係學務處送給新鮮人的見面禮，亦是為大一新鮮人量身定做的隨身小冊，內容結合校園行事曆、生活資訊、校區地圖、活動中心小叮嚀和宣導等，為學務處備受矚目的年度出版品之一。
- 2、學生活動中心管理組訂於 108 年 2 月 12 日（二）~3 月 4 日（一）辦理「徵的就是你-108 學年度生活魔法書徵稿活動」。鼓勵學生透過文字揮灑創意，為自己的大學生涯留下精彩的紀錄，成就新鮮人獨一無二的生活魔法書。
- 3、期盼新生隨著生活魔法書的開展，融入臺大優良之校園文化，實踐學務處的核心價值，成就不平凡的大學生活。

（五）場地設備使用說明會

為維護學生活動中心怡仁堂（活大禮堂）及社團活動空間之品質、師生安全及使用效率等，每學期舉辦「場地設備使用說明會」，介紹活動中心各項設備及相關注意事項，落實品格教育，使社團在活動時主動維護場地清潔及注意安全，妥善維護公用設備且避免操作失當，降低設備維護成本。本學期已於 108 年 2 月 22 日辦理。

二、營造優質校園文化

（一）107 學年度畢業典禮

- 1、107 學年度畢業典禮訂於 108 年 6 月 1 日（六）於綜合體育館 3 樓主球場辦理，3 月 29 日將於第四會議室召開全校協調會。活動延續使用綜合體育館 1 樓多功能球場作為第 2 會場，提供座位、大型 LED 螢幕同步轉播 3 樓主會場實況，免費飲品、本校紀念商品展售服務及畢業生留言等活動，讓參與的家長及畢業生有更豐富舒適休憩空間。
- 2、活動主軸規劃為「堅持理想 創造未來 改變世界」，期許畢業生成

為新時代的領袖人才，為世界做出貢獻，樹百年大計、撰時代新篇。相關文宣將結合該主軸設計。

（二）籌劃第 25 屆臺大藝術季活動

- 1、第 25 屆臺大藝術季理念主題為「想像力奪權」，藝術不僅是美的展現，更是創作者對個人與群眾的關心，透過不同形式的藝術創作，及關注不同社會議題，探索藝術與社會的多元可能性。
- 2、團隊招募經面談計甄選 89 人（含總召）組成籌備團隊，其中：臺大 70 人、臺師大 3 人、臺科大 3 人（臺大系統合計 76 人），其他學校 13 人（臺藝大 4 人、北藝大 1 人、國北教 2 人、輔大 1 人、淡江 1 人、北醫 1 人、世新 1 人、元智 1 人、中正 1 人）。107 年 10 月 20 日辦理第 1 次籌備團隊全員大會，以宣傳活動理念、活動細節規劃及凝聚團隊工作默契為主。
- 3、19 位幹部群已在 107 年 9 月份定案，共分為 7 個部門：召部（總召 1 人、執行祕書 3 人）、活動部、藝文推廣部、行銷部、公關部、設計部及內部專案，負責領銜整體藝術季規劃及運作，並帶領部員及未來團隊的成員完成本屆藝術季活動，活動總企雛雛形 1 月底完成。
- 4、108 年 2 月 19 日召開服務學習（三）課程說明會，每年皆吸引 250~300 名學生報名選課。
- 5、108 年 2 月 19 日及 2 月 21 日分別與校園規劃小組及事務組開會討論本屆藝術季總企劃書，並依據會議決議內容修改總企劃書後，簽案送 3 月 20 日校規會議審議。
- 6、108 年 5 月 3 日舉辦開幕式，每年藝術季都致力於為臺大校園在夏的時光裡，增添一抹不同於平常的色彩，更是期待全校師生能夠在五月的夏日時光中，一同參與藝術季並帶給大家為期一個月的藝文饗宴。

（三）活大午間沙龍—「光合作用」

- 1、延續與學生會文化部合作規劃辦理 12 場次的光合作用活動，利用中午時段在活大中庭光合作用木平台進行的社團表演，邀集台大嘻研社、好刺、林彧玄、我們要低調、賴韻宇/凌子璿/黃安碩、cranefish、正音班班、郭真榕 x 王耀仟、謝重斌、Post-D、張家兄弟唐起來、晨星樂團等 12 個學生團體熱情演出，同時配合本校噪

音污染管制管理要點，特別與樂團溝通樂器與音量的限制，各參與學生團體均在光合作用舞台上發光發熱，和臺大師生近距離分享午后多采多姿的藝文活動。

2、本學期之光合作用與學生會文化部籌劃中。

(四) 一活二樓文藝迴廊—「藝言難盡」藝文活動

利用二樓之公共空間，進行藝文作品之展覽，讓臺大師生有更多發表自身作品的空間和機會，也讓本校師生能有機會欣賞到這些作品，接收藝文活動的薰陶，使活大藝廊活動能夠更多元、更廣泛。107-1 學期由泰北服務社、美術社、書法社輪流展出，展期自 107 年 12 月 10 日至 108 年 1 月 18 日。第 2 學期仍與學生會合作辦理，展期計畫於 4 至 6 月展出。

(五) 與學生活動中心有約

1、為強化與學生互動，了解社團學生對活動中心之法規、設備、活動空間等建議與需求，並對學生或社團代表提出之各項問題，立即給予回應與討論，每學期均辦理。

2、本學期訂於 108 年 3 月 21 日舉辦。

(六) 原住民族學生資源中心

1、原資中心申請教育部競爭型「108-109 年大專院校原住民族學生資源中心計畫」，獲補助計畫經費 531,702 元。

2、預計本學期特舉辦「愛你在心口難開-原住民族族語講座」、「原住民族文化講座」、「原住民族特考暨公費留學講座」等精彩活動。同時開放課程資源，歡迎國立臺灣大學系統友校，及北區原住民族學生共同參與。

3、原資中心致力於提供原住民族學生學習和人際適應上的支持，營造尊重多元文化的校園環境。

(七) 第十二屆臺大師生金石書畫聯展

1、為活絡活動中心場館之功能，營造校園人文藝術環境、提升教職員工生之人文素養，特舉辦臺大師生金石書畫聯展。並已連續展出十屆，年年吸引熱愛傳統藝術的學生和藝文人士，絡繹不絕的觀展且佳評如潮，107 學年度續辦第十二屆「臺大師生金石書畫聯展」。

2、「金石書畫聯展」於第一學生活動中心 B1 文藝展示室。展出國畫、書法等近百件作品，提供藝文界及莘莘學子觀摩學習之機會，

藉此提升本校教職員工生對傳統藝術的涵養，滌化心靈，創造真善美的境界。

- 3、本次展期，預計自 108 年 3 月 8 日（五）起，至 17 日（日）止，同時於 3 月 8 日 19 時，舉辦開幕茶會，敬邀書畫愛好者共襄盛舉。

（八）繁星計畫新生家長日暨迎新活動

- 1、為加強輔導繁星計畫入學生，協助其提升適應大學生活的能力，希望透過辦理繁星計畫新生家長日暨迎新活動，讓繁星計畫新生家長、學生瞭解入學後可能面臨的問題及學校可提供的協助，包括課業及心理適應，以及經濟扶助之說明與資源提供，並嘗試建立繁星學生之校園人際支持體系。
- 2、108 學年度繁星計畫新生家長日暨迎新活動預定於 108 年 7 月 13 日舉辦。

三、營造健康安全的校園環境

（一）第一學生活動中心餐廳與便利店經營與管理

1、餐廳滿意度調查

為了解麗陽股份有限公司營運情況，於 107-1 學期進行餐廳顧客滿意度網路問卷調查（包括餐廳及全家便利商店），總填答人數 812 人。調查結果對餐廳環境衛生滿意度（包括用餐區、回收區、休閒區）皆達 90%。針對餐廳各櫃位的評價，最需改進的前 3 名分為御喜自助餐、四海遊龍及純義麵包店。總體而言，受訪者對於一活餐廳整體情況大致滿意，但有一些細節仍需改進，未來將加強督導，並請麗陽股份有限公司加強管理，已提供全校教職員工生更優質、更衛生的用餐環境。

2、學生活動中心餐廳及福利社膳食督導小組會議

107 學年度第 1 次「學生活動中心餐廳及福利社膳食督導小組會議」業於 12 月 20 日於一活 104 室舉行，會議當日討論議題結論如下：

- （1）【案由一】一活餐廳-麗陽股份有限公司第 1 年營運績效考評：學生活動中心餐廳及福利社膳食督導小組委員 13 位，計 10 位委員出席，10 位委員評定為績效良好。評定績效良好之委員超過半數，麗陽股份有限公司第 1 年營運績效評定為「績效良好」。
- （2）【案由二】新增「相印機」服務：
經統整出席委員（10 位）審核意見表，同意增設的委員計有 8

位，不同意者 2 位，同意委員超過半數，同意餐廳業者新增「相印機」服務。

(3) 【案由三】商家新增餐點品項申請：

經統整出席委員（10 位）的審核意見表，同意新增品項的委員計有 7-10 位，不同意者為 0-3 位，同意委員皆超過半數，同意餐廳業者新增餐點品項。

(4) 【案由四】餐飲售價異動申請：

經統整出席委員（10 位）的審核意見表，同意部份商品價格調漲的委員計有 7-9 位，不同意者為 1-3 位，同意委員皆超過半數，同意餐廳業者調漲提案商品價格。

(二) 消防安全講習

- 1、為結合社團、餐廳及行政人員等，共同維護第一及第二學生活動中心館舍及人員安全，活動中心每學期均辦理消防講習，使社團學生及餐廳員工，瞭解消防知識與危機處理常識，規劃逃生演練及滅火器操作等，加深學生消防知識。講習將涵蓋通報、滅火、疏散等逃生演練，提升活動中心緊急事件應變能力，增進學生逃生知識及實務演練。
- 2、依據「國立臺灣大學學生活動中心社團辦公室管理規則」，配置一、二活社辦之社團，每學年應至少參加一次消防講習，未參加消防講習之社團，取消次學年社辦申請資格。
- 3、107-1 學期消防安全講習已於 107 年 12 月 5 日晚間舉行，總出席社團共 112 個，出席社團佔所有配有社辦之社團比例約 50%，一活餐廳櫃位全數皆派代表出席。

(三) 推廣學生運動方案-瑜珈運動班

- 1、為推廣運動強身，並充分利用活動中心現有場地與設備，活動中心推動運動方案，希望以擴大供給面的方式，讓無暇運動的學生，有更多元的機會就近參與，培養臺大的運動風氣和習慣。
- 2、107-1 學期學期課程期間自 9 月 25 日起至 12 月 25 日止受理報名，計有 34 人報名（3 位博士生、19 位碩士生、10 位大學部學生、2 職員），免學費，每週二下午 14：30~16：00 於第一學生活動中心 2 樓 213 排練室舉辦。

四、推動校園國際化—Global Lounge 文化交流活動

- (一) 2 月 22 日辦理「外籍學生社團博覽會」活動，邀請社團以靜態展

覽、社團攤位諮詢及動態社團表演等不同形式，向外籍生以英語介紹本校各社團，讓外籍生能夠更容易參與社團活動，從學期初的社團迎新開始參加完整的社團活動，融入本校學生生活之中。

- (二) 3月至5月將繼續辦理麻將、夜市及台灣傳統文化等不同主題的「體驗中華文化」系列活動，藉由教學及實際的操作過程，提供外籍生及本地生一個有趣的教學觀摩和體驗機會，讓外籍生與本地生在輕鬆的氣氛下，能夠互相交流。
- (三) 3月至5月間，將辦理兩場不同國家或地區為主題的「國際文化祭」系列活動，邀請該國的學生主講，以該學生本國的視角，向其他地區的學生介紹自身國家的特色，期能藉由教學及實際的操作過程，在互動的過程當中，讓所有學生增加對不同文化的認識與了解。
- (四) 5月至6月間，將以端午為主題辦理「國際傳統節慶」系列活動，以節慶佈置讓所有學生感受氣氛，製作海報或戲劇表演介紹節日特色，增加學生對特有節日文化的認識與了解。

玖、校園安全

一、校園安全

- (一) 107年12月至108年2月服務(輔導)學生統計如下：
 - 1、甲級事件(涉法事件等):計4件，服務4人次。
 - 2、乙級事件(精神異常事件等):計6件，服務人7人次。
 - 3、丙級事件(意外及疾病送醫、運動傷害等):計66件，服務人數71人次。
 - 4、丁級事件(失物招領、意外受傷等):計51件，服務人數51人次。
- (二) 為獎勵於校安事件中挺身而出，主動幫助同學的學生，「如協助通報求援、陪同就醫治療、困頓時堅持陪伴同學」者，將核發「校園安全隨身碟」感謝同學的互相守護，希望藉由獎勵方案，傳達及延續互相幫助的精神，是107年1月至108年1月已發放87位學生。

二、學生兵役

- (一) 107-1學期12月至2月兵役緩徵業務，受理緩徵新辦1126位、緩徵消滅共176位、緩徵延長共1位。
- (二) 校安中心與國合會與僑委會合作宣導替代役，為使符合條件之屆齡役男瞭解其替代役計畫及報名辦法等作業程序，校安中心將於108年3月13日下午13:30至17:00假第四會議室舉行國合會

暨僑委會替代役宣導說明會。

(三) 辦理役男推薦出國工學院高分子研究所江岱樺等 42 員。

三、全民國防教學

(一) 本學期全民國防教育軍事訓練課程除王雅琦教官外，另聘廖天威兼任助理教授、劉鐵軍兼任助理教授，共開設全民國防、國防政策、防衛動員、國防科技、國際情勢等五門課 12 班。預計可提供 1,000 人次選修。

(二) 本學期預計辦理五場次專題講座、國軍歷史文物館參觀通資電軍指揮部、文山運動中心體驗空氣槍射擊活動。藉由各參訪單位專業導覽介紹，加強學生全民國防概念。

四、高教深耕計畫-自行車安全檢修

校安中心為提昇「夜間自行車騎乘安全、合法停車守紀律」的認知與態度，已規劃 107-1 學期起，結合校區內志雄單車店技師，提供弱勢生自行車免費安全檢查及維修關懷服務，以寄發 E-mail 方式初步聯繫，並由各學院輔導人員陸續以電話訪談關懷所有符合資格的弱勢學生申請。自 107 年 8 月 1 日起至 107 年 12 月 16 日截止，已有 162 位學生完成檢修，金額共計 123,170 元。

五、107 學年度繁星新生座談會

為延續於 107 年 10 月 10 日已辦理之繁星計畫學生迎新交流活動後之學生交流情誼，援例藉由座談會的過程，使學生能再次重聚，彼此建立更深一層之人際關係暨建立生活互助人脈，特於 107 年 12 月 25 日

(二) 12 時至 13 時假農化新館暨第二行政大樓 5 樓第四會議室，辦理 107 學年度繁星新生座談會，業已圓滿完成。

國立臺灣大學總務處107學年度第2學期第1次 校務會議報告

壹、重要業務執行情形：

- 一、辦理『移交傳承-羅宗洛校長移交紀實檔案特展』：探索本校建校 90 年來的重大歷程轉變，從檔案中洞觀歷史，檔案館於 107 年 12 月深入挖掘臺大接收臺北帝國大學原始移交清冊檔案，展出羅宗洛校長移交紀實，負責接收臺北帝國大學並擔任首任代理校長的羅宗洛先生，是戰後臺大重要推手之一。本特展透過移交清冊的延伸，深度刻畫羅校長在移交期間所面臨的困境與煎熬，並試圖經由歷史發展的回溯，重新反省臺大立校的人文精神。
- 二、更新公文電子交換目錄整合系統建置：為提升公文電子交換系統之資訊安全且為因應國家發展委員會檔案管理局現行 eClient 公文電子交換中心系統於 108 年 1 月起停止維運，本校採目錄整合方案上線介接減少上線風險。
- 三、校內電子文優化措施:本校公文管理資訊系統 99 年招標係採用微軟 IE 瀏覽器及運用 Flash 程式，因軟體日新月異及現階段使用者跨平台需求，公文系統務必進行全面版本更新，方能解決問題並符合需求。考量經費、實務成效及系統穩定性問題，初步先進行校內電子文升級，已於 107 年 5 月全面上線，新版校內電子文除採用 html5 最新規格，可跨平台操作外，並具通知信點閱即簽收功能，有效提升操作效率。
- 四、新建工程：宇宙學中心大樓新建工程於 107 年 12 月 20 日取得使用執照，目前辦理點交中。教學大樓停車場設置新建工程(機車及自行車停車場)目前施作景觀工程，預計 108 年 3 月底完工。植物培育溫室新建工程於 108 年 1 月 7 日完工，辦理驗收程序中。校總區供水管路更新規劃 108 年度第 4 期更新工程，正辦理細設，預定今年暑假期間施工。

貳、各單位工作報告：

一、文書組

(一) 107 年郵寄資費執行概況報告：

1. 本年度（107 年）郵資總預算，除原有 3,500,000 元，加上財務處編列 1,600,000 元，補助年度募款主題活動文宣郵資經費，共計 5,100,000 元。今年共寄送 229,281 件，支出 4,041,976 元，較 106 年度 292,219 件，支出 4,475,591 元，各減少 21% 及 9.7%，郵寄數量、郵費支出減少主因本年度募款專案函件寄送量較 106 年減少 4 萬件而紙本公文寄送量也從 106 年 18,276 件降至 16,763 件降幅達 8.3%。
2. 因近年來各種郵資調漲及國外各種低資費水路郵件亦停辦，造成寄件單位成本略增（106 年每件 15.32 元提升至 107 年每件 17.62 元），就 106 年及 107 年全年郵費支用各主要用途別與增減狀況以表列說明如下：

郵寄資費支用主要業務用途別	107 年郵費 (比例)	106 年郵費 (比例)	數量(比例) 增減比較
公文郵寄業務	478,328 (11.83%)	439,779 (9.8%)	38,549 (2.03%)
校友募款聯繫及雙月刊發送業務	2,321,690 (57.42%)	2,666,892 (59.6%)	-345,202 (-2.18%)
國際事務暨交換學生等招生國際交流業務	101,983 (2.52%)	257,206 (5.7%)	-155,223 (-3.18%)
學生招生學籍成績等業務	434,382 (10.74%)	429,236 (9.6%)	5,146 (1.14%)
學生生活、就業、心理輔導及職涯、住宿衛生保健等服務業務	230,637 (5.70%)	272,118 (6.1%)	-41,481 (-0.4%)
辦理全校性活動(杜鵑花節)及校訊等幕僚聯繫等業務	231,858 (5.73%)	267,554 (6%)	-35,696 (-0.27%)
人事、會計、出納總務等行政業務（保費、扣繳憑單及招標文件）	198,156 (4.9%)	96,927 (2.1%)	101,229 (2.8%)
出版中心教學發展(刊物等業務)	13,105 (0.32%)	15,873 (0.4%)	-2,768 (-0.08%)
研究計畫管制智財等業務	31,837 (0.79%)	30,006 (0.7%)	1,831 (0.09%)
小計	4,041,976 (100%)	4,475,591 (100%)	-433,615 (-9.7%)

（二）公文收發作業概況：

1. 收文作業：107 年整年收文量創歷年來新高，合計 49,209 件（較

106 年增加 193 件)，其中紙本收文部份 9,323 件佔總收文數 18.95%，經本處將紙本收文掃描電子化後，已大幅降低至 5,311 件約佔 10.79%，使全年電子收文率提升至 89%，較 106 年略為提升，整體電子收文率提升除有助於分文效率及本校公文線上簽核外，對於無紙化推行成果將逐漸顯現，107 年度收文數量前 5 名單位，依次為人事室、生農學院各佔 11%，而研發處約為 9.7%、總務處 8.7%、學務處 8%。

2. 發文作業：107 年整年共計發送公文文稿數為 35,487 件，較 106 年發送公文文稿數 34,786 件增長 2%，其中 107 年校內外電子文受文單位數為 102,647 個，較 106 年 95,417 個增加 7,230 個，數量略增 7.5%，而全年電子發送總數約佔全部公文總數之 60%，為因應郵費全面調升導致寄送紙本公文成本大增，本處除持續加強宣導與推動公文電子發送，以降低寄送紙本公文的郵寄資費外，後續對公文傳遞效率之增加與減少公文印製用紙量等後續環保效益推動有所裨益；另就 107 年整年度發文數量單位別，分列其前 6 名為研發處 10,684 件約佔全體發文量 29.55%居首，另為人事室及總務處各約佔 14%及 10%、生農學院佔 6.6%、主計室 4.5%、學務處及秘書室各約 3.6%。

（三）更新公文電子交換目錄整合系統建置：

完成本校公文電子交換系統介接 API 整合方案評估、後續規劃與更新建置，以增加本校公文電子交換系統之資訊安全，減少系統開發建置及後續維運成本。

1. 為提升公文電子交換系統之資訊安全且為因應國家發展委員會檔案管理局現行 eClient 公文電子交換中心系統於 108 年 1 月起停止維運，教育部已開發公文電子交換系統介接 API 整合作業並提供各校（1）自行開發、建置公文電子交換系統（2）藉由 Web service 方式介接（3）目錄整合（4）共同供應契約採購公文管理系統整合收發模組等四種整合方案，由各校自行評估選擇。
2. 本校經考量新舊系統開發、轉換更迭時系統安全穩定性和系統

上線時效性、系統後續維運成本效益等相關風險因子後，採方案三目錄整合方案上線介接方式，其優點是可提供與現行交換用戶端相同的目錄介接方式，公文系統或公文製作完全不需進行程式增修，亦即減少上線的風險並能依照教育部議定的上線時程，降低系統上線急迫性所造成風險與本校後續系統增修與維運成本，以期在新、舊公文交換系統交替緩衝期內完成無縫接軌，另就本系統後續需配合相關措施已完成建置設定並在 12 月 11 日完成新舊系統切換，目前新系統雖有斷線、公文交換本文及附件不全等不穩狀況，已逐漸排除並蒐集就需改正相關問題綜請教育部予以改善，以維本校電子公文收送管道暢通與正常運作及確保公文電子傳遞安全。

（四）公文管理資訊系統實施情形：

為提昇本校線上簽核公文比率，以符合行政院「電子公文節能減紙續階方案」。在各級長官的支持及文書組持續推廣下，總計 107 年全校線上簽核案件共 29,411 件，佔總公文量的 58.44%，較 106 年的 58.13%，上升 0.31%，全校使用線上簽核公文件數最高的前 3 名：人事室 4,741 件，比例 63.20%；學生事務處 4,059 件，比例 85.94%；研發處 3,692 件，比例 75.41%，年度公文總量達千件以上之 10 處行政單位平均值達 71.48%。整體而言行政單位執行線上簽核已達顯著目標，有效提昇整體行政效益。11 學院之學術單位使用線上簽核公文件數最高為理學院 1,018 件，比例為 65.26%；線上簽核率最優為生命科學院 84.68%，其餘各院比例皆在 50%以下，未能符合行政院規範，平均比例為 33.94%。本年度雖已全部實施線上簽核，但其中有 3 學院比例在 10%以下，尚須加強輔導。

（五）完成硬體設備汰換更新：

本校公文管理資訊系統雲端主機硬體設備使用自 100 年啟用至今已 7 年，因硬體老舊無法符合現行需求，且缺乏保固及維護措施，於 3 月底完成升級及軟硬體汰換，4 月完成系統伺服器及資料庫移轉作業。計資中心開始定期更新公文系統伺服器軟體，有

效降低風險並提升系統穩定性。

(六) 校內電子文優化措施：

本校公文管理資訊系統 99 年招標係採用微軟 IE 瀏覽器及運用 Flash 程式，因軟體日新月異及現階段使用者跨平台需求，公文系統務必進行全面版本更新，方能解決問題並符合需求。考量經費、實務成效及系統穩定性問題，初步先進行校內電子文升級，已於 107 年 5 月全面上線，新版校內電子文除採用 html5 最新規格，可跨平台操作外，並具通知信點閱即簽收功能，有效提升操作效率。

(七) 教育訓練課程：

依公文寫作及公文系統操作需求，107 年度共辦理 12 堂課程，總參與人數為 535 人，平均滿意度為 90.56%。

(八) 用印作業統計報告：

文書組掌管學校大印、條戳、鋼印、校長官章及校長中英文簽名章等用印事宜。107 年各類用印文件共計 95,958 件，用印量約 720,179 次，較 106 年的 88,545 件數新增 7,413 件，年增率達 8.37%。

(九) 辦理『移交傳承-羅宗洛校長移交紀實檔案特展』：

為探索本校建校 90 年來的重大歷程轉變，從檔案中洞觀歷史，檔案館於 107 年 12 月深入挖掘臺大接收臺北帝國大學原始移交清冊檔案，繼而創意推廣檔案應用展出羅宗洛校長移交紀實，並結合清冊創意漫畫式佈置，達到品味藝術的層次。負責接收臺北帝國大學並擔任首任代理校長的羅宗洛先生，是戰後臺大重要推手之一，臺大能順利自日人手中接收並成功轉型為本國大學，羅校長溫厚誠摯的力學態度及不畏權勢的人格風骨，堅忍奔走，實事求是，功不可沒。本特展透過移交清冊的延伸，深度刻畫羅校長在移交期間所面臨的困境與煎熬，並試圖經由歷史發展的回溯，重新反省臺大立校的人文精神。

(十) 首度創新製作特展影片：

為開創檔案特展多媒體形式，嘗試還原紀錄羅宗洛校長移交經

過，檔案館特地首度自製影片，以說故事的方式，結合真實檔案內容的動態翻閱與公文檔案照片銜接，再透過檔管同仁配音剪輯，開創大學檔案展示創新表現方式，以檔案的角度，真實的反映這段帝大移交臺大的校史。本影片歷經檔案館編寫內容、遴選同仁配音、拍攝動態畫面、剪接靜態公文照片等階段，於 108 年 1 月初完成影片製作，並在網路上提供本校師生與民眾觀賞點閱。

（十一）舉辦志工研習活動：

檔案館於 107 年 12 月 17 日至 28 日及 108 年 1 月 21 日至 1 月 31 日為志工舉辦面紙盒、燈籠手作研習活動，利用新年假期與農曆春節前志工到館下板、裁切已修裱檔案的時間，分別為志工舉辦了花布面紙盒及天燈、連片式圓形燈籠手作活動。將本館舊有卷夾卡紙清潔晾乾後裁切，立好面紙盒紙片結構，將花布托裱於紙上，再裁切包黏於面紙盒身，盒面則使用防水有彈性的壁紙，可俐落抽取並夾住每一張衛生紙。天燈與燈籠則是利用年初撤展後的裝飾性化纖布掛軸或托裱包裝紙材來製作，剪裁形狀後組黏為天燈與燈籠，再以中國結繩懸吊與裝飾。

（十二）啟動破損檔案修護作業：

檔案館修護室於 108 年 1 月 2 日旋即展開新年度的檔案修護作業，持續修裱醫學院破損檔案。新進志工們經過 107 年進階檔案修裱課程培訓後，透過課程觀摩、練習了各種檔案狀況的處理，今年正式加入破損檔案的修裱行列，對於破損捲曲檔案的清理整平、上糊托裱，對於蟲損碎片的校核拼回，仍有許多待克服的問題，需要相當時日的技術磨練與心理建設，在同仁與資深志工的協助下，希望能輔佐新志工慢慢掌握不同紙質、不同書寫媒材或印材、不同檔案受損狀況處理時，該有的水分多寡、漿糊濃淡的微調技術，讓檔案盡量恢復往昔原貌。

（十三）擴大校園檔案收集~籌畫空拍存檔及業務紀錄片：

為擴大蒐集校園影像資料檔案，運用創新及科技手法擷取重要業務畫面，近期已完成鹿鳴堂建物之環景空拍，陸續將著手其他校內建物及景點定期空拍存檔。業務紀錄片方面，先以總務

處業務為題材，檔案館派員前往拍攝紀錄各組日常業務狀況。本次實地拍攝紀錄包括採購組的採購案開標、簽約、驗收等作業過程，出納組的櫃臺收支服務、後端計核業務、薪資稅務諮詢等，文書組的信件室分發全校郵件、校級公文用印、檔案修護並入庫等作業等，事務組的校園晨間清掃、校園花草維護、校園交通指揮等，駐警隊的校園安全巡邏、調動安全人員等，營繕組的瑠公圳生態環境並結合醉月湖週邊環境等。紀錄片採用活潑風格剪輯，並已藉由年終餐會播出，讓校長及與會人員均印象深刻，有效將近期總務業務之影像，留存於校史檔案。

（十四）舉辦志工校外參觀活動：

檔案館於 108 年 2 月 17 日由檔管同仁帶領修護志工前往國立臺北教育大學參觀「京都好博學」展覽，這是由 14 所京都大學博物館聯盟來臺舉辦的特展，展覽包含各大學課堂中授課的教具與作業、田野調查的物品、研究計畫的蒐集成果，也包含其他民族或國家文物的部分。對於京都悠遠的傳統文化物品，志工們深感精美絕倫，對於大學課程教具製作的精緻確實，也深受感動，其中許多修護課程所學相關的古籍、字畫裝裱、染布染紙、屏風製作等等文物及傳統工藝，使得看展更有不同的收穫。

二、事務組

（一）改善校園交通環境，提高人車交通安全：

1. 辛亥門前方交通安全改善：

因校外常有車輛違規左轉復興南路，且常鳴喇叭逼迫行人及自行車通行，影響本校人員交通安全，經與台北市政府交工處協調後，於辛亥門前方設置五組回復型車阻及槽化線，本校亦於 12 月底行人穿越道旁增設 4 組回復型車阻及 2 組安全椎及警示燈，俾利減少車輛違規左轉之情事發生。

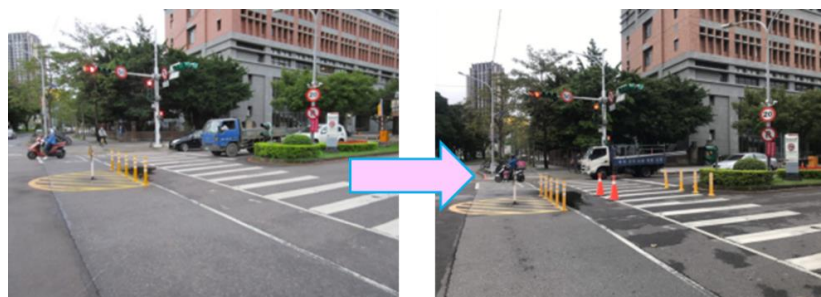

2. 萬才館旁小門交通安全改善：

依學生會福利部建議萬才館旁小門交通改善乙事，本組於萬才館旁小門增設兩支回復型防撞桿、拆除一支門型鋼，並增設禁止機車進入標誌牌面，俾利行人及自行車通行，本案已於 107 年 12 月 26 日改善完成。



(二) 生醫工程館地下停車場開放對外臨停服務：

為舒緩芳蘭第一平面停車場滿車情形，經本組現場觀察及內部評估後，啟動開放永齡生醫工程館地下停車場對外營運，俾利滿足周邊車輛之臨停需求，本案已於 107 年 12 月 17 日開放對外臨停及悠遊卡小額扣款服務，並配合設置 2 席婦幼車位。



(三) 台灣奧致網絡科技有限公司所屬(O-Bike)違規車輛怠於領回訴訟案：

本校校園交通管理要點業已比照臺北市政府規定修訂，自 107 年 1 月 1 日起，營業用自行車違規停放遭拖吊移置保管者，車輛所有人應繳交移置費及保管費，移置費每輛次新臺幣 100 元，保管費每半日新臺幣 25 元。台灣奧致網絡科技有限公司自 106 年 11 月 13 日起所屬違規車輛均怠於領回，經本校多次發函與聯繫，該公司均未安排領回事宜。107 年 7 月 24 日本校請其到校協商，惟該公司函覆之領回金額與本校已付成本差距過大，爰本案委託

律師提起民事訴訟，訴狀於 107 年 9 月 10 日郵寄法院。107 年 12 月 11 日第一次開庭，該公司稱公司正進行改組，尚待確認負責人員，本案將於 108 年 3 月 18 日第二次開庭。

三、保管組

（一）財團法人手工業推廣中心使用房地案：

本校於 79 年與台灣手工業推廣中心協議續借徐州路房地期間至 99 年 6 月 30 日止，惟該中心借用期限屆滿後未履行協議，本校遂於 99 年 8 月提請訴訟。一、二審判決該中心應將房屋所有權移轉登記予本校，且房屋地下 1 樓及地上 1 至 3 樓騰空交付本校，惟不當得利部分結果偏低，且該中心亦提起上訴，為維護權益，本校續提上訴，案經最高法院 105 年 12 月 29 日判決發回高等法院，並經高等法院於 107 年 6 月 20 日判決該中心應將房屋所有權移轉登記並騰空交付房屋地下 1 樓、地上 1 至 3 樓予本校，及自 99 年 7 月 1 日起至騰空交付前開建物之日止，按月給付本校 973,200 元；該中心不服高等法院更一審判決，於 107 年 7 月 13 日聲明上訴，本校已委請律師進行第三審訴訟中。又該中心於 107 年 10 月 23 日向法院聲請合意停止訴訟，本校已函請委任律師向法院陳報同意合意停止訴訟。

（二）財團法人中華經濟研究院使用房地案：

1. 中華經濟研究院於 71 年與本校簽訂之「長期學術合作合約」，經檢討雙方並無實質密切合作關係，故本校前以 85 年 1 月 23 日函該院正式終止該合約，請該院騰還房地或與本校另訂新約，以落實合作事宜，惟該院迄未辦理，本校遂於 100 年 11 月提請訴訟，一、二審判決本校敗訴，為維護權益並解決爭議，本校於 104 年 7 月續提上訴，案經最高法院 106 年 5 月 10 日發回高院，並經高等法院 107 年 4 月 17 日判決中經院應將房屋騰空返還予本校，並給付本校起訴前 5 年之不當得利及自 100 年 11 月 30 日起至返還房屋之日止，按月給付 267,073 元；中經院不服高等法院更一審判決，於 107 年 5 月 14 日聲明上訴，本案業經最高法院 107 年 11 月 15 日判決上訴駁回，本校

勝訴。

2. 本校與中經院於訴訟定讞迄今已進行 5 次協商會議，並已協調中經院償還本校自起訴日前 5 年之不當得利及利息計新台幣 21,614,304 元，另考量雙方均有深化學術合作之意願，且中經院表示現階段仍有房地使用需求，在雙方重新簽訂學術交流與合作計畫之前提下，將持續協調該院確認使用房地範圍並與本校另訂房地使用契約書。

(三) 研究計畫辦公室分配：

1. 數學研究中心 3 樓研究計畫辦公室已於 107 年 12 月 13 完成分配，借期自 108 年 1 月 1 日至 109 年 12 月 31 日止。
2. 鄭江樓南棟 6 樓研究計畫辦公室已於 108 年 1 月依申請分配及管理要點進行公告提供申請，已於 108 年 2 月 23 日完成分配。

(四) 校產產籍帳務管理：

1. 校地撥出：臺北市大安區學府段 4 小段 271 地號等 6 筆土地，為既成道路用地且現況作道路使用，行政院 107 年 12 月 20 日核准同意無償撥用予臺北市府工務局新建工程處。
2. 建物所有權第一次登記：完成校總區綜合教學館建物所有權第一次登記。
3. 校舍報廢：配合本校校舍盤點，秤牛舍、畜牧場路燈等 17 筆財產已達使用年限拆除，本校 107 年 11 月 15 日核定報廢。

(五) 年度盤點業務：

107 年財物盤點計畫已於 107 年 4 月 20 日核定，核定後實施期間自 107 年 4 月至 12 月；4 月至 6 月由使用單位辦理財產、物品及列管性耗材全面盤點作業，7 月至 11 月由保管組會同主計室辦理實地盤點作業，9 月至 11 月由附設單位辦理盤點經管不動產。

(六) 財物遺失報損業務：

107 年 12 月~108 年 2 月生化科技系等 9 個單位簽報遺失財物 90 筆，賠償金額共 12,208 元。

(七) 物品（消耗品）管理：

1. 107 年 1 月~12 月請購印刷品，費用總計 520,925 元。

2. 107 年 1 月~12 月公務車輛及清潔等工具機油料支付費用總計 708,411 元(包含柴油用量 12,438.1 公升,費用 322,060 元;汽油用量 13,072 公升,費用 386,351 元)。

3. 截至 108 年 2 月止,列管性耗材結存數:碳粉匣:9,490 個,墨水匣:1,210 個,感光鼓:204 個。

(八) 學位服業務:

107 學年畢業生團拍借用學位服已清送完畢。

(九) 報廢財物標售案:

107 年 11 月~108 年 2 月之報廢財物標售案,刻正簽核中。

(十) 受贈財物業務:

107 年 12 月~108 年 2 月受贈 3 案財產共 3 件(結案),統計如下:

項次	申報日期	捐贈單位	受贈單位	列管財物名稱	數量	結案日期	受贈財物價值(元)
1	107/12/3	徠通科技股份有限公司	機械工程學系	線切割放電加工機	1	107/12/8	2,047,500
2	107/12/25	曾同慶校友	機械工程學系	楊英風回到太初雕塑品	1	107/12/31	800,000
3	107/12/26	台灣所立克有限公司	機械工程學系	工具車	1	108/02/12	33,000

四、教職員住宿服務組

(一) 教職員宿舍分配作業:

1. 新進教師職務宿舍:108 年 1 月底止 15 人選填志願,分配 15 戶,已辦理簽約並進住宿舍。

2. 多房間職務宿舍:107 年 12 月底止辦理 4 戶一般宿舍,29 戶學人宿舍分配作業,共有 671 人次上網,289 人次選填志願,2 人放棄得配宿舍,前述一般及學人宿舍業經分配完成,皆已辦理簽約公證並進住宿舍。

3. 單房間職務宿舍:107 年 12 月底止辦理 6 戶宿舍分配作業,共有 241 人次上網,13 人選填志願,3 人放棄得配宿舍,皆已辦理簽約公證並進住宿舍。

(二) 貸款興建教職員職務宿舍相關事宜:

1. 為提升學術研究水準與教學績效，除需有完善硬體設施及先進的教學設備外，更重要的是優秀的師資陣容及教學團隊；惟目前學校宿舍嚴重不足，且屋齡老舊，屋況及空間不佳，將影響本校延攬優秀人才到校任教的意願，故提出貸款興建教職員宿舍計畫，以提供優質住宿環境，因應校務日益發展所需，改善目前宿舍嚴重不足之情況。
 2. 興建計畫包含本校 14 塊校外低度利用土地，預定興建宿舍形式以多房間職務宿舍為主，並搭配部份單房間職務宿舍，以緩解目前供不應求的狀況。14 塊開發基地大部分位於第三種住宅區，基地面積最小約 300 平方公尺，最大約 1700 平方公尺，規模差異頗大，預計大型基地將以多房間宿舍為主，小基地將視狀況搭配單房間宿舍進行規劃。
 3. 計畫資金來源擬向銀行借款，本次評估有 6 處空地，8 處有地上物且屋齡均超過 50 年(基地 3、6、9、10、11、12、13、14)，依照文化資產保存法規定，處分前應先辦理文化資產價值評估，經核定無保存價值方可增、改、修建或拆除。相關規劃細節及自償性財務分析訂於 108 年 3 月 7 日召開教職員宿舍委員會提案報告及討論。
- (三) 配合國有財產署「中央機關眷屬宿舍清查處理計畫」辦理眷舍清查作業及收回眷舍釐正列管資料：
- 本校眷舍清查定期報中央主管機關列冊管理；財政部國有財產署為落實眷舍管理、處理不符續住規定之眷舍，陳報行政院核定「中央機關眷屬宿舍清查處理計畫」，函請中央機關學校就列管眷舍全面辦理清查作業，以釐正列管資料，對不符續住規定者限期收回眷舍房地，期程自 106 年 1 月 1 日至 109 年 12 月 31 日止。本組配合該計畫，定期每半年釐正列管資料並函教育部列管。

五、營繕組

(一) 工學院綜合新館新建工程：

地下室地樑結構體工程進行中。工程實際進度 12.97%。

(二) 癌醫中心醫院：

目前進行 11~14 樓內部裝修，試營運中，預計今年 7 月 4 日開幕營運。

(三) 卓越聯合中心新建工程：

主體工程進行初驗複驗程序，使用執照同步申請中。

(四) 生物電子資訊教學研究大樓（發揚樓）：

已完成結構體工程，進行室內裝修中，工程實際進度 69%。

(五) 教學大樓停車場設置新建工程(機車及自行車停車場)：目前景觀工程施作中，全案預計 108 年 3 月底完工。

(六) 宇宙學中心大樓新建工程：

於 107 年 12 月 20 日取得使用執照，目前點交中。

(七) 人文大樓：

建築標目前進行施工圍籬等假設工程施作。機電標採最有利標方式招標，預計 108 年 3 月開標。

(八) 植物培育溫室新建工程：

本案已於 108 年 1 月 7 日完工，目前辦理驗收程序中。

(九) 植物育種溫室新建工程：

本案於 2 月 15 日申報停工，進行機電設施變更檢討中。

(十) 地科大樓新建工程：

新建工程規劃構想書，簽會使用單位彙整意見中。

修繕工程：

(一) 結構補強案:女四舍結構補強將於 108 年 3 月 2 日前提送設計書圖文件。文學院研究大樓則因目前使用單位無法協調會勘時間，已於 107 年 6 月 26 日起停工，將簽終止合約或展延。

(二) 瑠公圳舊址復原及小椰林道段渠道景觀二期工程：技服細部設計作業中，108 年 2 月 14 日辦理第 2 次初稿審查會，將續辦校內公聽會。

(三) 徐州校區屋頂改善工程：文化局於 108 年 1 月 28 日函請審查委員書面審查。

(四) 心理系南館增設無障礙電梯：2 月中申報竣工，安排驗收中。

(五) 工綜外牆整修工程：驗收缺失改善複驗中，預計 108 年 3 月結案。

- (六) 水杉道暨女九餐廳旁道路及公共設施整修工程：女九餐廳旁道路人行道工區人行道抵石子施工中，預定3月底完工。
- (七) 鹿鳴堂拆除暨景觀工程：107年11月30日文資審議會通過登錄為歷史建築，俟市政府正式來文，辦理終止合約。
- (八) 小椰林道等瀝青鋪面改善工程：辦理變更設計中。
- (九) 公館停車場路面改善工程：技服設計完成，簽辦工程發包中。
- (十) 人類學博物館暨庫房整修工程：預計3月初竣工。
- (十一) 人類學博物館入口前廊暨露台防水工程：預計2月底開工，工期約100工作天。

設施維護：

- (一) 校區供水管路更新規劃：
108年度自來水第4期更新工程，技服案已於107年12月完成採購，目前正辦理細設中，預定108年暑假期間施工。
- (二) 進修推廣部及管院教學館饋線總配電站遷移案：本案將配合卓聯大樓建置完成後辦理遷移。
- (三) 瑠公圳舊址復原，原水引水管建置案：
本案於106年11月自來水處配合將原水管之分管閥口增大，俾利本校引接原水至瑠公圳舊址。原水引接管工程(至生態池段增設4英吋管)6月底開工，9月3日完工。蒲葵道至新生南路之原水引接管工程，於107年10月底完成採購，11月10至12月10日施工、108年1月驗收完成，現正辦理付款作業中。
- (四) 椰林大道照明改善案：
本案於106年1月校規會討論，投射燈將以中段(傳鐘側、文學院側)為中心往兩側延伸，目前傳鐘、文學院兩側既設投射燈建置完成。餘延伸建物之建置待評估完成後配合辦理。
- (五) 獸醫2館及外語教學暨資源中心空調主機更新工程：目前辦理驗收作業中，並配合補助機關(能源局)辦理效能量測。
- (六) 生命科學館變壓器更新工程：
本工程利用春節(108年2月2、3日)辦理停電施工完成，預定3月中完工。

六、出納組

(一) 學雜費代收銀行續約：

中國信託商業銀行代收本校學雜費，並配合 e 化提供相關服務，符合本校學雜費收費各單位之需求。另本組於 107 年 12 月舉辦學雜費業務服務滿意度問卷調查，給予代收款銀行 80 分以上評價者由 106 年之 81.93% 提升至 107 年度 87.59%；給予 90 分以上評價者更由前年度的 3 成 1 提高至去年度的 4 成 1，代表代收款業務服務已符合同學需求。經 108 年 1 月 7 日「學雜(分)費收、退費事宜會議」決議，同意續約一年。

(二) 提供學雜費、各類所得及個人捐贈資料予國稅局：

配合財政部推動「扣除額單據電子化作業」，分別將 107 年度學生繳交學雜費資料、各類所得及本校接受個人捐贈資料提供財政部財稅資料中心。學生家長、所得人及捐贈者辦理 107 年度綜合所得稅申報時，即可利用自然人憑證下載報稅資料，免檢附單據，簡化綜合所得稅申報作業。

(三) 強化出納系統之 e 化功能：

1. 自 107 年 2 月起本校玉山銀行之捐款專戶資料比照華南銀行每日匯入系統，除利於相關人員線上查詢外，款項銷帳批號之登打及銷帳亦可經由系統直接檢索後匯入，降低人工作業時間及錯誤率，舒緩日益增加之捐款筆數所附加之業務量。
2. 自 107 年 1 月起增加出納子系統之備註資料(如虛擬帳號、票據號碼…等)及收件批號匯入項目，力求出納系統資料庫更臻完備，亦便於日後查詢。

(四) 調升非居住者薪資應扣繳 18% 稅款之金額：

配合勞動部規定自 108 年 1 月 1 日起，每月基本工資調升為 23,100 元。公告本校各單位：申報非居住者所得時，其於該課稅年度內在中華民國境內居留合計未滿 183 天者，全月薪資給付總額超過 34,650 元(基本工資之 1.5 倍)，應扣繳 18% 稅額；34,650 元(含)以下則應扣繳 6% 稅額。

(五) 定存與類貨幣型基金收入：

為增加學校利息收入，每日進行現金管控作業，精算當日與當月

現金需求，遇有一個月以上之未使用現金即辦理定存作業，未達一個月之現金即商請財務處辦理類貨幣型基金業務。107 年 1 至 12 月定期存款利息收入計 88,318,863 元，類貨幣型基金收益計 4,136,348 元，合計 92,455,211 元。

(六) 加強預開收據應收及補助款項控管：

針對校內單位因業務需求，申請預開本校自行收納款項統一收據(以下簡稱預開收據)向校外機關請款，為避免預開收據已開立，而應收款項未入帳情形，同時考量撥款機關付款作業時程，出納組於每月稽催業務單位預開收據逾 3 個月未入帳案件，請業務單位作後續追蹤並回覆。107 年 1 至 12 月各業務單位申請預開收據共計約 7,224 件；建教合作、補助款、校內場地、儀器設備、捐贈及贊助款等申請預開收據逾 3 個月未入帳案件共計 11 件尚未完成報核。

(七) 加強收據子系統作業內稽內控：

1. 為確實掌握收據子系統單位領取本校自行收納款項統一收據之開立狀況，出納組於每月初發送收據管理檢核清冊予收據子系統使用單位，請各收據子系統單位主管稽核該單位收據使用情形，避免收費異常產生。
2. 出納組自 99 年度起，每月不定期訪查收據子系統使用單位之款項收取、收據開立記載及依規定時限繳交出納組進行稽核，並對其作業程序給予改善意見，以落實現金收入稽核作業，107 年 1 至 12 月查核結果列表如下：

期間	查核 次數	查核相 符次數	待改善 單位數	查核不符 單位數
107 年	165	165	0	0

(八) 107 會計年度 1 至 12 月(以下簡稱本期)本校出納單位收支業務概況：

1. 本期校務基金預算經費部分包括總區出納組、醫學院(含公衛學院)及進修推廣部各專戶，收入金額合計 243 億 8670 萬 1605 元，支出金額為 241 億 5212 萬 2641 元(詳附表一編號 1 至 5)。
2. 總區出納組科技部、農委會、代收款、教育部邁向頂尖大學、教育部高等教育深耕、雲林校區等委辦計畫經費或各項補助款，本期收入金額總計 83 億 7403 萬 5530 元，支出金額為 77

億 0563 萬 2192 元（詳附表一編號 6 至 10、其中編號 9 結存金額為負數，係該計畫之執行率需達前次撥款數額七成才能請領次筆款項，目前暫由校務基金墊付）。醫學院（含公衛學院）科技部等 5 個專戶，本期收入金額為 25 億 7214 萬 8468 元，支出為 24 億 0711 萬 5572 元（詳附表一編號 12 至 16）。

3. 另有保管品收入金額為 3 億 1616 萬 2780 元，支出為 3 億 0600 萬 5095 元（詳附表一編號 11）。

4. 校總區外幣帳戶（詳附表二編號 1 至 7）含定存美金 19,898,535.03 元、人民幣 54,631,869.10 元。

5. 校總區新台幣銀行專戶定存結存（詳附表三）。

表一 107會計年度本校各存款專戶收支概況及現金結存明細表 單位：元

編號	銀行別、存款戶名及其帳號	106年12月底結存金額	107年1~12月收入金額	107年1~12月支出金額	107年12月底結存金額
1	華銀台大分行等	5,701,827,785	21,643,878,631	21,446,361,263	5,899,345,153
	國立臺灣大學 401專戶等（校經費，保證金等）				
	154360000028 等				
2	一銀古亭分行	151,549,485	628,050	151,630,774	546,761
	國立臺灣大學 402專戶				
	050257				
3	中國信託忠孝分行	37,063	1,998,607,340	1,998,612,720	31,683
	國立臺灣大學 405專戶				
	077072,18535 0001991				
	116008				

4	華銀南門分行	53,313,237	568,170,478	406,177,140	215,306,575
	國立臺灣大學 醫學院406專戶				
	000011				
	華銀公館分行	594,987,447	175,417,060	149,340,744	621,063,809
	國立臺灣大學 進修推廣部 411專戶				
	705666				
	1-5合計	6,501,715,017	24,386,701,605	24,152,122,641	6,736,293,981
6	華銀台大分行	3,213,003,708	5,391,353,124	4,898,401,211	3,705,955,621
	國立臺灣大學 401專戶 (科技部)				
	000028(C)				
7	華銀台大分行	794,740,593	1,095,864,951	972,415,746	918,189,798
	國立臺灣大學 401專戶 (代收款及農委會)				
	000028(B, A)				
8	華銀台大分行	1,079,011,535	1,131,009,177	472,183,790	1,737,836,922
	國立臺灣大學 401專戶 (邁向頂尖大學)				
	000028(R)				
9	華銀台大分行	0	746,474,994	1,321,563,736	- 575,088,742
	國立臺灣大學 401專戶 (高等教育深耕)				
	000028(L)				
10	華銀台大分行	75,365,283	9,333,284	41,067,709	43,630,858
	國立臺灣大學 401專戶 (雲林校區)				
	000028(Y, Z)				
	6-10合計	5,162,121,119	8,374,035,530	7,705,632,192	5,830,524,457

11	華銀台大分行	401,117,391	316,162,780	306,005,095	411,275,076
	國立臺灣大學 保管品專戶 (有價證券)				
	1540019:1540 021				
12	中央銀行國庫 局	1,191,524,940	1,499,756,386	1,369,728,752	1,321,552,574
	國立臺灣大學 醫學院 407專戶				
	261524				
13	中央銀行國庫 局	15,708,165	9,201,508	8,607,508	16,302,165
	國立臺灣大學 醫學院 423專戶				
	268463				
14	合作金庫台大 支庫	633,758,199 (含定存2億 4065萬5089元)	1,062,388,781	1,028,284,192	667,862,788 (含定存1億 8687萬6868元)
	國立臺灣大學 醫學院 408專戶				
	100070				
15	華銀南門分行	1,547,460	306,673	0	1,854,133
	國立臺灣大學 醫學院409專戶				
	0000022				
16	中央銀行國庫局	1,000	495,120	495,120	1,000
	國立臺灣大學 醫學院 422專戶				
	51710				
12-16合計		1,842,539,764	2,572,148,468	2,407,115,572	2,007,572,660

表二 107會計年度校總區外幣存款專戶收支概況及現金結存明細表

單位：美元、人民幣、歐元、英鎊、新加坡幣、加拿大幣、澳幣、港幣、紐幣

編號	銀行別、存款戶名 及其帳號	106年12月底 結存金額	107年1~12月 收入金額	107年1~12月 支出金額	107年12月底 結存金額
1	華銀台大分行	USD 11,594,489.72 (含定存 8,743,245.91)	1,092,715.38	2,416,188.00	USD 10,271,017.10 (含定存 8,864,522.88)
		CNY 39,779,745.22 (定存)	929,931.10	0.00	CNY 40,709,676.32 (定存)
	國立臺灣大學	EUR 25,572.88	2,731.72	0.00	EUR 28,304.60
		GBP 31,499.45	15.95	0.00	GBP 31,515.40
		SGD 5,020.00	0.50	0.00	SGD 5,020.50
		CAD 10,256.47	12.19	0.00	CAD 10,268.66
	154970000010	AUD 11,752.52	23.72	0.00	AUD 11,776.24
		HKD 33,020.00	7.35	0.00	HKD 33,027.35
		NZD 0.00	6,281.52	0.00	NZD 6,281.52
2	華銀台大分行	CNY 0.00	3,000,393.93	1,499,093.34	CNY 1,501,300.59
	國立臺灣大學				
	154970019588				
3	兆豐銀國外部、信義分行	USD 1,396,493.63	1,224,036.51	0.00	USD 2,620,530.14
	國立臺灣大學				
	04853050089				
4	一銀古亭分行	USD 2,629,922.72 (含定存 2,628,880.09)	30,418.68	0.00	USD 2,660,341.40 (含定存 2,659,295.19)
	國立臺灣大學	EUR 155.27	0.00	0.00	EUR 155.27
	17140019999				
		GBP 60,180.67	30.08	0.00	GBP 60,210.75
5	富邦安和分行	USD 0.00	3,030,825.72	2,870,512.50	USD 160,313.22
	國立臺灣大學				
	715171501970	CNY 4,655,411.82	1,429,487.22	0.00	CNY 6,084,899.04

6	玉山和平分行	USD 1,220,176.91 (含定存 1,213,387.67)	2,045,504.35	0.00	USD 3,265,681.26 (含定存 3,254,781.82)
	國立臺灣大學	CNY 6,087,606.43 (含定存 6,066,885.44)	248,386.72	0.00	CNY 6,335,993.15 (含定存 6,315,301.32)
	0576441006690				
7	京城新店分行	USD 3,803,712.64 (含定存 3,800,000.00)	16,939.27	2,900,000.00	USD 920,651.91 (含定存 914,927.32)
	國立臺灣大學				
	087580003816				
1-7合計		USD 20,644,795.62 (含定存 16,385,513.67)	7,440,439.91	8,186,700.50	USD 19,898,535.03 (含定存 15,693,527.21)
		CNY 50,522,763.47 (含定存 45,846,630.66)	5,608,198.97	1,499,093.34	CNY 54,631,869.10 (含定存 47,024,977.64)
		EUR 25,728.15	2,731.72	0.00	EUR 28,459.87
		GBP 91,680.12	46.03	0.00	GBP 91,726.15
		SGD 5,020.00	0.50	0.00	SGD 5,020.50
		CAD 10,256.47	12.19	0.00	CAD 10,268.66
		AUD 11,752.52	23.72	0.00	AUD 11,776.24
		HKD 33,020.00	7.35	0.00	HKD 33,027.35
		NZD 0.00	6,281.52	0.00	NZD 6,281.52

表三 107會計年度校總區新台幣銀行專戶定存結存表 單位：元

編號	銀行別	帳號	107年12月底結存金額
1	華南商業銀行台大分行	154360000028	2,752,402,072
2	台大郵局	17653341	4,322,230,000
3	上海銀行蘆洲分行	32102000056099	3,029,000,000
4	玉山銀行營業部	0015951000058	207,357,255
5	員山鄉農會	39012107055110	650,000,000
	羅東鎮農會	39012107056810	50,000,000

(九) 108 會計年度 1 月(以下簡稱本期)本校出納單位收支業務概況：

1. 本期校務基金預算經費部分包括總區出納組、醫學院(含公衛學院)及進修推廣部各專戶，收入金額合計 23 億 7519 萬 9851 元，支出金額為 32 億 5176 萬 8633 元(詳附表一編號 1 至 5)。
2. 總區出納組科技部、農委會、代收款、教育部邁向頂尖大學、教育部高等教育深耕、雲林校區等委辦計畫經費或各項補助款，本期收入金額總計 3 億 0245 萬 2143 元，支出金額為 5 億 2434 萬 2441 元(詳附表一編號 6 至 10、其中編號 9 結存金額為負數，係該計畫之執行率需達前次撥款數額七成才能請領次筆款項，目前暫由校務基金墊付)。醫學院(含公衛學院)科技部等 5 個專戶，本期收入金額為 1 億 6421 萬 9762 元，支出為 2 億 4485 萬 4055 元(詳附表一編號 12 至 16)。
3. 另有保管品收入金額為 463 萬 3000 元，支出為 211 萬 5000 元(詳附表一編號 11)。
4. 校總區外幣帳戶(詳附表二編號 1 至 7)含定存美金 19,914,972.85 元、人民幣 54,663,911.88 元。
5. 校總區新台幣銀行專戶定存結存(詳附表三)。

表一 108會計年度本校各存款專戶收支概況及現金結存明細表 單位：元

編號	銀行別、存款戶名及其帳號	107年12月底結存金額	108年1~1月收入金額	108年1~1月支出金額	108年1月底結存金額
1	華銀台大分行等	5,899,345,153	2,344,402,190	3,226,916,604	5,016,830,739
	國立臺灣大學 401專戶等(校經費,保證金等)				
	154360000028等				
2	一銀古亭分行	546,761	0	0	546,761
	國立臺灣大學 402專戶				
	050257				

3	中國信託忠孝分行	31,683	0	0	31,683
	國立臺灣大學405專戶				
	077072,185350001991				
	116008				
4	華銀南門分行	215,306,575	6,845,995	11,778,084	210,374,486
	國立臺灣大學醫學院406專戶				
	000011				
5	華銀公館分行	621,063,809	23,951,666	13,073,945	631,941,530
	國立臺灣大學進修推廣部411專戶				
	705666				
	1-5合計	6,736,293,981	2,375,199,851	3,251,768,633	5,859,725,199
6	華銀台大分行	3,705,955,621	115,510,898	361,354,465	3,460,112,054
	國立臺灣大學401專戶(科技部)				
	000028(C)				
7	華銀台大分行	918,189,798	183,894,327	61,845,446	1,040,238,679
	國立臺灣大學401專戶(代收款及農委會)				
	000028(B, A)				
8	華銀台大分行	1,737,836,922	2,718	6,242,448	1,731,597,192
	國立臺灣大學401專戶(邁向頂尖大學)				
	000028(R)				

9	華銀台大分行	-	575,088,742	36,700	94,334,691	-	669,386,733
	國立臺灣大學 401專戶 (高等教育深耕)						
	000028(L)						
10	華銀台大分行	43,630,858	3,007,500	565,391	46,072,967		
	國立臺灣大學 401專戶 (雲林校區)						
	000028(Y, Z)						
	6-10合計	5,830,524,457	302,452,143	524,342,441	5,608,634,159		
11	華銀台大分行	411,275,076	4,633,000	2,115,000	413,793,076		
	國立臺灣大學 保管品專戶 (有價證券)						
	1540019:1540 021						
12	中央銀行國庫 局	1,321,552,574	43,817,529	153,073,211	1,212,296,892		
	國立臺灣大學 醫學院 407專戶						
	261524						
13	中央銀行國庫 局	16,302,165	623,750	2,596,806	14,329,109		
	國立臺灣大學 醫學院 423專戶						
	268463						
14	合作金庫台大 支庫	667,862,788 (含定存1億 8687萬6868元)	119,283,363	88,688,918	698,457,233 (含定存1億 8687萬6868元)		
	國立臺灣大學 醫學院 408專戶						
	100070						
15	華銀南門分行	1,854,133	0	0	1,854,133		
	國立臺灣大學 醫學院409專戶						
	0000022						

16	中央銀行國庫局	1,000	495,120	495,120	1,000
	國立臺灣大學 醫學院 422專戶				
	51710				
12-16合計		2,007,572,660	164,219,762	244,854,055	1,926,938,367

表二 108計年度校總區外幣存款專戶收支概況及現金結存明細表

單位：美元、人民幣、歐元、英鎊、新加坡幣、加拿大幣、澳幣、港幣、紐幣

編號	銀行別、存款戶名 及其帳號	107年12月底 結存金額	108年1~1月 收入金額	108年1~1月 支出金額	108年1月底 結存金額
1	華銀台大分行	USD 10,271,017.10 (含定存 8,864,522.88)	12,555.00	0.00	USD 10,283,572.10 (含定存 8,877,077.88)
		CNY 40,709,676.32 (定存)	10,833.89	0.00	CNY 40,720,510.21 (定存)
	國立臺灣大學	EUR 28,304.60	0.00	0.00	EUR 28,304.60
		GBP 31,515.40	0.00	0.00	GBP 31,515.40
		SGD 5,020.50	0.00	0.00	SGD 5,020.50
		CAD 10,268.66	0.00	0.00	CAD 10,268.66
	154970000010	AUD 11,776.24	0.00	0.00	AUD 11,776.24
		HKD 33,027.35	0.00	0.00	HKD 33,027.35
		NZD 6,281.52	0.00	0.00	NZD 6,281.52
2	華銀台大分行	CNY 1,501,300.59	0.00	0.00	CNY 1,501,300.59
	國立臺灣大學 154970019588				
3	兆豐銀國外部、信義 分行	USD 2,620,530.14	0.00	0.00	USD 2,620,530.14
	國立臺灣大學 04853050089				
4	一銀古亭分行	USD 2,660,341.40 (含定存 2,659,295.19)	1,120.73	0.00	USD 2,661,462.13 (含定存 2,660,415.92)
	國立臺灣大學				
	17140019999	EUR 155.27	0.00	0.00	EUR 155.27
		GBP 60,210.75	0.00	0.00	GBP 60,210.75

5	富邦安和分行	USD 160,313.22	0.00	0.00	USD 160,313.22
	國立臺灣大學				
	715171501970	CNY 6,084,899.04	0.00	0.00	CNY 6,084,899.04
6	玉山和平分行	USD 3,265,681.26 (含定存 3,254,781.82)	2,762.09	0.00	USD 3,268,443.35 (含定存 3,254,781.82)
	國立臺灣大學				
	0576441006690	CNY 6,335,993.15 (含定存 6,315,301.32)	21,208.89	0.00	CNY 6,357,202.04 (含定存 6,315,301.32)
7	京城新店分行	USD 920,651.91	0.00	0.00	USD 920,651.91
	國立臺灣大學	(含定存			(含定存
	087580003816	914,927.32)			914,927.32)
	1-7合計	USD 19,898,535.03 (含定存 15,693,527.21)	16,437.82	0.00	USD 19,914,972.85 (含定存 15,707,202.94)
		CNY 54,631,869.10 (含定存 47,024,977.64)	32,042.78	0.00	CNY 54,663,911.88 (含定存 47,035,811.53)
		EUR 28,459.87	0.00	0.00	EUR 28,459.87
		GBP 91,726.15	0.00	0.00	GBP 91,726.15
		SGD 5,020.50	0.00	0.00	SGD 5,020.50
		CAD 10,268.66	0.00	0.00	CAD 10,268.66
		AUD 11,776.24	0.00	0.00	AUD 11,776.24
		HKD 33,027.35	0.00	0.00	HKD 33,027.35
		NZD 6,281.52	0.00	0.00	NZD 6,281.52

表三 108會計年度校總區新台幣銀行專戶定存結存表 單位：元

編號	銀行別	帳號	108年1月底結存金額
1	華南商業銀行台大分行	154360000028	2,752,369,961
2	台大郵局	17653341	4,322,230,000
3	上海銀行蘆洲分行	32102000056099	3,429,000,000
4	玉山銀行營業部	0015951000058	207,357,255
5	員山鄉農會	39012107055110	510,000,000
	羅東鎮農會	39012107056810	100,000,000

七、採購組

107 年 12 月至 108 年 1 月辦理之財物及勞務採購案如下：

（一）適用政府採購法辦理採購案件：

1. 採購組辦理採購案總計 136 件，其中招標比議價 111 件，利用共同供應契約下訂 25 件，小額採購 440 件。
2. 總採購預算為新台幣 307,904,815 元。
3. 於政府電子採購網公告招標之案件為 134 件，電子領標案計 134 件，電子領標達成率 100%。
4. 至 108 年 2 月 13 日止，辦理公開取得電子報價單採購達成率為 9.09%，今年度將持續鼓勵屬於財物、非統包、免押標金、非異質、非特殊、非複數決等未達公告金額之最低標採購案以電子報價單方式辦理，以符合工程會訂年度 20%之目標值。

（二）以科研採購方式辦理案件：

1. 各單位辦理之科研採購計 103 件。
2. 採購預算金額共新台幣 43,944,906 元。

（三）審查授權院系所中心自辦採購案 87 件。

（四）辦理進口教育用品免稅申請（含設備送國外維修）計 61 件。

（五）綠色採購執行情形：

本校 107 年度指定項目總採購金額為 130,842,068 元，綠色採購指定項目金額達 127,397,135 元，採購比率達 97.37%，已達成該年度綠色彩購指定採購項目比率 90%之目標。未來將持續透過網頁宣導及提供綠色標章之環保產品及廠商資料，鼓勵各單位優先採購環境保護產品。

八、經營管理組

（一）醉月湖 2 號貨櫃屋場地招商：

本場地鄰近醉月湖旁東側場地活動貨櫃，面積 4 坪，本案於 107 年 8 月 22 日至 9 月 10 日重新公告招商，9 月 17 日召開評選會議，由「泊實旅館管理顧問股份有限公司」取得最優勝廠商，租期 3 年並得續約 1 次。因貨櫃屋櫃體狀況不佳，廠商處理硬體設備時間超出預期，於本(108)年 2 月 20 日開始試營運，該廠商提供美式漢

堡、三明治、咖啡茶飲等商品。



裝 修 前



裝 修 後

九、駐衛警察隊

- (一) 目前本隊受理失竊報案(或電話報案)時，立即派員至現場協助處理，以不推諉及服務之精神積極處理；當竊案發生時，失竊單位(或個人)後續處理程序及應配合事項如下：1. 應立即通知本隊，再由本隊通報轄區羅斯福路派出所協助處理。2. 保留現場完整，勿任意用手觸摸及管制人員出入現場。3. 由轄區羅斯福路派出所通報大安分局刑事組，蒞現場採取指紋及拍照取證。4. 清點失竊財物(確實清點公有、私有財物損失情形)。5. 製作筆錄：案發後報案人至轄區羅斯福路派出所報案，取得受理刑事案件報案三聯單。(竊盜案件總計 26 件，遺失物品共 418 件)
- (二) 本隊為確保校產及個人財物安全，除日夜間積極執行校園巡邏及巡護防竊勤務外，籲請作好門禁管制工作及個人財物之保管，於校園內活動時，勿將個人財物置於無人看管狀況，尤以運動場、籃球場、體育館、圖書館、交誼廳等眾人出入之場合，請隨時注意保管個人財物(尤以筆電、手機、錢包)，以免因一時之便而造成遺憾；另鑑於車輛遭破壞竊取車內財物，竊嫌多以容易變賣及隨手可取走之貴重物品隨機犯案，為有效防制竊盜及維護個人財物安全，入校停車時勿將貴重物品、金錢置放於車內，以防範竊案發生。(統計查獲、處理竊嫌並移送法辦者 3 人)
- (三) 校總區校園幅員廣大，校園空間採開放式管理，出入人員非僅限

於本校師生，因此，對於人員、財物及建物等安全防護之管理益形重要。為解決上述問題，以建置門禁、監視(目前本隊所管理舊監視系統計 39 處、287 具攝影機，新監視系統 15 處、241 具攝影機，共 54 處、528 具攝影機並與廠商簽訂保修合約，使監視系統發揮最大功能，且紀錄保存 14 日以上，預計今年 5 月增設傳圖監視設備)、緊急報案電話(目前校總區設有 38 具，因鄭江樓工程工地先行拆卸 1 具，故目前設有 37 具，近日已請廠商規畫設置位置)，校園安全監控系統，使所有監控點與本隊監控中心結合，將危害及損失降至最低，有效確保校園師生安全。

(四) 為維護校園交通安全及觀瞻，本隊持續執行校園車輛違規取締工作，尤以校園行車速限，籲請全校師生共同配合校方規定。(統計 107 年取締違規停車計 169 件、取締超速 376 件，罰款計 19,700 元)。

十、醫學院總務分處

(一) 營繕股業務：

計 畫 名 稱	執行進度
紹興南街第二醫學教學研究大樓新建工程	108.1.28 先期規劃構想書第二次送教育部審核
基礎醫學大樓 14 樓第一共同研究室裝修工程	已於 108 年 1 月 8 日工程開標，1 月 21 日召開施工前會議，訂於 2 月 12 日開工
基礎醫學大樓 B2 庫房空間改善工程	空間整修約 72 萬，空調改善約 98 萬，簽辦中
基礎醫學大樓 1038、1040 實驗室裝修工程	已會同建築師與張老師討論空間規劃事宜，預計 108 年 1 月底前完成細部設計
實驗場所設立申請審查	目前累計審查 32 件，通過 31 件。
基礎醫學大樓 9 樓 909、911、913、922、951 等實驗室裝修工程	已於 1 月中旬完成細部設計，預計 2 月 13 日工程開標
機電中心 750RT 冰水主機汰換工程預算書編製	12/22 決標 廠商提送施工計畫書及材料送審中
C 區講堂 2、5 樓男女廁所整修工程設計監造技術服務	2 樓廁所已完工 5 樓廁所一牆面水泥板施工

醫技系 R421 實驗室整修工程	空間圖面已與老師確認完成，已請建築師進行細部設計。
緊急發電機汰換工程	1 月 21 日黑煙過濾器及消音管吊掛進場。
紹南基地日式宿舍拆除工程技服案	一、委技廠商履約中。 二、1/17 日提送整區彙整受保護樹木計畫書予文化局。 三、1/22 文化局幹事會審查。 四、1/29 召開細部設計審查會議。
紹興南街違建 A、B、C、D、F 區拆除工程技服案	一、委技廠商履約中。 二、1/17 日提送整區彙整受保護樹木計畫書予文化局。 三、1/22 文化局幹事會審查。
李鎮源故居緊急鋼棚架委技	一、臺北市政府文化局 12/28 同意補助李鎮源故居緊急棚架工程與修復再利工程之規劃設計監造與工作報告書委技案經費。 二、1/17 本校檢送行政契約予臺北市政府文化局用印。 三、招標文件草擬中。

(二) 庶務股業務：

1. 203、204 討論室座椅汰舊換新案，203、204 討論室的座椅，已使用超過 10 年以上，其布質座面及靠背經使用多年已多有污損，且座椅無法隨時調整高度，院長指示應予汰換，廠商於 12 月 26 日送貨完成汰換。
2. 有師生同仁反應 101 講堂喇叭及麥克風有雜訊、斷訊狀況，經請專業廠商檢查後得知係因喇叭及麥克風線路已使用超過 11 年，已有老化情況，需予以更換以維持擴音品質，11 月 21 日簽奉准予汰換，廠商於 12 月 14 日完成更換。
3. 有師生同仁反應講堂資訊講桌 USB 插座無法讀取資料，經請專業廠商檢查後得知係因 USB 插座經長久使用，已有鬆弛情況致無法讀取，需予以更換，廠商於 12 月 24 日完成更換。
4. 108 年 1 月 10 日函請行政院農委會種苗改良繁殖場惠賜孤挺花球根 100 顆，規劃於大門口的花圃內側種植 36~48 棵，一樓中庭臨大廳側的中間 2 個花圃種植 24 棵，其餘分散種於中庭、人文館周邊。

5. 網球場旁腳踏車停車場有 1 棵臘腸樹、1 棵茄苳樹及 2 棵楓香樹因染褐根病而枯死，需伐除且須將染病樹根挖除燒燬。廠商於 12 月 19 日完成。
6. 人文館西側花園內鄰中山南路側的榕樹(含 2 棵受保護樹木)修剪，承包廠商於 11 月 10 日施作，11 月 30 日將修剪施作要項紀錄送交本院，12 月 4 日本院(107)醫總字第 2777 號函送修剪施作要項紀錄予北市文化局。
7. 本院東側停車場增設自動收費系統，12/4 完工，功能測試完成待營繕股安排驗收，並經 108.1.17 107 學年度第 6 次主管會報通過增訂停車場收費管理辦法。
8. 飲水機濾心清潔更換今年仍由北源公司得標，廠商於 1 月 23、24 日完成飲水機濾心清潔更換。
9. 配合臨醫所、國際事務中心及秘書組等單位完成活動場地佈置共 9 次。

(三) 保管股業務：

1. 完成 108 年場地租用 6 件及光泉自動販賣機續約。
2. 辦理研究計畫租用空間作業。
3. 學位服清洗案查驗，陸續辦理上架及倉庫整理，並淘汰學位服帽運棄及僑生學位服帽借用作業。
4. 辦理財產報廢及報廢變賣作業。
5. 辦理財產移撥成功大學及附設醫院作業。

研究發展處 107 學年度第 2 學期第 1 次校務會議報告

第一部分：研發處重要工作摘要

- 一、 臺大醫院雲林分院邀請本處產學合作總中心黃佳莉法務經理、王儷儒產業經理及潘龍德智權管理師於 1 月 7 日至分院擔任學術活動講師，說明產學合作總中心業務內容及研發成果運用管理等相關規定，協助分院醫師釐清因職務而產出之研發成果的智慧財產歸屬及後續運用所需遵守及注意的事項。
- 二、 107 年度育成培育 U-START 計畫團隊「思築音樂文化有限公司」正式成立公司，申請第 2 階段績優創業團隊評選，並於 1 月 25 日接獲青年發展署函知入圍複審資格，複審簡報將於 2 月中進行，通過複審之公司將獲得 25 萬至 100 萬之創業獎金，並須進駐由育成中心輔導 1 年。

第二部分：研發處近期重點業務報告

企劃組

- 一、 依教育部來文，辦理有關本校執行教育部高等教育深耕計畫第一部分主冊計畫及第二部分全校型計畫之 107 年成果報告之撰寫事宜，經彙整各主政單位資料，於 108 年 1 月 15 日簽奉校長核准並函送教育部。
- 二、 教育部函示同意各校於函送 107 年成果報告書後，得先行撥付 108 年第 1 期款，惟前揭成果報告如經教育部核定不予通過，須繳回第 1 期款。本校已於 108 年 1 月 11 日經校長核准函送高等教育深耕計畫-特色領域研究中心 107 年成果報告，並於 1 月 23 日發文請撥高等教育深耕計畫-特色領域研究中心本年度第 1 期款。
- 三、 108 年 2 月 21 日泰晤士報高等教育增刊(Times Higher Education; THE)公布 2018 年亞太地區大學排名，本校排名第 35 名，去年(2018)排名第 37 名，2017 年名列第 33 位。THE 係第 3 次公布亞太地區大學排名，使用與 2018 年之世界大學排名相同指標及數據（本校世界排名為 170 名），但微調各項指標之權重：教學由 30%降為 25%、產學合作由 2.5%提升為 7.5%，研究（30%）、論文被引用情形（30%）、及國際聲望（7.5%）等指標權重則不變。
- 四、 新進教師創始研究經費協助新進教師迅速建立獨立的研究環境，並鼓

勵展開各項學術研究及執行邁向頂尖大學計畫，依「國立臺灣大學補助新進教師學術研究計畫作業要點」，108 年辦理新進教師創始研究經費共 5 件，總金額 1,200,000 元。

五、107 年 12 月 28 日向教育部提出第 23 屆國家講座申請案，各類科申請人數如下：社會科學類 1 人、數學及自然科學類 3 人、生物及醫農科學類 2 人、工程及應用科學類 3 人。

六、107 年 12 月 28 日向教育部提出第 63 屆學術獎於申請案，各類科申請人數如下：社會科學類 1 人、數學及自然科學類 2 人、生物及醫農科學類 2 人、工程及應用科學類 3 人。

產學合作總中心

一、臺大醫院雲林分院邀請本中心黃佳莉法務經理、王儷儒產業經理及潘龍德智權管理師於 1 月 7 日至分院擔任學術活動講師，說明產學合作總中心業務內容及研發成果運用管理等相關規定，協助分院醫師釐清因職務而產出之研發成果的智慧財產歸屬及後續運用所需遵守及注意的事項。

二、107 年度育成培育 U-START 計畫團隊「思築音樂文化有限公司」正式成立公司，申請第 2 階段績優創業團隊評選，並於 1 月 25 日接獲青年發展署函知入圍複審資格，複審簡報將於 2 月中進行，通過複審之公司將獲得 25 萬至 100 萬之創業獎金，並須進駐由育成中心輔導 1 年。

三、專利與技術移轉統計

(一)專利提案數：108/1/1 至 108/1/31 各學院專利提出如下表一：

表一、各學院專利提案數

學院 案數	工	電	醫	生農	生科	理	管	總計
申請	6	0	0	0	0	0	0	6
報備	6	0	2	0	0	0	0	8
總計	12	0	2	0	0	0	0	14

(二)專利申請件數：由本中心審查通過於 108/1/1 至 108/1/31 向各國官方機構提出專利申請，並有官方申請案號者統計如下表二：

表二、向各國官方機構正式申請專利件數

國別	工	電	醫	生農	生科	理	管	合計
臺灣	1	0	0	0	0	1	0	2
美國	0	0	0	0	0	0	0	0
先期案	0	0	0	0	0	0	0	0
總計	1	0	0	0	0	1	0	2

(三)專利獲證件數：截至 108 年 1 月 31 日止接獲官方獲證通知統計如表三：

表三 專利獲證數統計表

國別		工	電	醫	生農	生科	理	管	合計
國內	臺灣	1	1	1	0	0	0	0	3
	植物 品種權	0	0	0	0	0	0	0	0
國外	美國	0	0	1	0	0	0	0	1
	日本	0	0	0	0	0	0	0	0
總計		1	1	2	0	0	0	0	4

(四)技術移轉收入(108/1/1 至 108/1/31)

表四 技術移轉件數及金額統計表

經費來源	項目	件數	108/1/1~108/1/31
		金額	
科技部計畫	一般專題技轉	件數	0
		金額	0
	產學先期技轉	件數	0
		金額	0
非科技部之 政府計畫	經濟部計畫	件數	0
		金額	0
	農委會計畫	件數	0
		金額	0

經費來源	項目	件數	108/1/1~108/1/31
		金額	
非政府計畫 (企業、財團法人、利 用本校資源等)	一般技轉	件數	0
		金額	0
	產學、 先期技轉	件數	6
		金額	842,933
其他資源註 1		件數	0
		金額	0
小計		件數	6
		金額	842,933
衍生利益金		金額	238,018
技術移轉收入總計		金額	1,080,951

註 1：他方主導案件或其他單位成果(如臺大醫院)依法規或協議書分配部分收益給本校。

註 2：以上金額為合約簽約金額。技轉廠商計 1 家為新創公司(公司設立與技轉時間於三年內)。

四、育成培育企業家數(108/01/01 至 108/01/31)

產業別	中小企業處專管系統統計數據							目前使用培育空間之廠商家數 ^{註3}	屬臺大人創業(含離駐)			
	期初家數 ^{註1}	新增	畢業	離駐	期末家數 ^{註2}				校友	畢業5年內及原創技術來自本校	校園衍生新創企業	總計
					虛擬培育	實體進駐	總計					
工程資訊	10	0	0	0	0	10	10	10	3	2	1	6
生技	9	2	0	0	0	11	11	11	5	2	1	8
服務	2	1	0	0	0	3	3	4	1	1	1	3
化材	1	0	0	0	0	1	1	1	0	1	0	1
文創	1	0	0	0	1	0	1	0	0	0	0	0
合計家數	24	3	0	0	1	25	26	26	9	6	3	19

註 1：期初家數係指上期(107 年)結轉下來的家數。

註 2：期末預估培育家數係指統計當時之(期初+新增)-(畢業+離駐)=專管系統轉入次年期初家數(包虛擬育成)。

註 3：目前使用培育空間家數，除實體進駐家數外，尚包含合作廠商(1)-橡子園。

研究計畫服務組

一、 本校 108 年度截至 108/2/18 止核定之建教合作計畫合計 1,153 項，經費總額計新臺幣 21 億 5,638 萬元。各學院之 108 年度計畫項數及金額詳如下表一。

表一 108 年度建教合作計畫統計表

類別 學院	108 年 2 月 18 日止		
	項數	金額(萬元)	金額百分比(%)
文學院	56	6,048	2.80
理學院	114	32,581	15.11
社會科學院	37	6,642	3.08
醫學院	330	50,124	23.24
工學院	185	26,783	12.42
生物資源暨農學院	113	16,493	7.65
管理學院	42	4,142	1.92
公共衛生學院	37	4,960	2.30
電機資訊學院	112	26,351	12.22
法律學院	18	2,669	1.24
生命科學院	34	7,308	3.39
獸醫專業學院	5	790	0.37
牙醫專業學院	12	1,727	0.80
藥學專業學院	15	2,266	1.05
其他一級單位	43	26,753	12.41
合計	1153	215,638	100.00

二、 本校 108 年度由計畫服務組辦理聘僱之 108/2/18 在職專任計畫人 2,723 人(含博士後研究員 509 人)，108/2/18 在職兼任人數 6,042 人。

三、 研發替代役業務：

(一)役政署公告核配本校 108 年度研發替代役核配員額，計 12 名員額，於 108 年 2 月 1 日(五)至 3 月 28 日(四)進行用人單位預備錄用作業。

(二)現職研發替代役役男共計 41 名，服務於文、法、理、工、電資、生命、生農、醫、公衛等學院之研究團隊。

四、計畫事宜：

(一)107 年 12 月至 108 年 1 月各委補助機關(構)計畫申請及核定統計表

委補助機關(構)	計畫/人員名稱	申請件數		核定件數	
		108 年度	107 年度	108 年度	107 年度
科技部	108 年度專題研究計畫(大批)	1283	1313	尚未核定	—
科技部	108 年度特約研究計畫補助案	27	30	尚未核定	28 位(有 1 位為 106 年申請，107 年通過)
科技部	「吳大猷先生紀念獎研究計畫」	7(新)	—	尚未核定	—
科技部	108 年度「綠能科技聯合研發計畫」	3(新)	—	尚未核定	—
科技部	107 年度「傑出研究獎」	—	109	—	尚未核定
科技部	愛因斯坦培植計畫	10	11	尚未核定	10
科技部	哥倫布計畫	30	26	尚未核定	8
科技部	優秀年輕學者計畫	123	140	尚未核定	27

(二)科技部 108 年度「領袖學者助攻方案—沙克爾頓計畫」，已請申請計畫者請於 108 年 1 月 1 日起至 108 年 2 月 25 日(星期一)下午 5 時前完成技部線上申請作業，並於 108 年 2 月 26 日(星期二)中午

12 時前填具本校「專案申請科技部補助專題計畫研究經費申請書」由本處研究計畫服務組彙整造冊函送。

- (三) 科技部徵求 107 年度「推動科技部研究計畫產學加值鼓勵方案(達陣方案)」(Academic Research Results Industrialization and Values Enhancement, 簡稱 ARRIVE 方案), 本方案採隨到隨審方式, 旨揭方案申請係依科技部補助專題研究計畫作業要點第十七點第一項第二款規定及科技部研究計畫產學加值鼓勵方案申請須知辦理。本計畫函告加註說明, 依本校 107 年 1 月 18 日校人字第 1070005086 號函第二點規定, 本校專任教師應依聘約第 8 點規定: 「專任教師接受委託研究應以學校名義與各機關訂約」; 有關合作企業合約相關問題, 得洽詢本校研究發展處產學合作總中心。案內所需檢附之企業應撥付挹注金證明文件, 撥付之帳戶應依本校規定入本校 401 或醫學院 408 專戶辦理。
- (四) 科技部徵求 108 年度大專學生研究計畫申請案, 自即日起接受申請, 學生、學生就讀科系與指導教授須於 108 年 3 月 11 日(星期一)下午 5 時前完成線上申請作業, 並於 108 年 3 月 12 日(星期二)前填送本校「申請科技部 108 年度大專學生研究計畫申請書」, 經學生就讀科系(他校生須請就讀學校科系系主任)及指導教授簽章後送達研發處計畫服務組彙整造冊函送。
- (五) 科技部徵求「台灣腦科技發展及國際躍升計畫」, 欲申請者請於 108 年 3 月 25 日(星期一)下午 5 時前完成線上申請作業, 並填妥「專案申請科技部補助專題計畫研究經費申請書」送研究發展處研究計畫服務組, 以利校方如期彙整造冊函送。
- (六) 科技部生科司徵求「研發台灣缺蚊(小黑蚊)防治技術研究計畫」, 欲申請者請於 108 年 4 月 16 日(星期二)下午 5 時前完成線上申請作業, 並填妥「專案申請科技部補助專題計畫研究經費申請書」送研究發展處研究計畫服務組, 以利校方如期彙整造冊函送。
- (七) 科技部徵求 108 年度「奈米科技創新應用計畫」, 欲申請計畫者請於即日起至 108 年 2 月 20 日(星期三)完成科技部線上申請作業, 並於次日 2 月 21 日(星期四)下午 5 時前填具本校「專案申請科技部補助專題計畫研究經費申請書」送達研發處研究計畫服務組, 俾利校方如期彙整造冊函送。
- (八) 科技部徵求 108 年度「尖端晶體材料開發及製作計畫」, 已請申請計畫者於 108 年 2 月 24 日(星期日)完成科技部線上申請作業, 並於次日 2 月 25 日(星期一)下午 5 時前填具本校「專案申請科技部補助專題計畫研究經費申請書」, 由本處研究計畫服務組彙整造冊函送。

(九)客家委員會「108 年度客家知識體系發展研究計畫徵求說明」及「107 學年度大專校院開設客家課程補助計畫」，108 年度客家知識體系發展研究計畫包含個人之「個別型計畫」及學術機構之「整合型計畫」兩大類，均自即日起開始受理，其中「個別型計畫」收件截止日期為 108 年 3 月 31 日，「整合型計畫」則分成「計畫構想書」與「研究計畫書」（計畫構想書通過後提送）兩階段，收件截止日期分別為 108 年 2 月 15 日及 108 年 4 月 30 日。107 學年度大專校院開設客家課程補助計畫，本次受理補助為 107 學年度第 2 學期開設之課程（108 年 2 月 1 日至 108 年 7 月 31 日），收件截止日期為 108 年 2 月 15 日。配合客家委員會「獎補助線上申辦系統」之作業，以上計畫均採線上申請，惟除須完成線上申請外，另請檢附申請計畫書 2 份函送該會。

五、其他重要事項：

(一)科技部訂定「科技部補助沙克爾頓計畫作業要點」，並自 107 年 12 月 5 日生效，其與哥倫布計畫及愛因斯坦計畫重點說明如下表：

科技部沙克爾頓計畫、哥倫布計畫及愛因斯坦計畫重點說明對照表			
計畫名稱	沙克爾頓	哥倫布	愛因斯坦
申請年齡限制	申請人(主持人)曾獲國際殊榮*或年齡在45歲以下且研究成果優異	申請人(主持人)須年齡在38歲以下，具有博士學位	申請人(主持人)須年齡在32歲以下，具有博士學位，或博士畢業3年以內且年齡未逾35歲
主持人費(一般專題1萬5；特約計畫3萬)	突破研究型：最高3萬 輔導規劃型：最高1萬5	最高5萬	最高3萬
補助總經費	突破研究型：每年度不超過1,500萬 輔導規劃型：每年度不超過500萬	每年度不超過1,000萬	每年度不超過500萬
補助件數	2年4.5億(預算)	每年核定新計畫以30件為原則	每年核定新計畫以50件為原則
不得同時執行科技部其他補助計畫	突破研究型：YES 輔導規劃型：NO	YES	YES
著名事蹟	著名南極探險家	發現新大陸	發表相對論
其他	1. 補助期間均3~5年 2. 均不得提出申覆 3. 結餘款均要繳回		
備註	依第三點所稱國際殊榮係指(1)曾獲外國政府、學研機構或國際組織授予勳章或獎章者；或(2)曾任國際重要期刊之編輯、副主編、主編者；或(3)其他具有國際傑出學術貢獻者。		

(二)科技部修正「科技部補助人工智慧創新研究中心專案計畫作業要點」第 22 點，並自 107 年 11 月 28 日生效，重點說明如下：

- 1、第 1 款第 6 目，考量研究中心計畫確有辦公與實體展示空間之需求，計畫得申請之補助經費項目，新增研究中心之辦公空間租賃、修理及維護等開支。
- 2、第 1 款第 5 目，敘明勞健保等相關規定適用人員之名稱與範疇。
- 3、第 2 款，說明如計畫確有購置運算設備之必要，且金額超過新臺幣 30 萬元，應事先向科技部申請變更並獲同意。

(三)科技部修正「科技部補助大專學生研究計畫作業要點」部分規定，並自 108 年 1 月 15 日生效，重點說明如下：

- 1、第 9 點：明定研究計畫之審查重點，包括研究主題之重要性、研究方法及步驟之可行性、學生相關學科成績、指導教授學術研究及指導能力等。使申請人瞭解以作為申請書撰寫參考，並款次移列。
- 2、第 10 點：為強化計畫註銷或終止後補助經費繳還事宜，明定申請機構應即停止核發研究助學金，並將剩餘款項繳回科技部。
- 3、第 12 點：增訂學生因資格不符規定或因故未能執行計畫而經科技部同意註銷或終止計畫仍繳交之研究成果報告，不列入研究創作獎之評獎範圍。
- 4、第 13 點：研究創作獎審查作業期間縮短所需審查作業期間，由 4 個月修正為 3 個月，並款次移列。

(四)有關本校建教合作計畫處理要點部分條文修正案，業經本校 107 年 12 月 18 日第 3024 次行政會議討論通過，及 108 年 1 月 7 日校務基金管理委員會 108 年度第 1 次會議討論通過，並業於 108 年 1 月 11 日以校研發字第 1080002848 號函發布施行，修正重點說明如下：

- 1、第 5 點：配合「科技部傑出研究獎遴選作業要點」第 11 點第 4 款有關累獲傑出研究獎次數得申請特約研究計畫由 3 次修正為 2 次酌修文字。
- 2、第 10 點第 1 項：增列本校「博士後研究人員薪級表」及「博士後研究人員薪酬額外加給表」並酌修文字。
- 3、第 10 點第 8 項：增列本校「計畫兼任助理及研究獎助生每月支給上限標準表」，並酌修文字及項次移列。

國立臺灣大學108年度建教合作計畫統計表

	科技部	農委會	衛生福利部	環保署	經濟部	內政部	交通部	其他_政府	政府機關_合計	財團法人_合計	民營機關_合計	主持人數
文學院	總數 金額	54 40,367,909	0 0	0 0	0 0	0 0	0 0	2 20,116,000	56 60,483,909	0 0	0 0	54
理學院	總數 金額	107 311,116,000	0 0	1 5,760,000	2 3,534,000	1 0	0 4,000,000	0 0	112 324,610,000	1 1,000,000	200,000	97
社科學院	總數 金額	35 43,387,000	0 0	0 0	0 0	1 1,820,000	0 0	1 21,208,401	37 66,415,401	0 0	0 0	36
醫學院	總數 金額	270 381,109,940	0 0	10 39,706,000	1 4,795,000	0 0	0 0	19 24,820,000	300 450,430,940	25 46,507,000	5 4,302,334	270
工學院	總數 金額	177 262,823,000	0 0	0 0	0 0	0 0	0 0	1 0	182 265,527,700	1 1,900,000	2 400,000	137
生農學院	總數 金額	85 117,985,000	14 17,840,000	1 3,450,000	0 0	1 4,190,476	0 0	4 7,143,500	106 154,858,976	1 350,000	6 9,722,941	90
管理學院	總數 金額	42 41,423,000	0 0	0 0	0 0	0 0	0 0	0 0	42 41,423,000	0 0	0 0	36
公衛學院	總數 金額	27 30,318,000	0 0	2 1,810,000	1 4,620,000	0 0	0 0	1 2,140,000	31 38,888,000	5 9,412,000	1 1,304,348	29
電資學院	總數 金額	109 259,417,400	0 0	0 0	0 0	0 0	0 0	0 0	109 259,417,400	1 2,500,000	2 1,589,200	86
法律學院	總數 金額	17 19,338,000	0 0	0 0	0 0	1 7,348,000	0 0	0 0	18 26,686,000	0 0	0 0	18
生科學院	總數 金額	29 69,548,000	1 300,000	0 0	0 0	0 0	0 0	0 0	32 70,916,000	1 1,500,000	1 667,000	28
獸醫學院	總數 金額	4 5,971,000	0 0	0 0	0 0	0 0	0 0	0 0	4 5,971,000	1 1,933,000	0 0	3
牙醫學院	總數 金額	10 12,997,000	0 0	0 0	0 0	0 0	0 0	0 0	10 12,997,000	2 4,275,000	0 0	12
藥學院	總數 金額	11 18,652,000	0 0	1 3,550,000	0 0	0 0	0 0	0 0	13 22,652,000	0 0	2 10,050	11
一級單位	總數 金額	24 198,854,000	3 4,660,000	0 0	0 0	0 0	0 0	10 24,400,500	38 229,634,500	1 17,000,000	4 20,900,000	37
合計	總數 金額	1,001 1,813,307,249	18 22,800,000	15 48,716,000	4 15,175,000	3 15,072,476	1 1,820,000	1 4,000,000	1090 2,030,911,826	39 86,377,000	24 39,095,873	944 (937)

備註：表列主持人數合計為縱向合計，含重複人數，僅供參考；括號內則為實際人數，不含重複人數。

行為與社會科學研究倫理中心

一、實驗動物委員會業務

(一)實驗動物申請案

統計自 107 年 12 月 1 日至 108 年 2 月 15 日，動物實驗申請案(含教學案) 新案收案 共計 79 件。照案通過 0 件、補充說明後通過 31 件、撤案 0 件及審查中 49 件(案件完成率 39%)；動物實驗變更申請案收案共計 14 件。照案通過 14 件。

並彙整 107 年度整年度之申請案總量如下表：

107 年度動物實驗申請案件統計表			
	校內	校外	合計
一般申請案	218	23	241
變更案	41	5	46
教學案	6	0	6
總計			293

(二)實驗動物照護及使用委員會相業務

- 1、本校實驗動物照護及使用委員會，按規定已於 107 年 12 月 17 日召開並完成會議辦理；下次會議擬於 108 年 3 月中旬召開。
- 2、臺北市動保處於 107 年 12 月 14 日轉函農委會業於 107 年 8 月 21 日至本校進行「動物科學應用機構」實地查核評比結果，本校評比結果為良。
- 3、本（九）屆委員會任期將於 108 年 2 月 28 日屆滿，而召集委員教職任期至 108 年 1 月 31 日，經委員會決議 108 年 2 月 1 日-2 月 28 日由潘建源委員以執行秘書身分代理召委職務；第 10 屆委員聘任中，目前進度：研發處徵詢受薦教授意願中。
- 4、107 年 12 月 1 日至 108 年 2 月 15 日，完成本校動物實驗計畫審核後之監督（Post Approval Monitoring, PAM）9 件。
- 5、農委會監督報告。農委會於本(108)年 1 月 11 日來函請動物應用機構填報監督報告，本會承辦撰打中；彙整動物實驗計畫主持人動物使用實際現況。

二、保護研究參與者業務

(一)協辦臺灣北區保護研究參與者聯盟相關業務

- 1、持續協助北區聯盟夥伴有關研究計畫倫理審查送審流程、研究參與者之保護、政府單位法規、REC 建置經驗、教育訓練講師推薦、教育訓練課程之安排、加盟年費之繳納與享受權利等事宜之諮詢服務。
- 2、截至 108 年 2 月 15 日止，北區聯盟成員共計 66 所大學院校或機構，其中繳交 108 年度加盟年費之區盟成員共計 18 所，持續增加中。
- 3、辦理行為社科研究倫理教育訓練
 - (1) 所採購美國 CITI Program 線上研究倫理教育訓練課程供校內師生及繳交年費之區盟成員使用，107 年 12 月 1 日至 108 年 2 月 15 日，共計 224 人次完成課程。
 - (2) 107 年 12 月 11 日辦理「107 年度申請研究倫理審查工作坊(3)」，共 38 人取得證書。
 - (3) 已完成 108 年度研究倫理教育訓練之規劃，擬辦理 6 場次。
 - (4) 107 年 12 月 1 日至 108 年 2 月 15 日，受邀至區盟夥伴各校辦理教育訓練之場次有：於 107 年 12 月 15 日至國立體育大學辦理研究倫理教育訓練，共計 110 人與會。

(二)研究計畫倫理審查與研究倫理諮詢相關業務

- 1、行為與社會科學研究倫理審查委員會，按相關 SOP 每月召開，自 107 年 12 月 1 日至 108 年 2 月 15 日間，已完成第 84 次至 86 次會議之辦理，共 3 次會期。
- 2、自 107 年 12 月 1 日至 108 年 2 月 15 日，本中心受理本校內外研究倫理相關諮詢，校內 51 人次、校外 86 人次，共計 137 人次。
- 3、研究計畫倫理審查，自 107 年 12 月 1 日至 108 年 2 月 15 日，共受理校內 145 件次、區盟 177 件次，共計 322 件次之倫理審查案：
 - (1)校內新案34件。
 - (2)校內之變更審查44件。
 - (3)校內已執行案之持續審查56件。
 - (4)校內已執行完成之結案審查11件。
 - (5)校內撤案1件。
 - (6)區盟新案72件。
 - (7)區盟之變更審查65件。
 - (8)區盟已執行案之持續審查21件。
 - (9)區盟已執行完成之結案審查19件。
 - (10)區盟撤案0件。

國立臺灣大學國際事務處

107 學年度第 2 學期第 1 次校務會議報告

(報告期間：自 107 年 12 月 1 日至 108 年 2 月 22 日期間為止)

壹、重要工作成果摘要

- 一、日本東京大學與本校於 107 年 12 月 12 至 13 日，於臺大校園舉辦第三屆雙邊論壇，首次由東京大學五神真校長 (Makoto Gonokami) 親自帶領 79 位東大師生來訪，臺大共 10 個學院積極參與，與會人數共計 300 餘位，就會議主題「東亞社會的永續發展」展開跨領域、跨國研究對話，本次亦是五神真校長 2015 年就任後首度蒞臨本校。
- 二、本校目前參加之國際組織計有 APRU (環太平洋大學聯盟)、AEARU (東亞研究型大學協會)、ASAIHL (東南亞高等教育協會)、UMAP (亞太大學交流會)、SATU (臺灣與東南亞暨南亞大學校長論壇) 等 5 個，每年皆積極參與，已再做評估更為集中本校國際化能量，選擇重點參與以提高效益與質量，並同步提升國際能見度及影響力。
- 三、校際外賓接待業務，期間國際處接待 9 國 (區域) 21 團，總計 148 位國際外賓。
- 四、校際國際訪問，期間由國際處辦理或代表參加之出國訪問案，共赴 4 國 (區域) 4 團。
- 五、周家蓓副校長於 1 月 22 日於美國舊金山參加 2019 國際事務高階主管年會(AIEA)，與美國哈佛大學、澳洲雪梨大學代表共同舉辦高教論壇，此行並與美國加州大學系統及美國伊利諾大學香檳分校等代表研商創新合作計畫。
- 六、國際事務推動委員會於 2 月 22 日召開，周副校長演講國際化發展方向，各院委員並說明國際事務推動現況，會中進行跨院意見交流，研商交換生、雙〈三〉聯學位計畫執行提升及 Hub 合作等。
- 七、國際學生招生方面，107 學年度第 2 學期入學之新生，計有國際學位生 7 名、雙聯學位生 10 名、交換學生 399 名、訪問學生 55 名，總計 471 名。
- 八、關於本校參加 QS 世界大學排名，1 月 30 日研發處召開會議後，本處協助提供 QS 資料確認，包括 Undergraduate / Postgraduate International。

- 九、於海外教育計畫之推動，107 學年度校／院／系級交換學生 684 名，訪問學生 47 名，短期／實習學生 134 名，除前述仍在進行及統計之外，海外暑期課程預計於 108 年暑假期間開辦，因此截至本次報告日期總計為 865 名。
- 十、2019/2020(108 學年度)校級出國交換學生甄選結束，總錄取人數 520 人(含 2 名訪問學生)，較去年成長 9.9%，開始進行各校提名申請程序，並籌備行前說明會系列活動。
- 十一、校級甄選統計：
- (一) 學士生 409 人、碩士生 110 人、博士生 1 人
 - (二) 各語組學生錄取統計：一般組 313 人、日語組 50 人、法語組 15 人、德語組 57 人、韓語組 13 人、西語組 11 人、中語組 61 人
 - (三) 各學院學生錄取統計：工學院 71 人、公共衛生學院 7 人、文學院 131 人、理學院 36 人、社科學院 72 人、醫學院 9 人、生農學院 61 人、管理學院 89 人、電資學院 31 人、法律學院 8 人、生科學院 4 人、共同教育中心 1 人
- 十二、107 學年度海外暑期課程之主辦課程新增澳洲昆士蘭大學雅思英語課程，期待透過課程培訓更多學生具有英語檢定，進而應用在出國交換學生、雙聯學位計畫等海外教育計畫中。
- 十三、協同教務處雙聯學位計畫學生資料庫建立，追蹤、確認本校出國雙聯學位計畫學生人數。
- 十四、108 年國際冬季課程(1 月 3 日至 30 日)，學員人數較去年成長約 3 倍。
- 十五、108 年國際春季課程於 107 年 12 月 31 日報名截止，共開設 3 項課程：中文暨文化課程(3 月 4 日至 23 日)、千葉大學英文暨文化課程(3 月 4 日至 17 日)、筑波大學創業家培訓課程(3 月 3 日至 9 日)。
- 十六、107 學年第二學期國際生華語課程於 2 月 17 日完成註冊與分班測驗。
- 十七、國際形象產品透過校級國際交流場合，曝光於全球各國，本報告期間曝光國家數為 12 國，總計曝光次數 282 次。

貳、交流計畫業務

一、學術合作簽約

本報告期間全校完成之學術合作協議書共計 29 項，參考資訊如下：

本校簽約單位	合約等級	合約性質	簽約學校	簽約單位	生效日期
國立臺灣大學	校級	交換學生	喬治亞大學		2019-01-03
國立臺灣大學	校級	母約	喬治亞大學		2019-01-03
國立臺灣大學	校級	交換學生	蒙特雷科技大學		2018-12-07
國立臺灣大學	校級	交換學生	京都大學		2018-12-19
國立臺灣大學	校級	交換學生	新加坡國立大學		2019-01-21
國立臺灣大學	校級	其他	傅爾布萊特學術交流基金會		2018-12-13
國立臺灣大學	校級	其他	傅爾布萊特學術交流基金會		2018-12-13
國立臺灣大學	校級	其他	加州大學戴維斯分校		2018-12-26
國立臺灣大學	校級	交換學生	尚慕蘭里昂第三大學		2019-01-30
國際事務處、醫學院、管理學院	院級	附約	里爾天主教大學	里爾天主教大學	2018-12-28
理學院	院級	母約	德拉薩大學	理學院	2019-01-18
理學院	院級	母約、交換學生	鹿兒島大學	理工學研究科	2019-01-19
理學院	院級	交換學生	德拉薩大學	理學院	2019-01-18
理學院	院級	交換學生	香港大學	理學院	2019-01-24
社會科學院	院級	交換學生	延世大學	韓國延世大學社會科學院	2018-12-11
醫學院	院級	母約	藤田保健衛生大學	日本藤田保健衛生大學	2019-01-02
醫學院	院級	母約	那瓦拉大學	西班牙那瓦拉大學醫學院	2019-02-07
醫學院	院級	交換學生	那瓦拉大學	西班牙那瓦拉大學醫學院	2019-02-07
生物資源暨農學院	院級	母約	埼玉大學	埼玉大學科學與工程研究科	2018-12-12
管理學院	院級	交換學生	早稻田大學	大學院經營管理研究科	2019-01-07
管理學院	院級	母約	早稻田大學	大學院經營管理研究科	2019-01-07
管理學院	院級	交換學生	柏林自由大學	經濟與管理學院	2019-01-28

生物資源暨農學院	院級	母約	康乃爾大學	農業與生命科學學院	2019-01-20
生物資源暨農學院	院級	交換學生	康乃爾大學	農業與生命科學學院	2019-01-22
國際產學聯盟辦公室	院級	母約	斯闊科沃基金會	斯闊科沃基金會	2019-01-21
僑生及陸生輔導組	系所中心	母約	泰國-台灣(BDI)科技學院	泰國-台灣(BDI)科技學院	2018-12-13
土木工程學系	系所中心	母約	柬埔寨西方大學	理工暨科技學院土木工程學系	2018-12-20
土木工程學系	系所中心	雙聯學位	胡志明市百科大學	土木工程學院	2018-12-12
土木工程學系	系所中心	交換學生	胡志明市百科大學	土木學院	2018-12-12

二、國際學人

本報告期間協助接待新進國際學人來自 10 國家共 20 人，分布如下表：

區域	來訪學者人數	接待單位
中國大陸	7	中國文學系 3 位、外國文學系 1 位、心理學系 1 位、歷史學系 1 位、人文社會高等研究院 1 位
日本	3	基因體與系統生物學學位學程 1 位、音樂學研究所 1 位、語言學研究所 1 位
韓國	2	法律學院 1 位、政治學系 1 位
印度	1	政治學系 1 位
美國	1	地質科學系
厄瓜多	1	政治學系
加拿大	1	政治學系

荷蘭	1	政治學系
德國	2	農業化學系 1 位、公共事務研究所 1 位
澳洲	1	土木工程學系

三、交換教授計畫

(一) 107 年 12 月 1 日至 108 年 2 月 22 日之間協助接待 1 名交換教授(來自理化學研究所)。

(二) 109 年交換教授計畫甄選預計今年暑期開辦，並新增與筑波大學交換教授計畫。

參、訪賓及出訪業務

一、訪賓接待

本報告期間接待之訪賓有 9 國(區域) 21 團，總計 148 位國際外賓。

(一) 統計表如下：

洲 別	國 家 / 地 區	團 數	人 數
亞洲	中國大陸	5	90
	日本	7	33
	俄羅斯	1	4
美洲	美國	3	13
歐洲	荷蘭	1	1
	法國	1	1
	比利時	1	1
	德國	1	1
	英國	1	4
	總計	21	148

(二) 來訪重點摘要如下：

1. 中南大學胡楊校園委書記共 3 位於 12 月 4 日來訪，本校由郭瑞祥副校長、材料科學與工程學系謝宗霖副主任、國際處張華玲副理、汪晶瑩及陳廷幹事代表會晤。此次來訪為開啟兩校合作交流契機，雙方代表就學生交換計畫、交響樂團交流及短期實驗互訪等面向作討論，期盼未來能發展更實質的合作模式，會後安排訪團赴校史館參觀，進一步瞭解本校歷史及特色。

2. **日本東京大學五神真(Makoto Gonokami)校長和藤井輝夫(Teruo Fujii) 副校長等一行 5 人**於 12 月 10 日拜會郭大維代理校長，討論深化兩校研究合作方案。本校由張慶瑞行政副校長、林達德校務副校長、張淑英國際長、國際處張華玲及叢肇廷副理、汪晶瑩及楊育儒幹事等陪同接待。12 月 12 日至 13 日於臺大舉辦第三屆臺大-東大雙邊論壇，主題為 *Developing a Sustainable Future Society in East Asia*，並首次由東大校長親自率團，帶領 79 位東大師生出席。兩校自 2015 年起，開始重點姊妹校合作，並於 2015 年和 2016 年分別於東大和臺大舉行雙邊跨領域聯合論壇。本次五神真校長來訪更是東大校長首度蒞臨本校參訪，具特殊歷史意義。
3. **華中師範大學王旺勝計委處長等一行 6 人**於 12 月 11 日由清華大學自強基金會代表陪同赴本校拜會張淑英國際長、國際處張華玲副理及陳廷幹事，雙方代表於本校校史館開啟會晤，就文物館藏、文件修復與保存技術及舉辦主題展覽等議題進行交流，會後則安排訪團赴檔案館參觀及進行教務九十特展導覽，期望日後兩校能發展更多合作交流機會。
4. **美國天普大學戴海龍資深副校長**於 1 月 30 日赴本校以「大學排名及國際化議題」為主軸進行演說，會後會晤周家蓓副校長、陳銘憲副校長、羅清華副校長、李百祺研發長、文學院黃慕萱院長、生物環境系統工程學系林玉彬特聘教授及國際處張華玲副理，就國際化資料分析及提升國際排名等議題進行討論，盼透過研擬策略性計畫進而提升本校國際聲譽及研究品質。
5. **英國在臺代表處及英國文化協會代表團共 4 位**於 2 月 14 日拜會管中閔校長、周家蓓副校長兼任國際長、國際處張華玲副理，並由國際處劉瑀恬幹事陪同。本次拜訪主要為討論兩英國代表機構與臺大國際合作計畫，其中 NTU-OI Microscopy School 是 108 年 2 月本校工學院陳文章院長主導與英國在臺代表處新啟動的臺-英合作課程，課程目標是強化臺灣學界與產業顯微鏡之基礎應用教育，而英國在臺代表處 Catherine Nettleton 代表表示希望繼續增強與臺大密切合作關係。
6. **日本九州大學若山正人(Masato Wakayama) 副校長、江崎典宏**

(**Norihiro Ezaki**) 副校長，以及國際戰略課和同窓生基金課行政同仁一行 9 人於 2 月 15 日來訪，就 Strategic Partnership 和 Research Flagship 兩主題交換意見，並洽談兩校未來合作方向。本校由周家蓓副校長、李百祺研發長、法律學院邵慶平副院長、林璧鳳副國際長、林俊昇副國際長、校友中心劉寧執行長、國際處張華玲副理及邱思璇、汪晶瑩、楊育儒幹事等出席接待。兩校代表於參訪、正式會晤、晚宴等行程中充分交流，擘劃兩校未來可能之合作方向，包含發展交換教授、交換職員和三聯學位等計畫。九大視臺大為校務發展之標竿學校，兩校自 2001 起簽署 MoU，現有 6 份有效合約。該校久保千春 (Chiharu Kubo) 校長預計於今年 5 月 27 日再訪本校，拜會管中閔校長。

7. 美國印第安那大學負責國際策略夥伴副國際長 **Shawn Reynolds** 及該校北京辦公室副主任 **Peter Wen** 於 2 月 22 日來訪，於本校國際處會議室會晤國際處張華玲副理及邱思璇、陳郁雯、黃子瑜幹事，洽談兩校發展交換學生及雙聯學位合作計畫的可能性，並在重點姊妹校策略聯盟議題交換意見，並討論該校授予本校外文系齊邦媛教授名譽博士學位典禮流程，會後則前往第一會議室進行場勘。

二、出國參訪

本處辦理或代表參加之出國訪問案共赴 4 國(區域)4 團，表列如下：

出訪日期	國家/地區	訪問內容
12 月 01 日起 12 月 07 日迄	德國杜賓根	張淑英國際長參加於 12 月 2 - 6 日受邀至德國杜賓根大學參加由該校主辦之「Tübingen Family Meeting」(縮寫：TFM)，該為國際事務人員與主管工作坊暨學術機構參訪交流活動，今年已是第 23 屆，共計有來自全球 17 個國家 37 校代表參加。本次張淑英國際長受邀於 12 月 4 日發表演講，講題為「Fostering Sustainable Talent Systems for Administrators Responsible for International / Global Activities and Strategies」。該講題同時也是 107 年 3 月 7 - 8 日本校國際事務處主辦第 13 屆 University Administrators Workshop (UAW) 之主題。TFM 目的不僅

出訪日期	國家/地區	訪問內容
		促進國際事務人員交流，也是各校分享該國在高等教育的趨勢和挑戰之場合。
12 月 07 日起 12 月 09 日迄	大陸廣西	林達德校務副校長於 12 月 7 - 9 日代表本校赴大陸廣西大學參加該校 90 周年校慶活動，該校並為廣西地區唯一所 211 工程重點建設學校，以培養國家和廣西經濟社會發展所需專業人才而設立，兩校於 2009 年締結協議，已有多名學生參與交換計畫。
12 月 12 日起 12 月 16 日迄	沙烏地阿拉伯 Thuwal 鎮	姊妹校沙烏地阿拉伯阿布杜拉國王科技大學 (King Abdullah University of Science and Technology, 簡稱 KAUST) 第三任校長 Tony F. Chan (陳繁昌) 博士於 107 年 9 月 1 日上任，擔任該校第三任校長，特別致函邀請本校校長出席就職典禮。本校由張慶瑞行政副校長代表出席。
02 月 19 日起 02 月 22 日迄	香港	第 14 屆 University Administrators Workshop (UAW) 2 月 20 - 21 日於香港科技大學舉行，本校由國際處高繼吟、郭乃華、劉瑀恬幹事參加。本次有來自 13 國 31 所大學 56 位國際事務人員出席，今年活動主題為「Enhancing Support Measures for Overseas Students Learning Activities」，各校皆針對主題報告各校於校園國際學生流動追蹤系統、危機管理及特殊需求等國際學生服務議題執行現況，並於報告後進行小組討論，互相觀摩學習不足之處，為本校在此類服務及辦理上增添能量。

肆、國際會展組織業務

一、參與國際組織

本校目前參加之國際組織計有 AEARU、APRU、ASAIHL、SATU 及 UMAP 共 5 個。其中 APRU 定期舉辦各式會議，各種行政及學術交流活動的數量與質量均為本校參與各國際高教組織之冠，將積極參與並爭取成為決策委員及主導 research hub，以提升本校國際知名度並增進教師國際學術地位。

二、 建立國際會議補助機制

因應國際會議辦理需求增加，為鼓勵校內舉辦高質量及高影響力之國際會議，將建立更有系統之補助機制，以將補助效益最大化。

三、 於本報告期間參與情形如下：

時 間	組 織	參 與 內 容
1 月 21 日至 2 月 13 日	AEARU	AEARU 學生冬季班，今年由韓國延世大學主辦，本校有 1 名學生參加。
2 月	AEARU	AEARU 翻轉教育線上課程由香港科技大學和東京工業大學合開，本校積極鼓勵同學踴躍報名。
2 月	APRU	APRU Undergraduate Leaders' Program 今年由美國奧勒岡大學主辦，本校積極鼓勵同學踴躍報名。

伍、 國際學生業務

一、於本報告期間

(一) 國際學位生

1. 107 學年度第 2 學期博士班申請通過資格審查者共 19 名，完成線上錄取報到確認入學者共計 10 名；已完成註冊程序者總計 7 名，其中 1 名碩士復學生。
2. 辦理國際學位生全民健康保險作業，目前在保學生人數共計 543 名。
3. 辦理 108 學年第 1 學期國際學位生入學申請暨提前審查作業。

(二) 雙聯學位生

1. 調查各系所申請文件與姊妹校提名名單填報。
2. 107 學年度第 2 學期申請通過獲錄取者共 10 名，已完成註冊程序者總計 10 名。
3. 「國際三校農業生技與健康醫療碩士學位學程」學生 6 名，其中

法國波爾多大學 2 名、日本筑波大學 4 名。另外其它計畫還有印尼布勞爪哇大學 2 名、法國波爾多大學 1 名、荷蘭萊頓大學 1 名，共計 10 名。

(三) 校級交換／訪問學生

1. 107 學年第 2 學期註冊入學之校級交換學生 238 名，訪問學生 55 名，總計 293 名。
2. 使用線上化系統並持續採取無紙化註冊作業，並與生輔組合作，將學生在臺聯絡資訊直接整併入學務處導生綜合資料庫，以利校內相關輔導單位做後續輔導聯繫。
3. 提供完成註冊之學生名單予教務處進行學籍資料更新及管理。
4. 提供學生名冊至各學院系所辦公室並請協助照顧輔導。
5. 辦理學生延長或縮短交換／訪問期、更改姓名系所、日常照顧輔導及特殊個案等事宜。
6. 辦理中國籍交換／訪問學生提前離臺事宜。
7. 查核訪問學生計畫費及學雜費繳費狀況。

(四) 院系級交換學生

1. 協助院系所辦理來校非學位學生新生入學作業。
2. 提供院系所辦公室交換／訪問生手冊。
3. 協助院系所辦理來校交換／短期實習計畫。
4. 配合教育部高等教育資料庫及陸生調查，以通函方式調查各院系所 107 學年度第 1 學期來校學生及中國籍交換／訪問生入臺證資訊，由本處彙整後上傳回報教育部各系統。

(五) 訪問研究計畫

1. 接待個人申請至 2 月底來校短期實習／研究學生共計 12 名。
2. 配合新南向計畫辦理 Taiwan Experience Education Programs (TEEP) 計畫，其中 TEEP @ AsiaPlus 共計接待 3 名來自印度、日本、越南的學生。

二、108 學年度第 1 學期申請情形

(一) 國際學位生

1. 線上申請系統開放期間自 107 年 11 月 28 日起至 108 年 3 月 5 止。

2. 於 108 年 1 月 2 日前完成申請，符合提前審查者共計 66 件，總計 37 名。

3. 經各系所提前審查後，獲提前錄取者共 26 名。

(二) 雙聯學位生

1. 開放各系所於線上系統辦理提名與審查作業。

2. 開放學生端線上申請。

(三) 校級交換／訪問學生

1. 提供姊妹校最新 Fact Sheet，更新網頁資訊並公告 2019／2020 交換／訪問學生計畫申請簡章。

2. 進行交換學生及訪問學生線上申請系統功能修改與檢測。

3. 線上申請系統將自 3 月 15 日起開放至 4 月 15 日止。

(四) 院／系級交換學生

1. 協助院系辦理來校交換／短期實習計畫申請及校內行政流程。

2. 提供各院系所承辦人辦理來校交換生申請諮詢及辦理原則。

三、招生

(一) 於 107 年 12 月 7 日至 ICLP 舉辦國際生招生說明會。

(二) 辦理「國立臺灣大學國際學位生招生說明會」(2019／2020 NTU Open House for Prospective International Students)

1. 為提供本校申請資訊供外籍學生參考並進行國內招生，於 12 月 22 日假本校管理學院正大國際會議廳舉辦說明會，並邀請各學院代表至現場設攤。

2. 活動共分為 3 個部分，計有：校園導覽、國際學位生招生說明會，與 11 個學院代表設攤。

3. 於說明會中，除邀請管理學院企業管理專班(Global MBA)、工學院土木工程學系與文學院中國文學系等 3 個系所到場提供簡介以外，並邀請現正於本校就讀的俄羅斯籍國際生卜玄同學與越南籍國際生黃明福同學，分享在臺大的求學經驗與生活。

4. 為有效調查參加活動人數並了解申請學生之問題，本活動採線上預約報名方式，共計有迦納、瓜地馬拉、印度、印尼、日本、墨西哥、蒙古、尼泊爾、奈及利亞、挪威、巴基斯坦、巴拉圭、菲

律賓、新加坡、南韓、泰國、英國及美國等 18 國、68 名學生報名參加。

5. 當天接待印尼校友領軍之師生訪團，共計有 51 名學生、老師及家長參加，為本次活動增色不少。

(三) 2018 巴黎臺灣高等教育展

12 月 4 - 10 日由國際處柯函溱幹事代表參加，該展由財團法人高等教育國際合作基金會（FICHET）主辦，於巴黎舉行，除本校以外，還有國立成功大學、國立交通大學及文藻外國語大學等校，共計 4 所學校代表參加。

- ### (四) 姊妹校舉辦之海外教育展，邀請本校寄送招生文宣，計有南韓漢陽大學、首爾國立大學、釜山大學、美國紐約州立大學阿爾伯尼分校、北卡羅萊納大學教堂山分校、新澤西州立羅格斯大學、馬里蘭大學、喬治梅森大學、新加坡管理大學等。

四、辦理 107 學年度第 2 學期迎新系列活動

- (一) 107 學年度第 2 學期國際學生迎新專案組員總計招募 45 名學生，協助辦理國際學生校園導覽、迎新說明會、註冊等活動。
- (二) 107 學年度第 2 學期國際學生迎新活動辦理如下：
 1. 校園導覽：
 - (1) 於 108 年 2 月 13 日全天假校總區舉行。
 - (2) 線上報名於 108 年 2 月份開放。
 - (3) 提供三種語言導覽（英文、日文、中文）。
 2. 迎新說明會：於 108 年 2 月 14 日假普通教學館舉行。
 3. 註冊：
 - (1) 國際學位生於 108 年 2 月 15 日下午假國際事務處辦理。
 - (2) 交換／訪問學生於 108 年 2 月 15 日全日假第四會議室辦理。

五、學生輔導與活動

- (一) 108 年 1 月 12 日與學務處僑生陸生輔導組合辦「108 春節祭祖大典暨餐會」，計有 80 餘位國際學生共同參與。
- (二) 國際學生緊急事件處理案件共 1 起。

六、國際學生接待志工

- (一) 108 學年度 1 學期預計招募國際學生接待志工共 1,500 名，預計於 4 月上旬開始招募。
- (二) 108 學年度第 1 學期國際學生接待志工訓練預計 3 - 4 場；預計於 5 月 13 - 17 日舉行，計畫篩選出 1,000 名經過訓練且通過測驗的志工接待國際學生。
- (三) 國際學生接待志工問卷與國際學生滿意度調查預計於 4 月 11 日開放調查。

七、獎學金

- (一) 107 學年度國際學位生各類獎助學金（共計 129 名）
 - 1. 國立臺灣大學國際優秀博士班學生研究獎助金：
在學生 23 名，新生 5 名，實際註冊 3 名，總計 26 名。
 - 2. 國立臺灣大學國際優秀碩士班獎學金：在學生 2 名。
 - 3. 國立臺灣大學國際學位生助學金：在學生 101 名。
- (二) 107 學年度各部會「臺灣獎學金」（共計 136 名）。
 - 1. 教育部臺灣獎學金：在學生 98 名。
 - 2. 外交部臺灣獎學金：在學生 31 名。
 - 3. 科技部臺灣獎學金：在學生 7 名。
- (三) 107 學年度培英專案獎學金（共計 5 人）
- (四) 107 學年度南洋北流獎學金：國際學生 5 人、僑生 4 人。
- (五) 107 學年度第 2 學期來校交換學生獎學金（共計 4 名）。

陸、海外教育業務

一、出國交換學生計畫

- (一) 107 學年度（校級總計 453 名）
 - 1. 協助辦理交換期延長、縮短申請
 - 2. 協助第一學期返國同學進行交換心得上傳、國外成績登錄採計等返國後續事宜
 - 3. 協助第二學期出國交換學生辦理、申請下列事項：

- 入學申請作業
- 役男出國申請
- 延長修業年限
- 住宿資格保留
- 擬赴國外交換研修課程及學分行前申請
- 姊妹校獎學金（如有）

4. 其他學生特殊狀況處理

(二) 108 學年度（校級總計 518 名）

1. 2019/2020 年度出國交換學生甄選

- (1) 12 月 11 日假博雅 101 教室舉辦志願選填說明會
- (2) 12 月 21 日甄選總成績公布
- (3) 12 月 21 日至 25 日第一階段志願選填
- (4) 12 月 28 日第一階段錄取名單公布
- (5) 12 月 28 日至 1 月 4 日進行第一階段錄取資格確認
- (6) 1 月 8 日第二階段可選填學校名額公布
- (7) 1 月 8 日至 11 日第二階段志願選填
- (8) 1 月 15 日第二階段錄取名單公布
- (9) 1 月 15 日至 18 日進行第二階段錄取資格確認

2. 辦理出國交換學生姊妹校提名及入學申請作業

3. 其他學生特殊狀況處理

二、出國交換學生獎學金

(一) 107 學年度

1. 核發 107 年度「教育部『學海飛颺』獎助大學校院選送優秀學生出國研修計畫」（共計 3 名）
2. 核發國立臺灣大學清寒交換學生助學金（共計 1 名）

(二) 108 學年度獎學金籌備作業

1. 108 年度「教育部『學海飛颺』獎助大學校院選送優秀學生出國研修計畫」
2. 107 年度「教育部『學海惜珠』獎助大學校院選送清寒優秀學生出國研修計畫」

三、 出國訪問學生計畫

(一) 107 學年度 (總計 47 名)

1. 協助第一學期返國學生完成研修心得上傳及辦理國外修課成績登錄暨學分採計申請作業。
2. 協助第二學期出國學生辦理、申請下列事項
 - 訪問學校入學申請作業
 - 役男出國申請
 - 延長修業年限
 - 住宿資格保留
 - 擬赴國外交換研修課程及學分行前申請
 - 其他學生特殊狀況處理

(二) 108 學年度 (目前共計 3 名，持續統計中)

1. 2019/2020 年度出國交換學生甄選
2. 辦理第一學期學生提名及入學申請作業

四、 海外暑期課程

(一) 106 學年度 (計 275 名)

1. 協助返國學生完成研修心得上傳及辦理國外修課成績登錄暨學分採計申請作業

(二) 107 學年度

1. 製作招生海報、宣傳摺頁
2. 線上報名系統更新維護
3. 公告課程資訊及申請辦法
 - (1) 主辦課程 (現計 10 項)
 - (2) 協辦課程 (現計 14 項)
4. 辦理招生說明會
 - (1) 12 月 28 日早鳥場次
 - (2) 1 月 15、16 日寒假場次
 - (3) 2 月 18、19 日開學場次
 - (4) 2 月 20 日醫學院及公衛學院場次

5. 辦理線上報名、錄取報到作業

(1) 主辦課程（目前共計 64 名，持續統計中）

- ① 加州大學柏克萊分校暑期學分班
- ② 英屬哥倫比亞大學暑期課程
- ③ 海德堡大學語言與文化課程

(2) 協辦課程（目前共計 6 名，持續統計中）

- ① 加州大學戴維斯分校暑期研究計畫
- ② 北卡州立大學暑期研究計畫
- ③ 拉法爾大學暑期學分班
- ④ 漢堡大學暑期研究計畫
- ⑤ 名古屋大學暑期研究計畫
- ⑥ 新加坡國立大學暑期學分班
- ⑦ 香港理工大學國際暑期大學課程
- ⑧ 北京航空航天大學暑期課程

五、出國短期研修

(一) 107 學年度

- 1. 科技部「2019 年春季班博士班研究生赴德研究進修（三明治計畫）」協助獲獎學生簽署赴德國短期研究進修合約書及請領在德前 6 個月生活費（總計 2 名）

(二) 108 學年度

- 1. 科技部「2019 年秋季班博士班研究生赴德研究進修（三明治計畫）」公告申請辦法及薦送申請資料（總計 3 名）
- 2. 科技部「2019 臺德青年暑期營計畫」公告申請辦法及薦送申請資料（總計 8 名）
- 3. 教育部「108 年赴捷克公立大學／高等教育機構短期研習獎學金」公告申請辦法及薦送申請資料（總計 3 名）
- 4. 教育部「108 年捷語斯拉夫研究夏令營獎學金」公告申請辦法及薦送申請資料（總計 6 名）

六、出國雙聯學位計畫

(一) 108 學年度

1. 天普大學雙聯學位計畫 2019 年秋季班公告申請辦法

七、教育部學海築夢計畫、新南向學海築夢計畫

(一) 106 年度學海築夢結案申請

(二) 106 年度新南向學海築夢執行中（醫學系逾期 1 案）

(三) 107 年度學海築夢執行中（7 案）

(四) 107 年度新南向學海築夢執行中（7 案中 1 案已通過結案）

(五) 107-2 年度學海築夢執行中（4 案）

(六) 107-2 年度新南向學海築夢執行中（1 案）

(七) 108 年度學海築夢、新南向學海築夢校內提案推薦

八、活動、其他

(一) 12 月 13 日協辦公益財團法人岡崎嘉平太國際獎學金說明會，地點於本校 Global Lounge

(二) 12 月 14 日接待達勝集團訪賓，台大菁英培育計畫雛型會議

(三) 12 月 26 日 108 年教育部鼓勵國內大專校院選送學生出國研修或國外專業實習補助（學海計畫）要點說明會，由柯函溱幹事及吳宜璇幹事出席，地點於國立臺灣科技大學

(四) 2 月 14 日召開行政單位協調會，邀請教務處註冊組、研教組、資訊組、課務組、學務處校安中心及計資中心代表出席，針對本校學生參加海外教育計畫行政事務進行討論、解決問題

(五) 2 月 20 日教育部「大學校院校務資料庫」填表暨系統操作說明會，由林侑昕幹事出席，地點於國立臺北科技大學

柒、國際教育中心

一、課程發展

(一) 107 學年度第 2 學期探索臺灣英語授課課程補助已核定。課程講師鐘點費由共教中心補助 3 次，國際事務處補助 4 次。校外教學參觀相關費用補助亦由國際事務處補助。

(二) 國際生華語課程註冊暨分班測驗已於 2 月 17 日舉行，參加學生數

共 233 名，分班結果將於 2 月 24 日匯入選課系統中。

二、國際冬季課程（Winter+ Programs）

- (一)108 年國際冬季課程於 1 月 3 日至 1 月 30 日辦理，共開設兩門：
+1 中文暨文化課程及+2 研究暨文化課程。
- (二)學員為來自紐西蘭(11 名)、美國(2 名)、澳大利亞(2 名)、中國大陸(4 名)、南韓(2 名)、印尼(1 名)等國家之大學及高中學生。學員人數為 22 名較去年成長約 3 倍。
- (三)活動期間安排密集中文課程及台灣文化、故宮、原住民文化等主題課程與參訪活動。

三、國際春季課程（Spring+ Programs）

- (一)中文暨文化課程(3 月 4 日至 23 日)共招收 27 名學生，來自日本東京大學、京都大學、東京外語大學、東京工業大學、慶應大學、神戶大學、神奈川大學、北海道大學、九州大學、兵庫大學、東北大學。
- (二)千葉大學英文暨文化課程(3 月 4 日至 17 日)共招收 26 名學生，有 1 名隨團人員參與。
- (三)筑波大學創業家培訓課程(3 月 3 日至 9 日)共招收 9 名學生，有 5 名隨團人員參與，本課程與校內創創學程合作共同規劃。

四、國際暑期課程（Summer+ Programs）

- (一)12 月下旬至 1 月中陸續寄發 2019 Summer+ Programs 紙本宣傳單及海報至各姊妹校、駐外單位、駐臺使館等。
- (二)107 年 12 月完成 2019 Summer+所有課程網站內容更新，並協助各學院系所承辦人網站內容建置。
- (三)108 年預計開辦 18 班次，承辦單位有國際處、土木系、管理學院、生科學院、生技中心、法律學院及生農學院。
- (四)線上報名系統將於 108 年 2 月 18 日起開放報名，至 5 月 12 日截止。
- (五)預計於 107 學年度第 2 學期開學後 1 個月內，進行暑期班輔導員招募。

五、姊妹校專班

(一)美國加州大學及加州州立大學專班

1. 協助 107 年度第 1 學期來校交換生完成離校手續。

2. 辦理二校期末成果發表餐會暨謝師餐會。
3. 回報加州大學／加州州立大學學生成績。
4. 協助學生辦理延長及縮短交換年限事宜。
5. 規劃迎新說明會暨餐會餐費及活動禮品。
6. 107 年度第 2 學期來校交換生申請資料送系所審查並寄發入學許可(共計 4 名)。包含上學期已來校 3 名學員，本學期共計 7 名加州大學與加州州立大學於本校就讀。
7. 協助學生辦理簽證、住宿、志工、華語課等行前安排。
8. 於 2 月 14 日辦理 107 學年度第 2 學期迎新說明會暨餐會。
9. 規劃辦理 107 學年度第 2 學期文化活動 3 月 9 日鶯歌三峽一日遊行程。
10. 協助學生線上選課，並說明開學第一及第二週之加退選流程，確認同學課表無衝堂或無不符母校規定等情事。協助加州大學及加州州立大學加選國際生華語課程班之分班測驗。

(二)香港中文大學專班

1. 協助辦理 107 學年度第 2 學期來校訪問生申請文件、確認承辦人提名名單及資料系所審查等注意事項，並回答疑問。
2. 11 月完成招生事宜，12 月底寄發入學許可，共計 6 名學員，將於 107 學年度第 2 學期至本校訪問研修一學期。
3. 協助學生辦理簽證、住宿、志工、華語課等行前安排。
4. 已於 2 月 14 日辦理 107 學年度第 2 學期迎新說明會及註冊，中文分班測驗將於 2 月 17 日舉行。

捌、綜合行政

一、校內刊物

本報告期間共提供校級刊物稿件 11 篇，細項條列如下表：

刊物名稱	出刊日期	文章名稱
NTU HIGHLIGHTS 69 期	107 年 12 月	1. NTU's 90 th Anniversary: A Stellar Gathering Sparkled with High Expectations and Academic Achievements 2. A Fulcrum to Leverage

刊物名稱	出刊日期	文章名稱
		Advanced Research: Center for Global Affairs and Science Engagement Launched 3. All Hands to the Pump: NTU and World-Leading Universities Eye Positive Change 4. Kyoto University President Juichi Yamagiwa Salutes NTU on Its 90 th Anniversary 5. King Felipe VI of Spain and Foundation Dugues de Soria Pay Homage to Non-Native Spanish Scholars
校訊 1373 期	107 年 12 月 5 日	臺大九十週年校慶校長論壇 探討高教未來發展與定位
校訊 1374 期	107 年 12 月 12 日	臺大主辦國際組織 AEARU 年會 為 90 校慶系列活動週揭開序幕
校訊 1374 期	107 年 12 月 12 日	《南華早報》專訪郭大維代理校長 臺大國際化及跨領域研究發展
校訊 1376 期	107 年 12 月 26 日	國際處系列慶祝活動 2018 臺大東 大雙邊論壇 共創東亞永續社會
校訊 1377 期	108 年 1 月 2 日	國際處 SoNTU 首屆「臺大國際形 象推廣獎學金」5 萬元優勝者出爐
校訊 1381 期	108 年 2 月 13 日	2019 NTU Summer+ Programs, Plus Your Horizons!

二、專業訓練

本報告期間舉辦下列課程：

辦理日期	課程名稱	課程說明
12 月 7 日	禮賓學生培訓系列	禮賓學生團隊任務報告及經驗分享，傳承任務實戰經歷，超過 20 位禮賓學生參加。
1 月 3 日	國際化交流會	國際處辦理國際化交流會，分享日本京都 15th STS forum、臺法&臺比校長論壇等國際合作，超過 30

		人參加，並有法律學院、文學院、社會科學院國際事務專員參加。
--	--	-------------------------------

玖、國際形象管理業務

一、形象產品開發

108 年度臺大形象禮品設計開發，預計規劃上市之主力形象新品如下：

- (一) 杜鵑花形象小書包：延續「國際」形象裡的「移動」、「輕便」元素，開發方便隨身攜帶的小書包產品，同步搭配臺大經典元素的杜鵑花平面設計，豐富臺大意象的呈現。
- (二) 杜鵑花造型手工皂：臺大經典元素杜鵑花實體化再設計，運用於手工皂材質，採用特殊設計開模來呈現更具特色的臺大意象產品。
- (三) 經典圖紋領帶重裝改版：翻新包裝設計，同時新增 1 至 2 款款式，將最受歡迎的經典形象禮品作整體升級。
- (四) 臺大形象男士短夾：新增男士精品類的形象產品：短夾，拓展高端形象禮品的產品線。

二、形象產品營運

108 年形象產品營運方向是將 SoNTU 品牌的「創新」精神，藉由不同行銷及營運模式的導入，把形象呈現的層面從產品本身拓展至內容、視覺各層面，並透過網站分析的客觀數據來佐證，累積未來在廣告、搜尋引擎優化 (SEO)、網站優化、品牌經營上的突破能量。

(一) Content Marketing & Email Marketing

以每月一電子報的方式，分享關於「公務贈禮」的系列專業文章，解決院系與行政同仁在贈禮上的盲點。讓形象贈禮這方面的專業，透過文章分享，協助學院系所及行政單位於大型會議、公務出差、貴賓邀請、長官出訪、國際交流等贈禮場合時，能習得基本的概念與判斷。系列文章也將同步刊登於校友電子報及校友雙月刊，將形象禮品的專業形象推廣給校友。

(二) 視覺形象進階管理：不同媒介的連貫呈現

產品之外，今年將從「平面文宣」與「網站」兩個媒介著手，進一步管理升級對外視覺形象在不同媒介的呈現效果，確保對外的呈現

有品牌連貫性，同時提高形象禮品的整體識別度。也將與專攻品牌的設計團隊合作，尋求更專業的設計手法，讓視覺的形象呈現水準達到專業高度。

（三） Web Analytics

今年每檔行銷活動的執行，都將透過網站後台的 Google Analytics 蒐集數據，用數據思維來設計行銷活動、觀察轉換率及行銷成效，進而發現經營上的問題並優化。

（四） 行動支付升級

繼去年與台新銀行租用無線刷卡機，開啟活動展售的基本行動支付功能後，今年將更換為最新機型，支援感應刷卡、三大 Pay (Apple、Google、Samsung)，也可延伸第三方支付功能 (歐付寶、街口支付、Line Pay 等)，讓未來行動支付的層面有更靈活、更多元的可能性。

同時也額外跟美國運通公司申請支援 American Express 刷卡功能，在活動現場提供海外歸國傑出校友更完善的刷卡服務，從服務面來延伸高端禮品現場展售的形象。

三、行銷推廣

本報告期間，線上及線下行銷推廣如下：

線上行銷 (Online Marketing)

編號	推廣性質	推廣日期／推廣主題／推廣成效
1	產品銷售	<p>12月6日至12月27日 歲末聖誕禮包</p> <p>【推廣客群】教職員、學生。</p> <p>【文案發想】以「歲末聖誕禮包限量登場」為主題，在 SoNTU 官網做禮品銷售活動。</p> <p>【視覺配色】綠、紅。</p> <p>【內容素材】圖片、產品組合。</p> <p>【導流工具】全校信、SoNTU 官方網站、SoNTU 官方臉書、國際處處網、臺大官網首頁。</p> <p>【成效追蹤】SoNTU 官方網站網頁點擊率 1667 次，禮包全數銷售完畢。</p>
2	產品銷售	<p>1月17日至1月27日 2019 尾牙新春豬年慶</p> <p>【推廣客群】教職員。</p> <p>【文案發想】以尾牙及新春為主題，透過「教職員最想要的禮物」為行銷元素，在 SoNTU 官網做禮品銷售活動。</p>

		<p>【視覺配色】紅、粉桃。</p> <p>【內容素材】圖片。</p> <p>【導流工具】全校信、SoNTU 官方網站、SoNTU 官方臉書、國際處官網、臺大官網首頁。</p> <p>【成效追蹤】SoNTU 官方網站網頁點擊率 723 次，成功吸引眾多教職員訂購禮品。</p>
--	--	--

線下行銷（Offline Marketing）

編號	活動性質	活動日期／活動名稱／推廣狀況
1	品牌宣傳	<p>12 月 20 日至 12 月 21 日歲末聖誕抽獎</p> <p>【推廣場合】小福廣場。</p> <p>【推廣對象】臺大禮賓學生。</p> <p>【推廣方向】品牌知名。</p> <p>【推廣品項】品牌臉書、官方網站。</p> <p>【現場回饋】透過全校信訊息宣傳歲末聖誕抽獎活動，由於第一天參與的學生人數眾多，延長分為兩天執行。宣傳成果讓近百名參與學生加入 SoNTU 官方臉書，獲取官網折價券以及好運旺旺面紙包，活動影片點擊率為 3166 次，達成提升品牌在臺大生們之間的知名度。</p>
2	展售活動	<p>2 月 14 日 107-2 學年國際新生說明會</p> <p>【推廣場合】普通教學館</p> <p>【推廣對象】臺大國際學生</p> <p>【推廣方向】校園生活。</p> <p>【推廣品項】大紅大紫運動帽、筆記本、萬用吊牌。</p> <p>【現場回饋】禮品以學校生活為展售主題，商品中以大紅大紫運動帽，皮革及線圈筆記本受到國際學生們的喜愛，運動帽當天全數銷售一空為最熱銷商品。同時內場說明會安排有獎徵答活動，透過獲取折價券到攤位現場折換的方式，提升了當天銷售，營業額突破近三場新生說明會新高。</p>

四、營收趨勢

SoNTU 自 106 年起進行同期營收比較分析，以檢視市場反應與營收趨勢。截至 108 年 2 月 22 日為止，多功能網站上線搭配行銷策略，有效推動了去年趨緩的營收成長力道，強勁力道延續到今年第一季，降低了農曆春節及寒假的淡季影響。

短中長期營收趨勢

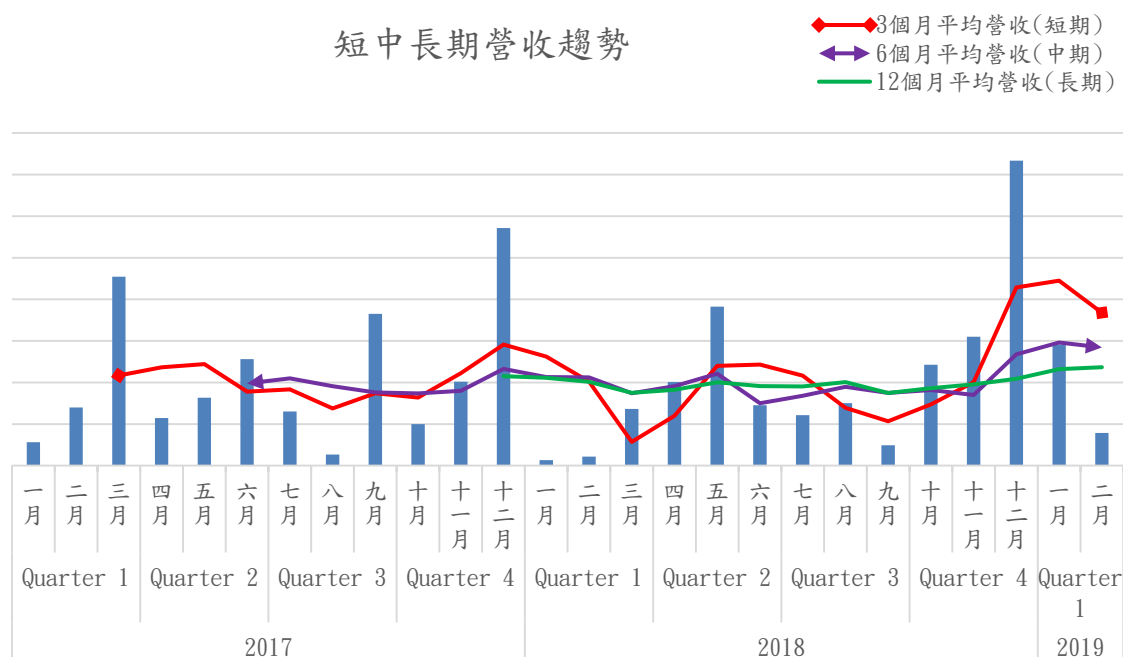

五、國際曝光率

國際形象產品透過校級國際交流場合，曝光於全球各國，本報告期間曝光數表列如下，總計國家數 12 國，總計曝光次數 282 次。

	亞洲	曝光 次數	歐洲	曝光 次數	美洲	曝光 次數	大洋洲	曝光 次數
1	中華人民共和國	23	比利時	1	美國	52	紐西蘭	2
2	日本	19	西班牙	1				
3	港澳	74	法國	24				
4	臺灣	70	英國	4				
5	沙烏地阿拉伯	8	德國	1				
6			俄羅斯	1				

國立臺灣大學財務管理處 107 學年度第 2 學期

第 1 次校務會議報告

財務處重要工作報告

1. 臺大之友捐贈「臺大藥學發展永續基金專款」共新臺幣 1,000,000 元，於 107 年 12 月 22 日完成捐贈。
2. 臺大之友捐贈「欽哲教席講座」共新臺幣 1,340,000 元，於 107 年 12 月 26 日完成捐贈。
3. 郭台銘先生捐贈「台成幹細胞治療中心籌備相關費用」共新臺幣 10,000,000 元，於 107 年 12 月 27 日完成捐贈。
4. 臺大之友捐贈「臺大藥學發展永續基金專款」共新臺幣 5,000,000 元，於 107 年 12 月 27 日完成捐贈。
5. 臺大之友捐贈「林本堅院士捐助臺灣大學專款永續基金」共美金 200,000 元，於 107 年 12 月 28 日完成捐贈。
6. 校友范進財先生捐贈「臺大藥學發展永續基金專款」共新臺幣 3,000,000 元，於 107 年 12 月 28 日完成捐贈。
7. 臺大之友捐贈「中國大陸研究中心」共新臺幣 1,000,000 元，於 107 年 12 月 30 日完成捐贈。
8. 臺大之友捐贈「臺大藥學發展永續基金專款」共新臺幣 5,000,000 元，於 108 年 1 月 7 日完成捐贈。
9. 校友方承猷先生捐贈「臺大藥學發展永續基金專款」共新臺幣 1,000,000 元，於 108 年 1 月 7 日完成捐贈。
10. 校友程正禹先生捐贈「臺大藥學發展永續基金專款」共新臺幣 3,000,000 元，於 108 年 1 月 10 日完成捐贈。
11. Micron Technology Foundation, Inc. 捐贈「學務處職涯中心職涯園地修繕案」共新臺幣 1,200,000 元，於 108 年 2 月 18 日完成捐贈。
12. 校友何世池先生捐贈「機械系專用款及工綜二期工程」共新臺幣 2,500,000 元，於 108 年 2 月 18 日完成捐贈。

- 13.校友林麗瑛 Lea-Ying Amy Lin 女士捐贈臨床免疫醫學發展專用款(江伯倫醫師)共美金 40,000 元，已於 107 年 12 月完成捐贈。
- 14.徠通科技股份有限公司捐贈本校線切割放電加工機 1 台，價值新臺幣 2,047,500 元，已於 107 年 12 月 21 日完成開立實物捐贈證明。
- 15.友達晶材股份有限公司捐贈本校太陽能發電系統 1 套，價值新臺幣 1,365,000 元，已於 108 年 1 月 25 日完成開立實物捐贈證明。
- 16.國立臺灣大學公共衛生校友會捐贈本校公共衛生學院大樓一二樓廁所改裝工程，價值新臺幣 5,040,000 元，已於 108 年 1 月 31 日完成開立實物捐贈證明。
- 17.小額捐款(含線上捐款)自 107 年 12 月 2 日至 108 年 2 月 20 日，共計新臺幣 24,029,426 元、美金 167,658.01 元、港幣 5,000 元、紐幣 625 元、新幣 975 元，詳列分配指定捐款，並委請主計室分發予各受贈單位。
- 18.財務處依投資管理小組擬定之投資業務方針、政策及資產配置原則，配合本校短、中、長期財務預算及現金周轉需求擬具年度投資規劃。
 - (1)長期投資計畫：美中貿易戰預計將稍微緩和，但景氣預計從下半年緩步降溫，經濟波動與風險預計升高，聯準會 2019 升息次數將減少，升息次數為 1 至 2 次，中國股市受貿易戰降溫影響，加上處於相對低檔，股市表現可望較 2018 年為佳，焦點集中在內需與成長型產業。並視經濟發展與產業循環特性，轉移部分資金至配息穩定標的，以確保獲利。
 - (2)中期資金投資計畫：穩定安全為首要考量，中期資金以臺幣長天期定存為投資標的。
 - (3)短期資金投資計畫：以臺幣短天期定存與國內貨幣市場基金為主要投資標的，在考量風險、規模與績效等因素後，目前投資貨幣市場基金共 4 檔，以利短期資金操作，減少閒置資金與增加利息收入。
- 19.財務處進行短期資金調度，控管閒置資金，108 年 1-2 月活存佔未兌現支票比率為 58%。

- 20.降低本校財務成本與增加利息收入，持續與各金融機構洽談優惠存款、借款利率與降低證券手續費用。
- 21.參與評估本校都更計畫。
- 22.參與本校場地委外評選。
- 23.爭取福利予校友及同仁，本處已洽談新簽約之優惠店家：FedEx 聯邦快遞、科研市集(電商平台)。已續簽約之優惠店家：媽媽魚生鮮海魚門市、雅帝皇家經典美食、希臘左巴、左巴好室・好事、鮮烘咖啡工作室、201 Café Restaurant 西門店、Alleycat's pizza (巷貓餐廳) /Alfa Pasta、福華大飯店、福容大飯店、富驛酒店集團、圓山大飯店、台北凱撒大飯店、陽明山天籟度假酒店、北投熱海大飯店、台北馥敦飯店(復南館)、松呷酒店、台北富信大飯店旗艦館/二館、柯達大飯店、兄弟大飯店、日月潭大飯店、台中長榮桂冠酒店、澄悅商旅、新朝代飯店、富朗飯店、月見溪行館、台南桂田酒店、台南富信/富華大飯店、樺舍商旅(高雄館)、長榮鳳凰酒店(礁溪)、晶泉丰旅、白金漢宮民宿、台東桂田喜來登酒店、東華大學會館、澎湖龍門客棧、上海西華酒店、中華航空、長榮航空、中國東方航空、大新店駕駛訓練班、意得輯翻譯編修、NJE 翻譯編修、弘瀚數位科技股份有限公司、新北市私立永和耕莘托嬰中心/幼兒園、新進旅行社、來禮皮件(美麗華 Commodore 行李箱)、山不枯茶葉、震旦行辦公傢俱、優照護 APP。

國立臺灣大學共同教育中心

107 學年度第 2 學期第 1 次校務會議報告

壹、重要工作摘要

一、全校體育活動

為提倡校內運動風氣，促進教職員生之身心健康，並聯絡全校師生員工感情，體育室舉辦本 (107) 學年度全校運動會暨校園馬拉松賽；全校運動會游泳賽已於去 (107) 年 10/20 (週六) 在校總區戶外游泳池舉辦，參賽人數計 790 人次；全校運動會已於去年 11/17-11/18 (週六～週日) 在校總區田徑場舉行，參賽人數總計有 4,496 人次。校園馬拉松賽預訂於本 (108) 年 03/23 (週六) 上午舉辦。線上報名為本年 02/18-03/07，敬邀全校師生等踴躍報名參加。

貳、近期重點業務報告

一、共同教育中心

1.1 校際選課

106-1 學期起國立臺灣大學系統通識課程校際選課由原先 70 名增加至 100 個名額供學生選修。與國立臺北教育大學維持對等開放各 50 個名額。106-2 學期起新增國立臺灣藝術大學，對等開放各 50 個通識課程名額，以期深化交流並提供雙邊學生更多元之通識課程校際選課。

1.2 個別型通識課程改進計畫

依「個別型通識課程改進計畫」，於 107-2 學期共補助 87 門課程 (94 個班次)，含討論課程 28 門、實習課程 15 門、一般課程 44 門，初核之教學助理人數共 156 人次。基本能力課程及新生講座、新生專題之教學助理補助人數共計 17 人次。預計將於網路加退選結束後依實際修課人數再行增補。

二、體育室

2.1 體育活動

(1) 臺大盃

各項運動競賽於本年 03/04-05/31 舉行。

(2) 107 學年度大專運動聯賽

除女籃運動代表隊預賽至 3 月外，其餘棒球、籃球、排球及足球等男女 5 隊進入全國複、決賽。

(3) 劍道及國術單項比賽成績如下：

項目	分組	比賽名稱	組別/名次
劍道	男	中華民國大專校院 107 學年度劍道錦標賽	團體得分賽第一名 團體過關賽第七名
	女		團體得分賽第四名 團體過關賽第五名
壘球	男	中華民國大專校院 107 學年度壘球錦標賽	一般男子組第五名
國術	男	中華民國大專校院 107學 年度國術錦標賽	一般男子組75公斤 級第二名
	女		一般女子組52公斤 級第一名 一般女子組60公斤 級第一名

(4) 108 年全國大專校院運動會

本屆全大運由國立中正大學承辦，比賽日期為本年 04/27-05/01 假國立中正大學及各指定場所舉行。競賽種類：

- 必辦種類：田徑、游泳、體操、桌球、羽球、網球(含軟網)、跆拳道、柔道、擊劍、射箭、舉重、射擊、拳擊及空手道。
- 選辦種類：角力及高爾夫球。
- 示範種類：定向越野及木球。

合計 18 項競賽種類。其中桌球、羽球及網球等 3 種於 3 月底陸續進行分區錦標賽(資格賽)。

2.2 體育場地設備

(1) 游泳池池底整修及照明工程

本室利用游泳池年度歲修期間(每年農曆正月初一至十五日)進行池底整修(部分池底磁磚修補)工程已完工，於本年 02/25 恢復冬泳開放；照明工程已於去年 12/17 驗收無誤，今年度夏泳將恢復夜間正常開放。

2.3 推廣教育

本年度持續開辦運動技術指導班，計有游泳、羽球、壁球、桌球、網球、高爾夫等項課程，課程相關訊息可上體育室網站查詢。

三、師資培育中心

3.1 實習學生模擬教師甄試

於本年 01/14 辦理 107-1 學期實習學生模擬教師甄試，當日邀請本校教授、現職中學校長及教師共 25 位擔任評審，模擬教師甄試現場情境進行分科試教演練及分組口試，藉此強化本校實習學生之教學及應試技巧，統整並驗收實習成果。後於本年 02/18 完成實習成績合計並發放「修畢師資職前教育課程證明書」，計有 36 名畢業生據以報名參加本年 03/09 舉辦之教師資格考試。

3.2 學習成果嘉年華暨導生會

訂於本年 03/19 下午 18 時辦理 107-2 學期學習成果嘉年華，現場除陳列各科優良之學科教案紙本作品外，並由國文、英文、數學及生物科等四科優秀同學進行發表。

四、統計碩士學位學程

4.1 統計碩士學位學程 107 學年度畢業典禮

第四屆畢業生即將於本年 7 月畢業。為使畢業生在本校留下完美回憶，預計於本年 06/01 假博雅教學館 301 講堂舉辦統計碩士學位學程畢業典禮。典禮除進行撥穗儀式之外，亦會邀請校內長官致詞及畢業生家長一同出席共襄盛舉。

4.2 招生概況

本學程近年招收學生狀況良好，108 學年度招收 14 位學生，共 201 位考生報考，錄取率為 6.97%。

4.3 籌辦 2019 MCP (Multiple Comparison Procedures) 國際統計學術研討會

MCP (Multiple Comparison Procedures) 國際統計學術研討會是一場國際知名生物統計研討會。多重比較程序在生物醫學臨床製藥領域是一塊非常重要且熱門的統計分析理論，舉凡各大國際藥廠、國家食品藥物衛生組織以及學術界相關之生物統計研究人員皆會參與此一國際級盛事。統計碩士學位學程爭取舉辦 2019 MCP 國際統計學術研討會，將於本年 12/12-12/15 假本校校總區舉辦。預計於 03/01 前完成該研討會網頁上線作業，提供線上徵稿、註冊與各項相關資訊。

五、運動設施與健康管理碩士學位學程

5.1 招生概況

下 (108) 學年度甄試入學報到名額為 4 位，一般入學考試

錄取名額含流用為 10 位，共招考 14 位。下學年度甄試與一般入學考試總計 70 位考生報考，招生錄取率為 20%。

5.2 107-2 學期研討課程

預計安排 5 場：02/22 邀請林恩沛 (Fox 體育主播兼製作人) 發表講題「如何成為一位體育主播」；03/29 邀請雷博鈞 (Cofit 產品經理) 發表題為「運動營養遇上互聯網」；04/26 邀請簡翔偉 (汎宇創新有限公司教育訓練總監) 發表講題「運動員訓練實務分享」；05/31 邀請顏行書 (SBL 富邦籃球顧問) 發表講題「臺灣籃球運動員長期發展和教練歷程分享」；06/21 安排學號 R07 同學口頭發表。

國立臺灣大學 107 學年度第 2 學期第 1 次校務會議

-圖書館報告-

壹、重要執行業務

一、辦理「水月鏡像—懷素自敘帖摹刻本與風格傳衍特展」

圖書館與本校藝術史研究所合作辦理「水月鏡像—懷素自敘帖摹刻本與風格傳衍特展」，1 月 4 日於日然廳舉行開幕儀式，展場地點為圖書館 1 樓中廳，展期至 4 月 28 日。本次展品以書畫類為主題，加上紙質展件需要穩定的環境，重新量身打造專業級展櫃，呈現最佳的觀賞效果。特展以懷素自敘帖摹刻本與風格傳衍為主軸，共計 15 件珍品，其中有數幅明清刻帖首度集結，開展前已受到國內書法界的矚目，圖書館亦配合推出主題藏書展，期間安排藝史所同學定期專業導覽，敬請師生、同仁蒞臨欣賞。

二、提供多元化繳費服務

圖書館為提供讀者便捷多元的繳費方式，於本學期啟用悠遊卡繳款服務，目前於總圖、社科圖、法律圖、醫圖、自動化書庫服務中心等 5 處可使用悠遊卡繳納圖書逾期滯還金費用。

三、跨國合作編輯與出版

圖書館分別與日本琉球大學、新潟大學、國立大阪教育大學合作編輯圖書，並於去年 10 月、12 月及 109 年出版「國立臺灣大學圖書館典藏琉球關係史料集成(第五卷)」、「國立臺灣大學圖書館典藏平家物語音譜本：第一卷/平家物語節附語り本」、「圖書館典藏和算(日本數學)書解題目錄」等書。

四、升級討論室資訊設備

為提供師生更優質的討論空間，於三樓 344 討論室新增高流明投影設備及 346 討論室新增 50 吋觸控螢幕，並可配合電子白板軟體及手機螢幕投影等功能，提高同學互動教學及小組討論之效益。

五、本校博物館群列為文化部「博物之島」一員

107 年完成文化部「博物館及地方文化館業務資料彙整分析平台」填覆作業，本校博物館群列為文化部「博物之島」一員，該網站已可查詢本校博物館群各館的名錄與活動，提昇本校各項博物館活動之能見度。

六、營造友善無障礙圖書館環境

為提升圖書館友善無障礙空間，參酌學生會無障礙小組針對校園空間之無障礙設施所做的評測報告及建議，進行多項無障礙設施改善計

畫：包含增設自動門，將北側廣場入口處改為自動門，方便身障人士進出，亦可減少蚊蟲飛入；另改善迴廊無障礙電梯入口處及正門前無障礙坡道凸起面平整度。

貳、圖書館各單位本學期工作計畫

一、採訪編目組

(一) 資源徵集

1. 辦理各院系所 108 年圖書委託請購作業。
2. 執行科技部人文司補助人文及社會科學研究圖書計畫，截至目前購置館藏逾 35 萬冊，尚有 8 項計畫將於本年度 5 月底結案。
3. 辦理 108 年全校西文期刊標案驗收付款作業：依據本校期刊採購合約規定，計算各標案之紙本及電子期刊到刊率，進行驗收、請款、付款及結匯等作業。
4. 執行 109 年全校期刊/資料庫預算編列續訂調查作業暨西文核心期刊出版社查價作業：統計全校西文期刊標案所屬出版社數量，列出核心出版社清單，並針對訂購期刊逐筆查得當年公告價格(list price)，作為採購案訂定底價參考。
5. 蒐集並整理 107 年之全年電子期刊及資料庫使用數據，提供學院續訂/改訂/停訂期刊及資料庫參考。
6. 進行本校出版之學報寄贈及相關名錄資料維護作業。
7. 處理本校政府出版品寄存、管理、點收、催缺、徵集等作業。
8. 受理公私立機構或個人贈書，進行誌謝、評估、搬運及入藏作業。

(二) 館藏編目

1. 圖書資源編目作業：預計本學期處理中西文圖書 18,000 冊，期刊編目 20 筆，非書資料 2,000 件，電子資源 20,000 種。
2. 回溯建檔：包含建置欲遷入高密度書庫之未編書籍(包括水源書庫、參考書籍等回溯)，以及中文線裝書、中西文 UDC 分類舊籍、醫圖中西文舊籍、期刊、非書資料等 5,000 筆館藏紀錄。
3. 維護書目資料庫：進行書目與館藏紀錄補正工作，包括合併一書多編之書目紀錄、館藏地更新等作業，預計處理 10,000 筆書目紀錄，1,000 筆館藏紀錄及電子資源書目紀錄 10,000 筆。
4. 建立與維護權威紀錄：依書目之作者數量建立中西文權威記錄，並參考資源據以補充作者相關資訊。預計建立中西文權威紀錄約 2,000 筆，維護權威紀錄約 1,000 筆。
5. 繼續與國家圖書館合作建立中文權威參考資料庫，本年度預計上傳

約 2,000 筆中文人名權威紀錄。

6. 參與國家圖書館書目中心「全國圖書資訊網路系統」計畫，將圖書館書目轉錄至該系統與國內外圖書資料單位共建共享，本學期預計轉錄中西文書目紀錄約 20,000 筆。
7. 圖書館原始編目之中西文書目紀錄(含圖書、視聽資料、地圖、珍善本、本校論文及出版品等)上傳至全球性書目資料庫 OCLC WorldCat，可增進國內出版圖書資料之國際能見度，預計上傳約 10,000 筆書目。

二、學科服務組

(一) 院系所服務

1. 於系所務會議進行 10-15 分鐘簡報內容，向教師們宣導掠奪型期刊問題，及報告圖書館的重要服務，同時介紹各院專屬學科館員。藉由系所務會議與教師們面對面接觸，讓教師們充分瞭解圖書館服務，促進學科館員與系所間的互動，以達到提升臺大學術典藏(NTU Scholars)能見度，以及宣導慎防學術詐騙之觀念。
2. 臺大學術典藏(NTU Scholars)透過系所務會議報告及推廣後，接續展開教師個人化聯繫及服務，協助老師進行啟用開通、更新著作及使用指引等相關服務，以提高簡歷建置比例及著作上傳更新率，發揮系統開放取用典藏目標。

(二) 利用指導

1. 辦理「HELP 講堂」系列課程，今年 3-6 月預計辦理 9 場電子資源利用講習，此外，亦辦理館員專題資源指引講習，透過各種電子資源利用及指引介紹，協助讀者熟悉圖書館資源與服務使用，部分場次並提供直播及錄影服務，方便讀者不受時空限制參與課程。
2. 提供本校師生自行約課及「與館員有約」深度諮詢服務，除圖書館主動開設課程、嵌入教師課程講習等方式，同時提供本校師生彈性地客製化服務方式。

(三) 館藏發展

1. 執行「科技部補助人文及社會科學研究圖書計畫」，包括 104 年度 3 年期計畫 1 項、105 年度 2 年期計畫 1 項，以及 106 年度計畫 6 項，執行期限即將於 108 年 5 月期滿。專責館員視採購結果需要增補擬購書單，並提供入藏書單予計畫主持人作為結案報告內容。
2. 配合新學年度開學，主動聯繫開課教師，提供指定參考書選購、上架等相關服務，並透過讀者薦購、協助系所採購圖書等，以支援師生教學研究及學習需求。

(四) 參考諮詢

1. 更新「參考服務部落格」：本學期預計新增約 25 篇文章，著重圖書館雲端自動化系統 SLIM 之英文版教學、如何搜尋政府公開資訊網站之資料，以及免費版書目軟體 Zotero 使用指引等，主動提供資訊素養知識內容，並透過 Facebook 推播，讀者能於 Facebook 及部落格提問，提供面對面諮詢、電話、email 等方式外之參考諮詢管道，同時增加圖書館與讀者之互動性。
2. 維護「常問問題網站」：因應近期閱覽規則、相關服務之修正，修改常問問題網站的內容，並新增圖書館雲端自動化系統 SLIM 之英文版問答。

三、閱覽組

(一) 閱覽流通

1. 提供悠遊卡繳費服務：為提供讀者便捷多元的繳費方式，於本學期啟用悠遊卡繳款服務，目前於總圖、社科圖、法律圖、醫圖及自動化書庫服務中心等 5 處提供悠遊卡繳納圖書逾期滯還金服務。
2. 評估「臺灣大學電子學位論文服務系統 (ETDS)」新增功能：預計推出升級版 ETDS，針對舊系統的功能進行優化以及使用介面的調整；並增加 ETDS 匯檔功能，將現有的 ETDS 介接 FTP，論文檔案放在 FTP，依照年份建立不同資料夾儲存，並附上 XML，以利後續取用。

(二) 空間管理

1. 更新圖書館門禁管理系統功能：目前總館、社圖、法圖及醫圖各有一套門禁管理系統，各館皆採單機電腦作業，且資料各自獨立維護更新，造成門禁資料管理及維護上的困難，讀者至各館皆需個別更新資料。將門禁管理系統集中管理，採用伺服器為系統建置環境，並搭配門禁控制器的設計，將來僅須建立一筆讀者資料，可同時控制其進出館別之權限，以便本校師生可以更便利地進出圖書館，改善整體作業流程。
2. 升級討論室服務：為提供更優質的討論空間，總館於本學期於討論室新增投影設備與觸控螢幕，並配合電子白板軟體及手機螢幕投影等功能，提高互動教學及小組討論之效益，以提升服務品質。
3. 改善研究小間預約方式：目前研究小間登記採紙本作業，讀者無論辦理登記或續借研究小間，皆須至親臨櫃檯人工辦理。規劃比照討論室借用之模式，提供讀者自行完成線上登記及辦理續借之手續，讀者可隨時隨地自行完成申請，有效簡化作業流程。

(三) 館際合作

國內文獻傳遞服務系統(NDDS)功能升級：NDDS 系統新版已於 107 年 9 月及 12 月兩階段上線。新系統將於今年推出電子期刊館際間傳送機制，包括電子檔案上傳、雲端列印、數位版權管理、電子支付等功能，預計可提升使用效率，縮短文件取得之時間。

四、典藏服務組

(一) 館藏整理

1. 館藏維護整理：進行書刊修補裝訂、除塵除霉、架位調整與相關作業，並考量學科特性、複本數量、流通次數等，評估註銷嚴重破損且過時不具參考價值之圖書，以在不斷成長的館藏量與有限的典藏空間中取得平衡，提升館藏典藏與空間利用之價值效益。
2. 典藏空間管理：因應部分館藏陸續移入自動化書庫，以及裝訂期刊大量回館，調整書刊架位，以利讀者瀏覽館藏，提供優質閱讀環境。

(二) 館藏服務

1. 辦理館藏推介服務：為吸引讀者善加利用圖書館館藏，整理專藏文庫等專題書目、製作主題館藏選介，並透過圖書館臉書粉絲專頁以「館藏報報」、「新片快報」、「達人影評」等專欄宣傳。此外，加強新進館藏展示方式，增加館藏曝光度，提升閱讀氛圍。
2. 自動化書庫服務中心營運：進行館藏盤點、補貼條碼、回溯編目與修正館藏紀錄等前置作業，並就特定館藏類型，分析使用調查結果，調整評估入庫清單，搬遷入藏自動化書庫作業，並提供導覽參觀等服務以推廣自動化書庫之使用。

五、特藏組

(一) 特藏維護

1. 廣泛徵集特藏及舊籍資料文獻，並進行館藏資料整理工作，俾利後續回溯及館藏使用推廣作業，包含：中文/日文線裝書和相關舊籍、舊藏地圖及日治時期「臺北高等商業學校」教務相關校史資料。
2. 強化圖書館特色館藏資料庫的館藏，並撰寫詮釋資料，為上傳資料庫做準備。

(二) 數位化作業

1. 「臺大圖書館數位典藏館」預計更新「陳其茂、丁貞婉贈藏」等資料群內容。
2. 「2018 年特藏資料數位化與修復專案」預計於今年 6 月完成舊籍/手稿檔案數位化 60,000 影幅，善本書數位化 62,000 影幅和舊籍修

復 10,000 張之驗收工作。

3. 參與文化部「國家文化記憶庫及數位加值應用計畫」—「臺大數位典藏資料介接及相關數位素材擴充完備計畫(II)」，執行圖書館臺灣相關特藏資料數位化建置。
4. 參與客家委員會客家文化發展中心「淡新檔案之客家研究與數位分析系統建置計畫」，執行圖書館館藏淡新檔案中與客家資源相關詮釋資料及標記之建置。

(三) 合作計畫

1. 與日本琉球大學赤嶺守教授團隊合作編輯出版「國立臺灣大學圖書館典藏琉球關係史料集成(第五卷)」，於 107 年 10 月出版，至此全套五卷已出齊。
2. 與日本新潟大學鈴木孝庸教授合作出版「國立臺灣大學圖書館典藏平家物語音譜本：第一卷/平家物語節附語り本」，於 107 年 12 月出版。
3. 與日本國立大阪教育大學暨數學史研究者城地茂教授合作出版圖書館典藏和算(日本數學)書解題目錄，預計 109 年出版。
4. 與國家圖書館合作進行「1911 年至 1949 年出版之中文圖書」數位化工作，建置「臺灣華文電子書庫」資料庫。
5. 借出 2 本西文善本書予國立故宮博物院辦理「亞洲探險記—十七世紀東西交流傳奇」展覽，展期自 107 年 12 月 20 日至 108 年 3 月 10 日。

(四) 受理各機關學校及私人機構申請舊照片與特藏資源數位影像檔授權重製使用事宜。

六、推廣服務組

(一) 推廣活動與展覽

1. 107 年 12 月 12 日至 12 月 25 日進行歲末「聖誕交換禮物之 Blind Date with a Book」活動圓滿落幕。此次準備了 425 冊經由館員挑選包裝的「盲書」，並設計「留下一句溫暖祝福、帶走一本命定的書」的聖誕祝福留言，募集 347 則留言，為年終畫下溫暖美麗的句點。
2. 1 月 3 日至 1 月 15 日，推出「意郵未盡：重溫手寫的美好—豬豬賀年傳情活動」，活動期間讀者至流通服務台向著館員說聲「新年快樂」即可獲得圖書館設計的限量明信片，手寫賀年勵志或傳情寄語，投入臨時郵筒，活動結束後次日由圖書館統一寄出。農曆年前這項活動得到讀者們好評，準備的 500 張限量明信片被索取一空。
3. 1 月 4 日，圖書館與藝術史研究所合作辦理「水月鏡像—懷素自敘帖摹刻本與風格傳衍特展」於日然廳舉行開幕儀式，展場地點為圖

書館 1 樓中廳，展期 1 月 4 日至 4 月 28 日。本次展品以書畫類為主題，加上紙質展件需要穩定的環境，因此也重新量身打造展櫃，呈現最佳的觀賞效果。特展以懷素自敘帖摹刻本與風格傳衍為主軸，共計 15 件珍品，其中有數幅明清刻帖首度集結，開展前已受到國內書法界的矚目，圖書館亦配合推出館藏主題藏書展，期間安排藝史所同學定期專業導覽，敬請師生、同仁蒞臨欣賞。

4. 1 月 24 日圖書館門廳內增添兩座自故宮博物院釋出的玻璃展櫃，並由藝史所教授展示兩件藝術品：「繭瓶」(西漢)及「綠釉九枝燈」(東漢)。本案源自藝史所教授營造書香結合藝術氛圍的構想，主動爭取故宮博物院的專用展櫃置於圖書館，也願意協助日後展品規劃，結合教學與推廣，圖書館已透過各社群平台介紹新設展櫃及展品概要，師生、同仁下次進館時歡迎駐足欣賞。
5. 辦理「2018 Openbook 好書獎」書展，延續著剛落幕的臺北國際書展的餘韻，於 3 月 6 日至 3 月 31 日於圖書館 1 樓新書展示區展示，項目區分為「年度好書·中文創作」、「年度好書·翻譯書」、「美好生活書」三大類，依照評選結果展示 30 冊圖書，並附上好書獎評審的書評，藉此活動將推廣閱讀的風氣在校內擴散。

(二) 出版品與紀念品

圖書館正在進行「2018 年報」編輯作業，已收集圖書館各組室、分館所提供的文字與素材，去年為本校創立 90 年暨總圖遷館啟用 20 週年，館務活動豐富，依出刊作業時程，慣例於每年 5 月 1 日上傳圖書館出版品網頁發布周知。

七、社會科學資源服務組(辜振甫先生紀念圖書館)

(一) 推廣活動

1. 辦理「菇圖英語樹屋：英語學習諮詢」服務，本學期於三月及五月每週三下午 2:00-5:00，由外文系教師擔任免費諮詢和學習指導服務。並同時推出「學術英語診療室」服務，提供一對一之客製化指導服務，本校師生可於社科圖網站申請。
2. 3-6 月將推出「致我們終將發光的未來-畢業季特企」，包括專題演講：論文寫作小幫手-EndNote 工作坊、寫出與國際接軌的英文履歷和求職信、英語面試全攻略講座、國考經驗分享、求職穿搭與社會新鮮人彩妝攻略等，以及相關議題之主題書展等活動。
3. 圖書館網頁上增建線上自學專區，將與教師合作，提供由外文系教師錄製之影片，供學生自習使用，以提升自我的英語聽說讀寫及學術英語能力，預計於今年四、五月期間推出。
4. 為推廣館藏的利用及加強與社科院師生的互動，將與臺大社會科學

院學生會合作舉辦「老師的書房」活動。邀請社科院各系所老師推薦圖書與名言佳句，將其印製書籤，藉由老師的影響力推廣閱讀。

5. 製作「日治舊藏報報」專題報導，為加強推廣自徐州路舊館搬遷而來的日治舊藏資料，將陸續撰寫相關之介紹和特色書刊的報導，以增加該批資料之曝光度，提升其被使用的價值和機會。

(二) 學科服務

1. 推出全新的讀者利用指導課程，朝向配合社科院師生需求，提供圖書館利用指導課程及個人化約課與諮詢服務。
2. 盤點與採購教師指定參考書，滿足課程需求並豐富館藏。
3. 推動臺大學術典藏庫(NTU Scholars)，建立新進教師簡歷，協助老師匯入個人學術研究成果及計畫等資料。
4. 完成社科領域資料庫之使用統計分析，瞭解各資料庫使用情況，作為續訂及設計資源利用課程之參考。
5. 訪談社科院教師，從中探究教師對於圖書館的需求與期許，藉此推廣圖書館相關服務，並為日後調整服務之依據。

(三) 館藏服務

1. 為優化讀者利用圖書館館藏空間之使用者體驗，並提昇館員館藏歸架及管理作業效率，預計於本學期研擬書架指標系統改善計畫，並於今年暑假施作完成。
2. 圖書館將於今年三至五月間，進行為期三個月之紙本期刊使用調查，藉以了解圖書館所藏紙本期刊利用狀況，可提供各系所期刊續訂依據，並作為未來館內空間調整參考。
3. 因應舊法社分館建築被臺北市政府指定為市定古蹟，配合辦理後續相關管理維護計畫之研擬與執行作業。同時並整理該閉架調閱書庫館藏，以作為後續入藏高密度自動化書庫之準備。

(四) 法律圖書館

1. 辦理法律圖書館一樓法學典範書屋營運啟用事宜，書屋以收藏法學名著，營造經典學習閱讀空間，傳承臺大法律人治學風範為服務宗旨。目前正廣泛徵集系所教師所推薦之法學名著及法律學院教師出版著作，逐年增進館藏質量。
2. 本學期內將完成法律學院圖書館專屬網頁之建置工作，以提供法律相關資訊，延伸服務觸角，提升法律圖形象及服務品質。

八、醫學圖書館

(一) 館藏發展與閱覽

1. 進行 107 學年度第 2 學期醫學校區圖書閱選作業。

2. 辦理中西文圖書、視聽資料及電子資源採購，處理書刊交贈事宜。
3. 為利醫學校區同學溫書應考，於考試當週及其前兩週提供「挑燈夜讀」服務。
4. 辦理 2019 電子資源暨期刊資料查驗付款事宜。
5. 引進優質醫學電子資源提供試用、評估及購置。

(二) 資料組織與整理

1. 執行圖書、視聽、期刊等資料之組織整理，以及醫學人文圖書、教師指定參考書、核心館藏移架等作業。
2. 進行日治舊籍 UDC(國際十進分類法)回溯書目建檔作業，研究者可透過線上查詢系統取用舊籍資源。
3. 因應醫院評鑑、科系評鑑需求，編製各科部、醫事職類客製化專題書目。
4. 配合空間改造辦理紙本期刊整理移置招標暨搬遷事宜。
5. 測試、維護與更新期刊(含電子期刊)相關資料。

(三) 推廣活動

1. 舉辦醫圖電影院活動，透過精彩的影片內容達到輔助教學與寓教於樂之功能，並推廣視聽館藏。
2. 經營社群平臺(Facebook)粉絲專頁、LINE@官方帳號、醫圖電子報等多元宣傳管道，推廣新進館藏，並結合時事議題整理相關圖書資源，增加館藏資源使用，並不定期舉辦推廣活動。
3. 辦理多元類型講座，強化醫學與社會之間連結，邀請醫學相關領域的醫師或作家，分享其豐富有趣的人生閱歷，開拓讀者視野與人文素養，以形塑醫學校區教職員工生全人關懷文化。

(四) 醫學資訊服務

1. 提升醫學校區研究者學術能量，維護與更新「臺大學術典藏平臺(NTU Scholars)」。
2. 藉由學科館員傳達圖書館各項服務、教學研究活動訊息與新知介紹。
3. 每月提供休閒書刊予內視鏡暨抗老中心候診區
4. 完成職類/科部館藏期刊清單暨使用統計(2015-2017)，提供醫院評鑑暨各科教學評鑑利用。

(五) 醫學校區研究競爭力

1. 每月公告醫學校區論文發表榮譽榜。
2. 追蹤國內重點醫學院校 SCI 論文發表近況，編製臺大醫學校區研究力分析報告，並分析國內外醫學機構之研究表現。
3. 查詢國內重點醫院之 SCI 論文發表情形，編製研究力分析報告。

4. 依各單位需求提供研究力統計報表。

(六) 講習活動

1. 辦理電子資源講習課程及研討會，以支援醫學校區師生同仁的教學及研究。
2. 依單位需求設計客製化資源推廣課程，並配合申請單位的時間與地點安排講師授課。
3. 更新醫學相關資料庫之數位學習課程，以提供不受時空限制之學習環境。
4. 與護理部合辦「實證護理文獻檢索與上機練習」系列課程，加強專科護理師實證文獻的資源檢索能力，將實證護理照護模式落實於臨床工作。

(七) 階段性業務

1. 執行醫圖空間改造二期計畫-「提升資訊科技設備與改善行政辦公室計畫」。
2. 107 學年度醫學院評鑑之實地訪評日暫訂於 108 年 5 月 6 至 7 日進行，配合提供自我報告評鑑書相關資料，以利評鑑進行。
3. 辦理「臺大醫學院 2019 電子資源授權使用共同供應契約採購案」，以降低採購成本並簡化採購作業流程。
4. 設置餐飲服務，辦理場地租借與管理等相關事宜。

九、校史館營運組

(一) 與臺師大合辦「四六事件 70 週年紀念」特展及講座

四六事件發生於民國 38 年，距今屆滿 70 週年。該事件以本校與臺灣省立師範學院(現為國立臺灣師範大學)兩校為主，因此今年兩校將合辦紀念特展及講座。特展訂於 3 月 29 日於臺師大圖書館開展，講座則訂於 4 月 13 於本校校史館舉行，邀請圖書館出版之《四六事件與臺灣大學》的作者陳翠蓮教授與李鎧揚博士蒞臨演講。

(二) 臺北高等商業學校百年紀念

本校城中校區徐州路區域於日治時期為臺北高等商業學校之校地，戰後改制為臺灣省立法商學院，於民國 36 年由本校接收其校舍建築、設備、教職員，轉交本校法學院，也是現在社會科學院、法律學院、管理學院成長的搖籃。本組藏有高等商業學校文物-大禮堂鋼琴(1929 年製)、鈴木源吾教授銅像，為紀念臺北高等商業學校百年紀念，將針對上述物件背後的故事於校史館進行微型特展，並與其他單位(暫定本校檔案館)進行合作，於今年 4 月共同辦理相關推廣活動。

(三) 五四運動百年紀念

1919 年 5 月 4 日中國學生在北京遊行示威，抗議巴黎和會日本意圖接收德國在華的各項利益與領土，發起罷課與罷市活動為著名的「五四運動」。而廣義的「五四運動」更可擴及新文化運動，由幾個思想內容不盡相同的運動合流而成。二戰後初期本校幾位教授皆為指標人物，例如本校第四任校長傅斯年先生、教授許壽裳先生、毛子水先生、臺靜農先生、黎烈文先生、殷海光先生等。這些教授更影響日後臺灣大學的辦學精神，造就本校在臺灣社會發展中有不可或缺的席位。因今年適逢五四運動百年，將介紹五四運動的背景、與本校相關人物等，以靜態展覽方式呈現。另邀請國內外教授，舉辦為期一日之國際學術研討會。

(四) 製作校史館紀念品

臺北帝大時期重要財產(如大型傢俱、重要儀器等)上方皆有金屬製的財產標牌，紀錄該財產所屬單位及其編號。繼 107 年慶祝創校 90 週年而製作「本部、文政、理農」復刻吊飾，今年將進行「工學部、醫學部、豫科、圖書館」的製作，藉此紀念品介紹本校校史以及文化資產。

(五) 杜鵑花節集卡活動

為紀念推動本校「杜鵑花節藝術季」之醫學系謝豐舟名譽教授(1946.11—2018.11)，並傳遞與延續其對跨域學習與研究的熱誠，今年博物館群走訪集卡活動將以謝教授的杜鵑花叢作品作為集卡拼圖圖案。

(六) 臺大校史館文物典藏

為妥善辦理校史館文物典藏與管理業務，已擬定〈108 年臺大校史館文物典藏計畫書草案〉，就徵集策略、典藏法規、办理流程、執行方式及施行時程等層面進行研擬規範並據以執行，於三年內完成文物庫房設備更新與物件登錄暨整理等工作。

十、研究支援組

(一) 領域網絡分析

1. 發展領域分析視覺化服務項目，為院系所分析研究力及研究發展趨勢，以做為主管參考依據。
2. 探索新研究工具，分別為 HistCite 及 BibExcel。HistCite 為路徑分析工具，分析文獻集之引文時序，藉以判斷學術領域發展脈絡。BibExcel 為書目處理軟體，協助摘析書目資訊(如作者、年代、引文、領域)，並進行社會網絡統計分析。
3. 將截至目前為止之投影片報告內容，紀錄其具體之基本摘要、檢索

策略、分析方法、分析結果...等，轉換成書面報告並編碼永久保存。

(二) 行銷推廣

1. 3月起將於圖書館首頁設計 BANNER，並連結服務表單，開始正式宣傳，並參與各學院圖委會推廣領域網絡分析服務(Domain Network Analysis Service，簡稱 DNA Service)。
2. 應政治大學圖書館之邀，將於 108 年 3 月 11 日以「見樹也見林：臺大圖書館的新創研究 DNA 服務」為題，赴該校擔任專題講座。
3. 應國家實驗研究院科資中心之邀，將於 108 年 3 月 19 日及 21 日赴臺灣科技大學及成功大學，於 CONCERT 2019 年北區及南區「圖書館與學研力」研習暨座談會中進行講座分享。

十一、系統資訊組

(一) 圖書館自動化系統

1. 配合新一代圖書館自動化系統及整合查詢系統 (System for Library Information Management，簡稱 SLIM) 啟用，評估數位典藏資源之整合，期藉由雲端服務平臺與開放介面的服務架構，增進圖書館資訊資源服務的便捷與效益，以利提供讀者更直觀的使用經驗。

(二) 創新服務

1. 發佈新一代機構典藏系統(Current Research Information System，簡稱 CRIS)，整合機構典藏(IR)及學術庫(AH)功能，並結合 ORCID 認證及資料同步，便利使用者於單一平臺統整個人學術著作。
2. 建置圖書館讀者資料中心主機，將資料集中管理不需分散維護，使各應用系統之資料保持即時性，提升資料維護的便利性及正確度。
3. 導入悠遊卡付款系統，運用於讀者服務流程上，以便利讀者支付各項交易之業務。
4. 結合新一代圖書館自動化系統啟用，更新圖書館 APP(NTULIB)，Apple store 及 Google play 版本，加強各項服務功能。
5. 調整自動化書庫(ASRS)與圖書館自動化系統介接程式，進行書目資料傳送與館藏管理，協助自動化書庫服務中心順利運作。
6. 臺大學術典藏系統(NTU Scholars)正式導入各學院系所，結合 ORCID 認證及資料同步，完善研究人員發佈與維護個人簡歷功能，協助研究人員產出申請國科會計畫或教師升等需要的資料。

(三) 圖書館網站

1. 開發圖書館網站與其他系統介接程式，提供網站使用數據、使用者行為分析，提高使用率。圖書館網站統計：2018 年 5 月~2019 年 2 月期間網頁瀏覽次數 2,777,555 人次、不重複造訪人次 1,427,078 人

次、平均造訪停留時間 1 分 23 秒。

2. 維護臺灣各學術單位聯合目錄之整合檢索系統(metacat+)，國內外研究人員和教師得以即時查得完整的各圖書館館藏訊息。
3. 更新圖書館內容資訊及網頁視覺化設計，提供友善使用者介面。
4. 針對圖書館各式網站漏洞分析及模組版本更新，進行弱點測試，維護網站資訊安全。
5. 增加網站使用安全通訊協定憑證(SSL)資料傳輸之服務，提供資訊安全及資料完整性保障。

(四) 影片製作與活動支援

研究 AR 擴增實境應用於圖書館業務的可能性並提升館員於作業上的便利性。

(五) 館務系統

1. 維護各項業務系統與新一代圖書館自動化系統介接程式，包括代借系統、畢業離校查核、尋書系統、賠書系統及調閱申請等多項業務系統。
2. 調整介接圖書館自動化書庫系統(ASRS)效能，移轉主機至自動化書庫，提高運作效能；配合閉館日期調整介接程式設定。
3. 整合校園卡務系統，即時取得讀者狀態異動訊息，同步更新各相關系統：圖書館自動化系統、自習室系統等。
4. 評估圖書館門禁系統與自習室系統讀者資料同步之機制及可行性。
5. 維運圖書館單一簽入跳轉平台(SSO)，升級主機核心元件，並更新主機憑證，以確保 SSL 資料傳輸服務之安全性符合資安標準。
6. 維護各項圖書館業務系統，包含線上問卷系統、讀者換證系統、長期置物櫃系統等多項 e 化作業，提高業務單位工作效率。
7. 擴充虛擬主機伺服器及網路儲存設備之空間，增加虛擬主機效能、擴展資料成長空間。
8. 強化 Web 應用程式防火牆，免於入侵式危害，提高伺服器環境防衛能力，增強程式開發及資料儲存安全性。
9. 維護保存重要性高之資料，使用版本控制系統控管組織文件檔案及程式碼資料。

十二、行政組

(一) 自動化書庫

1. 為維護自動化書庫設備之妥善安全，已建置自動滅火設備、防水防震設施、電子保全及門禁管制系統、以及異常狀況簡訊通知等防災機制。

2. 針對書庫設備制訂安檢及維護保養計畫，營運初期由原廠技師將檢修保養作業流程以實作方式傳授給本國維護保養廠商，俾使自動化書庫未來營運安全無虞。
3. 為確保自動化書庫藏書品質，滿足書庫對溫濕度的特別要求，啟動空調設備定期維養計畫；包含主機檢測、冷卻水塔清洗及空調箱濾網清潔更換等，俾使藏書維持最佳狀況。

(二) 無障礙環境

為提升圖書館友善無障礙空間，參酌學生會無障礙小組針對校園空間之無障礙設施所做的評測報告及建議，進行多項無障礙設施改善計畫：包含增設自動門，將北側廣場入口改為自動門，方便身障人士進出，亦可減少蚊蟲飛入；另改善迴廊無障礙電梯入口處及正門前無障礙坡道凸起面平整度。

(三) 消防安全

進行總館消防設備全面性安檢及系統測試，其中各樓層共計 640 具懸吊式滅火器、279 具手持乾粉滅火器已陸續到期，將全面檢測功能並更換藥劑；此外圖書館懸吊式滅火器使用日久，將遵照消防法令規定及徵詢消防主管機關意見後，評估是否需要汰換更新。

參、圖書館本學期執行各項專案計畫

一、教育部補助「臺灣學術機構典藏(TAIR)計畫」

機構典藏(Institutional Repository，簡稱 IR)是一個學術機構將本身的研究產出，如期刊及會議論文、研究報告、投影片、教材等，以數位的方法保存全文資料，並建立網路平臺，提供全文檢索與使用的系統。

「臺灣學術機構典藏(TAIR)計畫」即是以「分散建置，整合使用」的運作機制，協助臺灣各大專院校及學術研究單位分別建置各別獨立的機構典藏系統；而為了彰顯各參與學術機構的研究成果，本計畫建置「臺灣學術機構典藏」(Taiwan Academic Institutional Repository，簡稱 TAIR，<http://tair.org.tw/>)平臺系統，以 OAI-PMH 方式匯集各機構研究成果的書目資料(metadata)，並提供檢索及瀏覽服務。因此，各參與機構可以在 TAIR 平臺上明確地展現其本身的學術研究成果，並完整呈現臺灣整體學術研究能量。

截至 108 年 2 月，全國已有 139 個參與學校/單位，已完成安裝單位數為 125 所，計有 55 所大專院校、58 所技職校院與 12 所其他類型機構。在資料收錄數量方面，目前各參與學校收錄總資料量逾 223 萬筆；其

中全文數量超過 146 萬筆，約佔全部收錄數量之 65.3%，且各單位機構典藏系統造訪人次合計超過 3 億人次。

108 年計畫預定工作項目如下：

1. TAIR 參與單位維護
2. 更新穎的外部評核指標數據
3. 強化研究者頁面
4. 建立臺灣學術機構典藏雲端服務中心
5. 優化統計資料相關功能
6. 強化 ORCID 介接應用
7. 推廣宣導工作

二、教育部補助「我國加入 OCLC 管理成員館」第三期第三年計畫

本計畫由臺大圖書館提報與負責推動我國各圖書館加入 OCLC 管理成員館，以協助我國圖書館能充分利用 OCLC 書目資料庫協助圖書資料編目工作，降低編目成本，並提升中文書目國際化，提高臺灣出版成果之國際能見度。今年度成員館共計 91 個，已完成第三期第二年(107 年)結案報告、108 年 connexion 資料庫共購案、成員館聯繫資訊更新，後續將協助辦理 OCLC 亞太地區理事會選舉等工作。

三、原住民族委員會「108 年度臺灣原住民族圖書資訊中心」計畫

本計畫範圍包含原住民族資料徵集、維護臺灣原住民族資源網、營運原住民族圖書資訊中心及辦理各項推廣活動。計畫目標簡述如下：

- (一)資料徵集：採購原住民主題相關之中西文圖書、多媒體影音資料；並以原住民族為徵集主題，辦理與各單位交換贈送書刊資源。
- (二)臺灣原住民族網頁：新增各類與原住民族相關的新聞及訊息，並進行資訊中心網頁全面改版作業。
- (三)營運「臺灣原住民族圖書資訊中心」：提供讀者入館服務、館藏資料使用、資訊檢索、館藏展示及參考諮詢等。
- (四)辦理推廣活動：辦理主題書展、部落贈書、假日電影院、發行電子報與隨機提供導覽服務，藉以推廣原圖中心館藏資源。

四、教育部補助「臺灣學術電子資源永續發展計畫」

代表本校與中興大學、成功大學、臺灣師範大學、雲林科技大學、高雄應用科技大學計 6 校共同執行教育部 108 年「臺灣學術電子資源永續發展計畫」，為推動小組成員之一，負責電子書徵集作業，該計畫本年度預計購入逾 10,000 種中西文學術電子書，供全國約 85 所大專校院使用。

計算機及資訊網路中心 107 學年度 第 2 學期第 1 次校務會議工作報告

壹、重點業務摘錄

一、新世代行動化 VoIP 服務實測計畫

計中於 2008 年建置第一代校園網路電信系統，透過網路將校總區、徐州路校區、水源校區、竹北校區等電信系統整合為單一系統，達到互撥便利性與節費經濟效益。第一代網路電信系統，結合 VoIP 網路語音技術，將桌上電話服務延伸到任何網路可達之處，讓使用者可從任何地方接聽及撥打桌上電話，如同置身校園，促進行政業務及教學研究聯繫通暢。隨著行動化時代來臨，人人擁有上網智慧型手機或平板裝置，校園語音服務也規劃邁向第二代—行動化網路語音服務。經過計中內部人員初步使用測試後，已於 108 年 2 月開始邀請部分校內教職員學生參與實測，以得到最真實的使用者經驗回饋。

二、臺灣大學中英文網頁模版製作平台

1. 緣起目的：依 105 學年度第 2 學期第 1 次校務會議第 105203 案提案「建議校方加強協助各院系中英文網頁製作」，鑑於手機及平板已經成為主要的上網工具，擬改善校內現有網站，以符目前使用者網站資訊行動化服務之需求，特建置本平台。
2. 計畫目標：
 - 因應臺大網站國際化目標，建立全校網站品質規範。
 - 發展全校跨院所英文網站內容知識整合管理平台。
 - 獎勵標竿單位，提供觀摩學習(網站審查或比賽)。
3. 本案提供 10 個版型，2 個教授個人網頁模組，5 個示範單位(人事室、秘書室、社會科學院、動物科學技術學系、山地實驗農場)，150 小時教育訓練。網頁模組為 RWD(Responsive Web Design)自適應網頁。平台網址：<https://webpageprod.ntu.edu.tw/>。

三、電子郵件系統更新

為了持續提升電子郵件系統的穩定性與安全性，於 108 年 1 月，新購兩台 HP DL360 G10 伺服器，加入電子郵件服務叢集，並取代部分老舊機器，總效能提升近 1.5 倍 CPU 時脈及記憶體空間，有效緩解因系統資源不足導致寄收信緩慢的狀況。

貳、計資中心各單位報告

一、程式設計組

(一) 教職員投票管理系統改版及功能擴充

因應 Chrome 等瀏覽器將於 109 年 1 月全面停止支援 Flex 相關應用，人事室提出教職員投票管理系統改版及功能擴充 E 化專案。目前進行至資料庫升級及預存程序撰寫。

(二) 學雜費減免

依 1072 出納組要求新增學分費、教育學分費減免項目，增修如下：

1. 與承辦單位確認不同學生身分搭配不同減免類別之計算公式，以及配合教務部法規做不同計算金額計算判別
2. 測試區完成減免程式修改，包含預繳、申請、審核、報表、教育部調整、教育部查詢作業

(三) 研究生獎勵金_用人系所自聘

1. 與人事室及承辦人討論自動新增勞健保功能作法及資料庫欄位開立清單
2. 完成聘僱申請勞健保欄位介面調整
3. 完成聘僱申請勞健保資料單筆、批次新增

(四) 畢業離校系統

師培中心作業流程改善。

海外教育股作業流程改善。

(五) 休學離校系統

休學退費核帳報表驗算退費金額作業流程改善。批次計算申請休學後入帳學費之退費金額。(已上線)

(六) 校務建言系統

編輯畫面顯示案件歷程。

(七) 校園公布欄

配合中英文網頁製作模板平台增加校園公布欄相關 API。(已上線)

(八) 行事曆編輯器

108 學年行事曆資料匯出至 NTUMail 與 iNTU。

(九) 兼任教師聘任系統

落實實際聘任情形，須改變目前續聘檢討作業。配合續聘檢討作業須早於開課的安排，故請中心配合開發兼任教師聘任系統。其中包含系所聘任、學院端、秘書室、人事室任免組等相關模組。

(十) 教師續聘檢討作業

依人事室任免組作業要求，修改教師續聘檢討作業，增修內容如下：

1. 專任教師晉薪名冊：續聘檢討比照一年聘、二年聘名冊，區分為主、

合聘單位名冊。

2. 專任教師聘書：不再加註留職停薪期間，含列特別條款之工工所、外文系、管院等 4 張聘書。
3. 英文加薪函：加註中文姓名。
4. 專任聘書名冊加薪函檢送名冊：聘書別欄位增加一學期聘、延長服務已發、外籍已發等態樣，並配合修正薪點、晉薪等文字。

(十一) 諮商管理系統

系統改寫，完成程式設計，進行使用者測試，測試後錯誤修正。

(十二) 計中官網改版

配合台大中英文網站優化計畫，同步升級改版計中網站。

二、教學研究組

本組之目標為協助並推動提昇本校教職員工生之資訊素養與應用能力，在技術上提供各類電腦軟硬體之入門訓練，以供全校同仁、同學、員工子女及校友之教學研究與學習。本年度教學組推行的各項工作如下：

(一) 電腦應用及進階課程

1. 常態開設電腦應用及進階課程，如文書處理、多媒體動畫、網頁設計、影音視訊、教學科技、程式設計、作業系統、資料庫管理、統計軟體、資訊網路、高效能運算等系列課程，並於寒假增開兒童及青少年資訊冬令營班次，未來並持續配合校內教學與應用實際需求開授相關課程。
2. 2005-2019/2 年累計開課數 944 門，15,121 小時，22,713 人次（統計至 108/2/18）。
3. 107 學年度第 2 學期寒假資訊應用課程共計開設 10 班。

NO	課程系列	課程名稱	講師
1.	文書處理	Excel2016初階應用	黃淑玲
2.	程式設計	Python 程式設計入門	林進源
3.	影像繪圖	PhotoshopCS3數位影像處理及應用（班次 A）	陳鎰鑒
4.	程式設計	C++程式設計基礎	陳毅
5.	電腦硬體	兒童冬令營：3D 列印模具工廠(國小 3-6 年級)	黃勝祥
6.	程式設計	青少年資訊應用冬令營： Scratch 程式寫作 x 機器人互動體驗	黃瀟瑩
7.	高效能運算	MATLAB 基礎程式技術	鈦思科技
8.	高效能運算	MATLAB 進階程式設計(I)	鈦思科技
9.	高效能運算	MATLAB 於電腦視覺與深度學習的應用	鈦思科技

NO	課程系列	課程名稱	講師
10.	高效能運算	在 MATLAB 上使用平行運算&分散式運算	鈦思科技

(二) 遠距教學教室系統維運

1. 維護遠距教室系統作業與連線設備，並訓練專業導播，提高遠距教學或視訊會議畫面與聲音之品質及穩定度，以配合學校同步遠距課程及各類國內外同步學術研討會。
2. 歷年累計主播 104 門，收播 71 門，國際課程 61 門，總計課數 236 門，14,443 人次修課，開課總時數為 10,413 小時。
 - 107 學年度寒假及第 2 學期遠距課程，1 門國內主播，3 門國際課程共 4 門。

學期	國內外	課程名稱	收播學校	系所	教師
107W	國際課程	食品機能與品質評估	日本筑波大學	農業化學系	賴喜美
107-2	國內主播	衛生保健	臺北大學	家庭醫學科	蔡兆勳
107-2	國際課程	生物分子交互作用之網絡	日本京都大學、日本筑波大學	生物技術學程	沈湯龍
107-2	國際課程	前瞻生物科技論壇	日本京都大學	植物病理與微生物學系	丁照棟

(三) 發行計資中心電子報(季刊，每年 3/20、6/20、9/20、12/20 出刊)

以校務服務及資訊科技新知與數位學習為主軸。內容有三大主軸：校務服務、技術論壇及專題報導，期刊內容多元。已出刊 47 期，470 篇，11,983 人訂閱，網站累計瀏覽量：1,610,989 人次(統計期間：10305~10801)。v0047 期 107/12/20 出刊 15 篇，如下表所示。

分類	編號	題目	作者姓名
校務服務	1071201	差勤系統-屆期補休轉加班費申請	吳宜靜
校務服務	1071202	2017 年 8 月之後發行之自然人憑證相關元件安裝	傅潔瑩
專題報導	1071203	2018 第 43 屆國際大學程式設計競賽亞洲台北賽區	黃淑玲
專題報導	1071204	網際網路程式設計大賽走過 20 週年-資訊人才培育	黃淑玲
專題報導	1071205	走過 NPSC 20 週年回顧---系統篇	陳啟煌
專題報導	1071206	寫給國中生的 NPSC 解題思維	許凱平
技術論壇	1071207	淺談簡單網路管理協定(SNMP)	江培文
技術論壇	1071208	在嵌入式系統中使用 MATLAB 實現深度學習辨識	劉方傑
技術論壇	1071209	量子計算工具 Vienna Ab initio Simulation Package (VASP)簡介與基本操作(II)：基本的電子能量計算	姜翰昕、郭錦龍
產業專欄	1071210	AI 對未來工作的影響	CIO IT 經理人
產業專欄	1071211	物聯網熱潮創新高-邊緣運算興起	CIO IT 經理人
產業專欄	1071212	人工智慧將帶動個人裝置革新	CIO IT 經理人
產業專欄	1071213	為 AI 時代培訓新技能	CIO IT 經理人

分類	編號	題目	作者姓名
產業專欄	1071214	Gartner：2019 年 10 大策略科技預測-智慧、數位及網格持續推動科技發展	CIO IT 經理人
產業專欄	1071215	人工智慧改變客戶體驗的 5 種方式	CIO IT 經理人

(四) 【臺灣大學中英文網頁模版製作平台】

- 緣起目的：依 105 學年度第 2 學期第 1 次校務會議第 105203 案提案「建議校方加強協助各院系中英文網頁製作」，鑑於手機及平板已經成為主要的上網工具，擬改善校內現有網站，以符目前使用者網站資訊行動化服務之需求，特建置本平台。
- 計畫目標：
 - 因應臺大網站國際化目標，建立全校網站品質規範。
 - 發展全校跨院所英文網站內容知識整合管理平台。
 - 獎勵標竿單位，提供觀摩學習(網站審查或比賽)。
- 本案提供 10 個版型，2 個教授個人網頁模組，5 個示範單位(人事室、秘書室、社會科學院、動物科學技術學系、山地實驗農場)，150 小時教育訓練。網頁模組為 RWD(Responsive Web Design)自適應網頁。

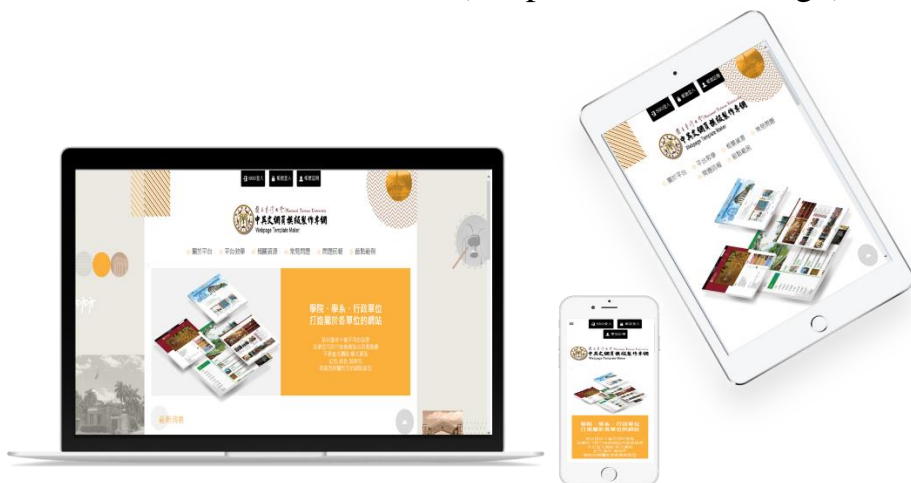

平台網址：<https://webpageprod.ntu.edu.tw/>

- 網站維運：提供使用手冊，教學影片及教育訓練，以利各單位維運。
- 網頁模版建立方式



三、作業管理組

● 近期業務進度報告

(一) 電腦教室軟硬體更新

計資中心為配合配合 107 學年第 2 學期上課需求，將於開學前更新軟體版本，並請各授課教師前來測試，以避免其它因素導致師生無法使用。

(二) 開發著作原創性檢查服務

新增中文引述辨識功能，可將"..." «...» „… “『…』「…」〈…〉等符號所包夾之文字，排除在相似度計算之外，減少誤判的可能性。自 104 年服務開通以來，合計 1,602 人申請使用，共檢查 6,615 篇。

年度	104		105		106		107		108	
月份	人數	篇數	人數	篇數	人數	篇數	人數	篇數	人數	篇數
1			17	40	39	155	40	227	35	232
2			15	56	27	269	19	143	10	82
3			29	165	35	290	28	114		
4			17	43	29	266	27	121		
5			43	77	32	248	31	103		
6	26	46	52	177	44	332	30	264		
7	213	90	37	209	35	207	42	270		
8	46	20	45	70	29	110	38	350		
9	43	60	37	110	33	179	21	110		
10	31	56	32	236	17	135	28	113		
11	27	34	61	157	26	116	24	164		
12	31	99	72	206	25	191	29	187		
合計	417	405	457	1,546	371	2,498	357	2,166		

(三) 3D 列印服務

計資中心建置 3D 列印室，並新增 3 台全系列 3D 列表機，擴充後使用空間增大一倍，可容納更多使用者及列印更多更好的作品。

服務地點位於計資中心 R114 電腦教室，服務內容包含 3D 列印、3D 掃描以及 3D 切削機、雷射雕刻服務。開放時間為週一至週五，週末及國定假日暫不開放。詳情請參閱 3D 列印服務網頁：

<https://oper.cc.ntu.edu.tw/3dPrinter/>。任何問題可撥打諮詢服務專線 (02)3366-5022，或親臨一樓櫃台洽詢。

(四) NTU Space 雲端空間擴增

因應校內使用者對 NTU Space 的愛用，原 NTU Space 空間使用率高達 87.39%共 105.75TB，今年 1 月擴充 NTU Space 雲端空間授權，從 121 TB 提升至 151 TB，降低空間使用率到 70.92%，降低硬體負荷並提升檔案存取的穩定性。

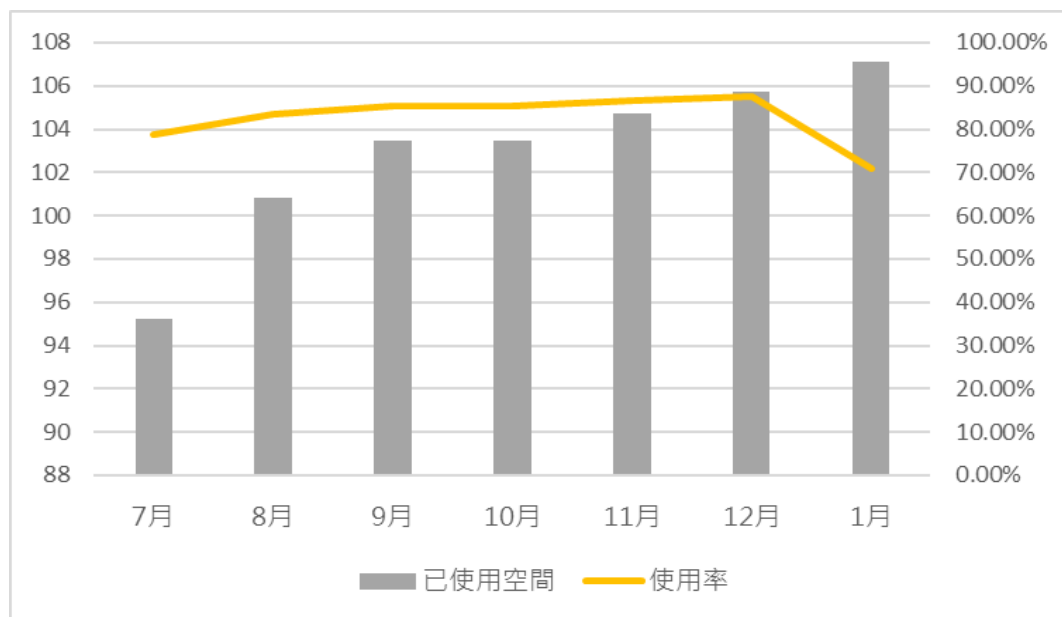

(五) NTU VM 雲端虛擬主機租賃升級

為了提供更好的雲端運算、儲存環境供教學、研究、行政所需，透過雲端服務讓 IT 資源使用更好的分配，也讓教學，研究團隊將心力集中核心業務。虛擬主機租賃服務伺服器群伺服器主機記憶體容量擴充，平均每台主機增加 50 % 容量，規劃於三月底前完成。

(六) 電子郵件系統更新

為了持續提升電子郵件系統的穩定性與安全性，於 108 年 1 月，新購兩台 HP DL360 G10 伺服器，加入電子郵件服務叢集，並取代部分老舊機器，總效能提升近 1.5 倍 CPU 時脈及記憶體空間，有效緩解因系統資源不足導致寄收信緩慢的狀況。

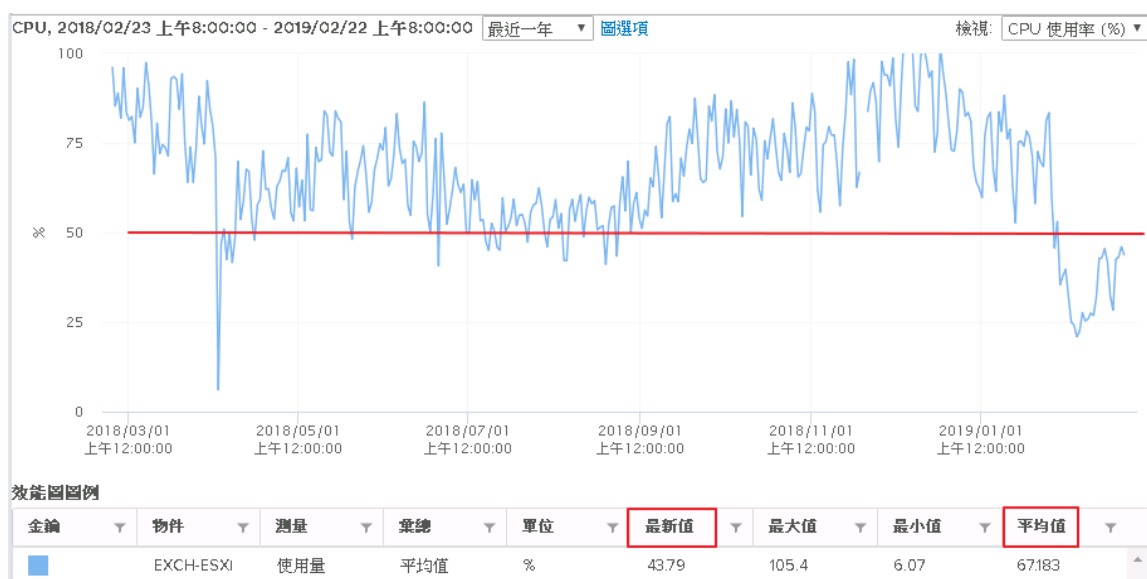

- 例行業務：負責電子郵件相關工作項目、單一認證系統、校內訊息轉發服務、高速運算相關工作項目、網頁服務 (homepage)、電腦教室服務、單一窗口諮詢服務、全校軟體服務、臺大飭斗雲雲端服務、機房及電力系統等。

說明如下：

(一) 單一窗口諮詢服務

作業管理組提供單一諮詢窗口服務，簡化使用者申辦各項業務之流程，除櫃台諮詢服務外，計資中心亦提供 CCHelp 信箱諮詢及留言板諮詢服務，其中以帳號密碼、電子郵件及列印服務之諮詢數量最多，統計 107 年度 12 月諮詢服務紀錄共 2974 人次。

(二) 軟體服務

1. 電腦教室提供多樣化軟體清單，詳細軟體清單請參考：

https://www.cc.ntu.edu.tw/chinese/services/serv_c03.asp

2. 軟體更新

(1) MATLAB 軟體更新，計資中心已為新學期上課需求已於開學前更新軟體版本，並請各授課教師前來測試，以避免其它因素導致師生無法使用。

(2) SAS 軟體已更新年度序號，微軟 2019 年版軟體更新。

(三) 校務系統與公文系統維運

透過 WSUS 管理、審核與發佈校務系統與公文系統之 Windows 安全性更新，1 月及 2 月在影響最小的情況下更新 100 個更新檔。自 2018 年起透過 WSUS 集中管理及審查更新起，每月定期更新作業系統，完成在最小影響下每月更新的舉動，並於去年順利安裝總計 638 個更新檔，提升作業系統方面的安全性。

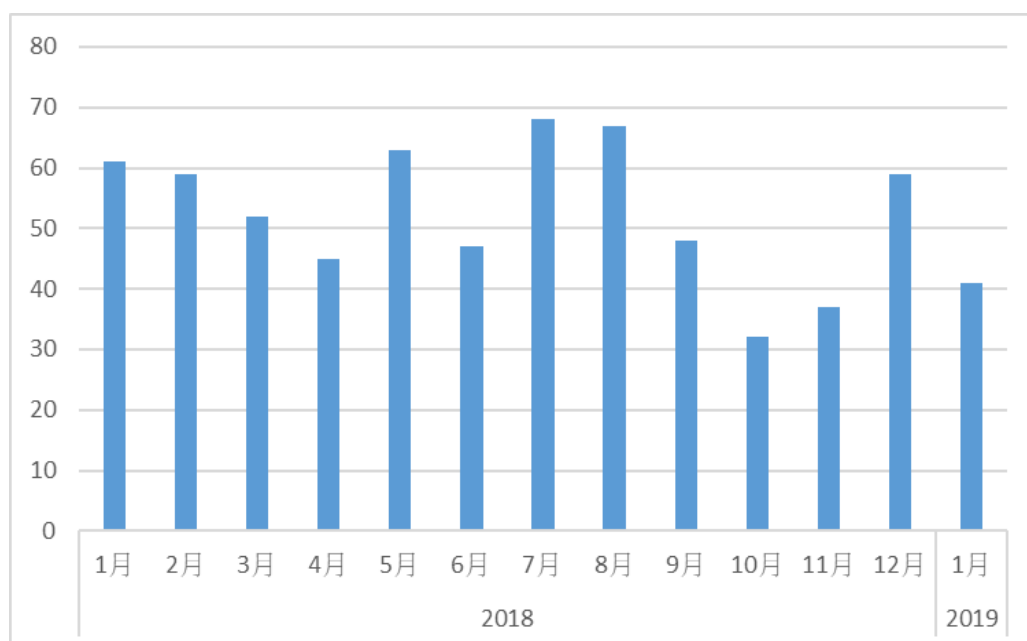

(四) NTU Space 雲端服務

NTU Space 為「臺大雲端儲存服務」，提供臺大教職生可以放置自己的檔案到個人專屬的「雲」上，不僅可以隨時隨地取得最新的檔案，還可以與他人分享。使用者能將常用的檔案資料上傳至 NTU Space，同步於個人的桌上電腦、筆電中或是利用有支援 Apple iOS 與 Android 平台的行動裝置做存取。隨著 NTU Space 的使用者及使用空間逐步增加，目前臺大儲存空間服務已經可以提供加購空間的方案，也歡迎有相關需求的使用者提出申請。

(五) NTU VM 雲端虛擬主機租賃服務

1. 計資中心的雲端虛擬主機租賃服務是提供給全校職員、師生依其需要透過網路取得計算、網路、儲存等資源之服務模式。在虛擬主機租賃服務以現有基礎上提供更多不同作業系統版本給用戶選擇，及其更積極的扮演諮詢的角色從旁協助師生、職員解決使用虛擬主機遇到的問題。

年度	教學/研究單位	行政單位	計中	總數
105 年 6 月	83	41	30	154
105 年 12 月	90	41	35	166
106 年 6 月	97	40	35	172
106 年 12 月	104	40	39	181
107 年 5 月	104	38	43	185
107 年 12 月	112 (10)	41(3)	55 (12)	210(25)

2. 雲端虛擬主機運作狀況監控與效能監控：規劃提昇虛擬主機租賃服務監控 E-mail 品質。

(六) NTU AppShare 雲端服務

NTU AppShare 為「臺大雲端軟體共享平台」，提供臺大教職生可以隨時隨地透過瀏覽器使用臺大的授權軟體，所有軟體都在雲端執行，不論是臨時網路中斷或使用者電腦當機，只要再次登入都會自動銜接回原本工作的狀態。

(七) 高效能運算 (HPC) 服務

除了硬體、系統的建置外，本中心亦支援各類科學及商用計算軟體，提供包括：SAS、Matlab、Mathematica、Discovery Studio、Material Studio、Gaussian、VASP 等。此外並持續舉辦高效能運算服務說明會，介紹及推廣相關服務，發掘校內潛在使用者。迄今曾提供服務之研究族群，遍及數學、物理、化學、材料、光電、分子、量子化學、奈米、原子結構、生物、藥學、分子模擬、科學計算與統計研究等領域，涵蓋 10 個學院與 3 個校級研究中心共 38 系所，共約有

158 組研究團隊。根據 2018 年統計，藉由高效能運算服務所產出之研究績效，已產出超過上百篇期刊論文、會議論文及學位論文。

目前正式上線資源：

	2012 IBM 刀鋒伺服器	2014 IBM 大型主機	2014 異質運算	2014 刀鋒伺服器	2016 NVIDIA GPU 伺服器	2016 刀鋒伺服器	2017 刀鋒伺服器	2018 NVIDIA GPU 伺服器
主機架構	Cluster	SMP	Cluster	Cluster	Cluster	Cluster	Cluster	Cluster
網路連線	Gigabit	Infiniband FDR				10GbE		Infiniband FDR
硬體規格	48 計算 節點 440 計算 核心	主機兩台， 單台 80 組計算 核心 2TB 記憶體	9 組 x86 計 算節點 6 組 Phi7120	32 計算 節點 640 計算 核心	6 組 計算 節點 6 組 K40 6 組 K80	34 計算 節點 680 計算 核心	32 計算 節點 640 計算 核心	4 組 計算 節點 16 組 v100
計算效能 Rpeak	4.2 TFlops	3 TFlops	7.2 TFlops	12.8 TFlops	26 TFlops	24.4 Tflops	27 Tflops	131 Tflops

(八) NTU VDI 臺大虛擬桌面系統

利用最新的雲端運算提供跨平台的桌面虛擬化服務，讓使用者不受空間、地點、設備的限制裝置輕鬆存取計算機中心所提供的各類軟體資源及服務。NTU VDI 系統提供了「win7-cht」、「win7-eng」、「win10-cht-GPU」、「win10-eng-GPU」，四種作業系統而內裝的軟體詳如。其中 GPU 系統讓使用者可以利用中心所提供的顯示卡資源做大量的圖型化運算，方便師生們做學術研究。NTU VDI 系統提供了跨平台、裝置的連線方式，使用者可以利用任一種瀏覽器連線至 <https://vdi.ntu.edu.tw>。或是在使用者的任一裝置上安裝 VMware Horizon Client，即可全功能使用。安裝說明請至：<http://vdiqa.ntu.edu.tw>。

(九) 電腦教室服務

電腦教室主要提供全校在學學生電腦上機實習之服務，提供高速雷射印表服務，以方便全校在學學生列印所需文件。

四、資訊網路組

本組負責全校校園網路之規劃、建立、管理與維護，全校電信通訊業務，及支援學校重點資訊展示(如杜鵑花節、校慶)。並負責臺灣學術網路北區區域網路中心之各項業務，提供網路相關支援及技術諮詢服務。此外配合教育部辦理北區各大專院校、高中職連線，並參與「國家高速網路與計算中心」主導之台灣高品質學術研究網路(TWAREN)以及先進技術之規劃與建置。以下依近期業務及例行業務分述如下：

(一) 近期業務進度報告

1. 資訊安全事件防範作業

臺灣大學資訊安全事件統計前三名

事件名稱	數量
XMRig 門羅幣挖礦	218
Cryptocurrency Miner 加密挖礦	212
惡意網域查詢(WannaCry 勒索病毒)	84

* 第一、二名資安事件說明：

此事件因來源不明的程式、病毒、以及透過網頁系統漏洞、弱密碼等等，導致被植入挖礦程式。在本校 IPS 上已設定規則，阻擋及通報相關連線行為。

建議處理措施：檢查是否有異常連線及 CPU 不當偏高的現象，同時，確認該主機及程式是否都已更新至最新版本，並安裝防毒軟體進行掃描檢測。

* 第三名資安事件說明：

此事件因查找 WannaCry 勒索病毒惡意網域所致，顯示使用者主機因來源不明的程式、病毒、以及透過網頁系統漏洞、弱密碼等等，可能遭植入惡意程式。

建議處理措施：建議使用者使用防毒軟體將電腦進行掃描，並確實將系統更新至最新版本，以確保主機不會暴露於漏洞風險之中。

(二) 例行業務

1. 校園骨幹相關工作項目

(1) 規劃、建置與管理本校對外網路服務

108 年自有國際線路與學術單位線路

	國際專線	TWAREN	國際連線服務(是方)	教育部學術網路	中研院
連線速率	2Gbps	1Gbps	1Gbps	10Gbps	10Gbps

108 年網際網路服務提供者(ISP)線路

	Hinet	速博	台灣固網	亞太電信	中嘉和網
連線速率	10Gbps	2Gbps	1Gbps	1Gbps	1Gbps

(2) 規劃、建置與管理校總區與其他學院或校區網路服務

	醫學院	醫院	舊法社學院	公衛學院	水源校區	竹北校區	行遠樓
連線速率	2Gbps	2Gbps	1Gbps	1Gbps	2Gbps	100Mbps	100Mbps

2. 資訊安全認證與教育訓練

- (1) 為了強化組織資訊安全，本中心於 98 年 7 月取得「教育體系資通安全管理規範」認證，每年通過複評或重新認證。規劃 107 年 12 月將教育版 ISMS 資安管理制度轉為 ISO 27000 資安管理制度。

103 年 6 月	104 年 6 月	105 年 6 月	106 年 7 月	107 年 12 月
複評	重新認證	複評	複評	重新認證

- (2) 本中心對全校教職員生積極宣導資訊安全，每年舉辦多場資安教育課程

103 年	104 年	105 年	106 年	107 年	108 年
10 場	7 場	8 場	13 場	14 場	7 場

其中，108 年已辦理 7 場資安研討會及相關議題之宣導活動，包含「資安健診課程」、「資通安全責任等級分級及應辦事項說明」及「主機滲透測試基礎與實作」。

- (3) 為加強本校行政人員資安防護能力，每年舉辦「電子郵件社交工程演練」教育訓練，規劃將持續辦理資安宣導教育訓練。

103 年	104 年	105 年	106 年	107 年
2 場	2 場	2 場	3 場	2 場

3. 郵件安全過濾機制

計中郵件安全防護系統持續為本校使用者電子郵件信箱防堵垃圾及病毒郵件，並且因應來自網際網路上日益增加且不斷變化的惡意郵件，即時更新防護規則及阻攔條件，以加強郵件防護效果。107 年 12 月~108 年 2 月期間的信件防護結果，其中因寄信來源伺服器可疑、垃圾信、病毒信、及客製化過濾條件被攔阻的具威脅性信件約 86.5%，皆已被拒絕傳送，其他如廣告行銷信件約 7.0%，已於主旨加上標籤提醒使用者注意，最後確認安全的正常信件約 6.5%，才會傳送到使用者信箱。

4. 利用巨量資料分析工具協助偵測異常帳號

本校教職員生帳號約 5 萬，再加上歷年畢業帳號更多達數萬，一直以來不定期出現帳號被駭客利用向網際網路寄發垃圾信件，導致本校郵件伺服器遭列入黑名單，造成使用者寄信至其他組織時被拒絕。為了及早偵測出現異常狀況的帳號，計中網路組利用巨量資料分析工具及機器學習技術，從使用者登入服務的各項資料中，快速發現以往難以察覺的異常潛伏行為，及早判斷遭到盜用的帳號，阻斷後續帳號被濫用的情況。下圖為 107 年 1 月至 107 年 11 月期間偵測到並即時予以封鎖之被盜用帳號數量統計，計中仍持續研究偵測方式，以期加強維護帳號安全。

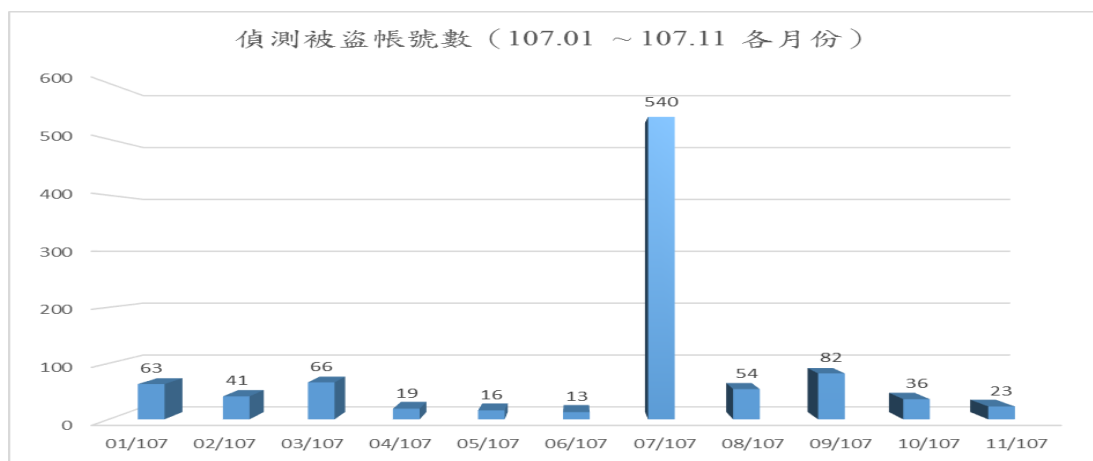

5. 規劃、建置與管理本校校園無線網路服務

107 年 11 月至 108 年 2 月，計資中心將電資學院教室的無線基地台升級為 802.11AC(最高速可達 1.3Gbps)，並於公衛學院、鄭江樓化工系、鄭江樓生機系、永齡醫工所、圖書館地下書庫及宇宙學大樓等地點新增 50 個無線基地台。107 年 9 月至 11 月為因應校內電子支付，協助在大福利社及研三舍餐廳建置校內無線網路。107 年 5 月至 9 月，計資中心將醫學院教室的無線基地台升級為 802.11AC(最高速可達 1.3Gbps)，並於化學系圖書館、第二活動中心、管圖工商管理學系學會、第一活動中心、醫學院體育館、共同教室等地點新增 11 個無線基地台。107 年 3 月至 5 月，於農化新館公共空間新增 2 個無線基地台，107 年 1 月至 2 月，於校區新增 91 個無線基地台，其中包括電機一館 13 顆無線基地台，及新教學大樓二期有 78 顆無線基地台，106 年 9 月至 12 月，於校區新增 8 個無線基地台，已更新共同教室及博雅教學館的無線基地台，全面採用 802.11AC(最高速可達 1.3Gbps)，並建置無線專用防火牆(Carrier-grade NAT)，屬於電信等級防火牆及頻寬可達 10Gbps，大幅提升無線網路頻寬。至 108 年 2 月 20 日止共有 3097 顆無線基地台(AP)。

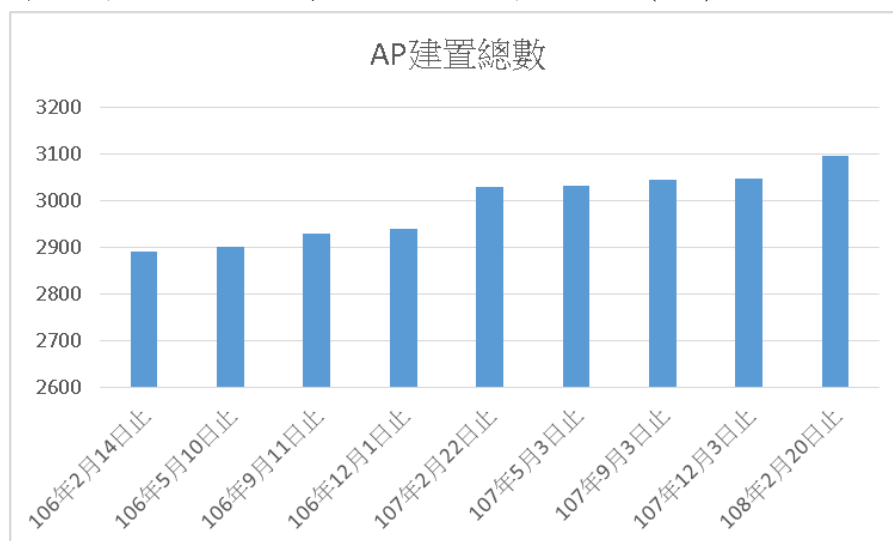

eduroam 申請帳號情形：

統計申請期間	教師	職員	學生	校友
104/1/1~108/2/20	663	694	7961	6447

各無線網路識別碼(SSID)使用情形：

目前上課期間每個月約有五百多萬筆的登入紀錄，108 年統計圖表及整年的流量圖如下：

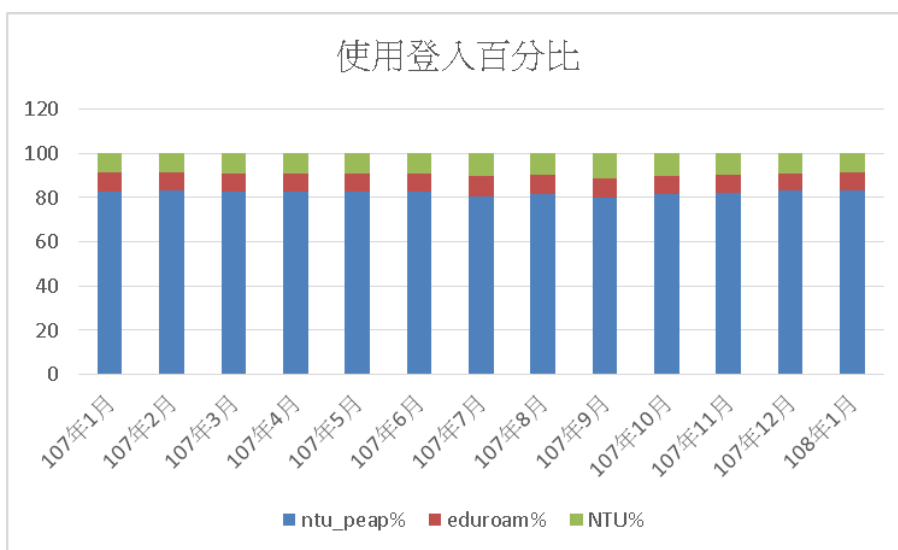
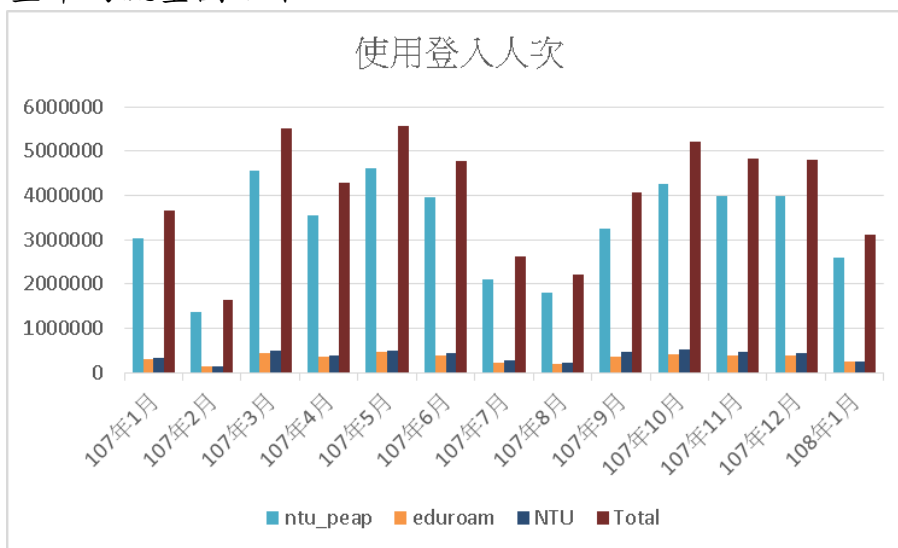

每年 圖表 (1 天平均)

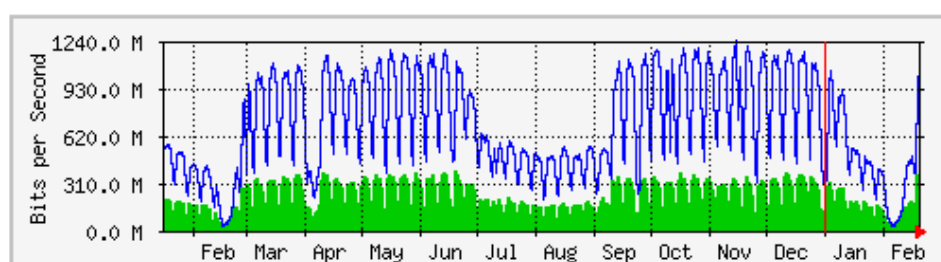

6. 加值服務：規劃、建置與管理本校雲端會議服務

104 年 4 月 8 日公告啟用後的使用情形

統計使用期間	教職使用人次	網路會議場次
104/4/8~108/2/20	215	1326

7. 維運臺大區網雲端主機租賃服務

臺大區網建置雲端主機設備，提供校內外學術單位租賃使用以期達到節能之目標，目前使用之單位包含：臺北藝術大學、延平中學、再興中學、東山高中、惇敘工商、臺大醫學院、臺大資料科學學位學程、彰化師範大學、臺大電機系。

107 學年度第 2 學期第 1 次校務會議 人事室書面報告

一、教育部推動大專校院聘用「教學助理」全面納保案

(一) 教育部於 107 年 11 月 20 日預告修正「專科以上學校獎助生權益保障指導原則」，推動大專校院聘用「教學助理」全面納保，並自 108 年 2 月 1 日起生效。另於 107 年 12 月 3 日發布「教育部補助大專校院辦理教學助理納保作業要點」，補助學校因前開納保措施所需之雇主負擔相關經費(含教學助理之勞健保費及勞退費總額、增加進用身心障礙及原住民之部分人事費用)。

(二) 本校教學助理自 104 學年度學生兼任助理推動分流起即屬勞僱型，並已全面納保，爰就申請經費補助之相關配套作業進行規劃，並依該要點規定期程提出申請。

二、重申本校人員赴大陸地區應確依規定辦理，以避免因個人疏失而遭裁處情事發生：

(一) 教育部函以，邇來發生數起國立大學相當簡任第 11 職等以上人員，未經許可赴陸案件，經分析常見個人違規態樣如下：

1. 以個人休假赴陸，疏漏未辦理赴陸申請許可。
2. 未經申請許可，於大陸地區「入境轉機」或「過境轉機」。
3. 因赴陸時程緊迫，未事先申請許可赴陸。
4. 初任具公務員身分之職務，不熟稔赴陸須經許可之規定。

(二) 查本校前以 107 年 6 月 28 日校人字第 1070051040 號書函重申本校人員進入大陸地區相關規定及配合事項在案，其中校長、簡任(或相當簡任)第 11 職等以上公務人員或兼任行政主管教師部分(按：不含未兼任行政職務教師及兼任功能性主管教師)，摘要如下：

1. 至遲應於赴大陸前 10 個工作日，填具「政務人員、直轄市長、涉及國家機密人員(含上開三類退離職人員)、

縣(市)長或簡任(或相當簡任)第十一職等以上公務員進入大陸地區申請表」，並詳閱申請表注意事項後簽章，將申請表 Word 檔、邀請函、行程表及簽名後注意事項掃描檔寄送至人事室考訓組(公衛學院、醫學院請送醫學院人事組)，以利辦理線上申請。

2. 申請案經許可後，由內政部移民署以電子郵件通知申請人，經許可者，始可赴大陸地區；未經許可程序而逕赴大陸地區者，得依「臺灣地區與大陸地區人民關係條例」處以新臺幣 2 萬元以上，10 萬元以下之罰鍰。

- 三、為激勵職員、技工友之工作士氣，提升行政效率，辦理 108 年度績優職員及服務績優技工友選拔作業，分別選出 8 位服務特優人員、36 位服務優良人員及 2 位服務特優技工友、6 位服務優良技工友。獲獎人員均頒發獎牌 1 面及分別發給新臺幣 5 萬元整或 2 萬元整，預定於 108 年 3 月公開表揚。
- 四、教育部與所屬機關(構)學校 108 年模範公務人員選拔案，本校推薦 108 年度績優職員服務特優人員教務處註冊組魏玉惠專員及學生事務處陳秋伶組員等 2 人參選。
- 五、108 年師鐸獎評選案，計有醫學院推薦 2 人、工理學院推薦 1 人，共計 3 人。經於 108 年 2 月 26 日遴選審查會議決議，推薦醫學院醫學系張上淳教授及工學院土木工程學系周家蓓教授等 2 人參加評選。
- 六、科技部第 57 屆(108 年度)補助科學與技術人員國外短期研究遴選案，本校推薦 46 名教師，經科技部核定通過 39 名，未通過計 7 名。本室業於 107 年 12 月 11 日以書函通知核定通過教師，未通過教師以密件書函通知。
- 七、第 5 屆勞資會議原資方代表兼資方代表主席李心予主任秘書及資方代表李芳仁研發長因卸職，自 108 年 2 月 12 日起分別改派孫效智主任秘書及林敬哲副研發長接任，任期至 108 年 6 月 30 日止，經臺北市政府勞動局 108 年 2 月 18 日同意備查。

八、修正相關規定：

(一) 修正本校行政單位組織運作要點，業提第 3022 次行政會議通過、107 學年度第 1 學期第 2 次校務會議備查，並自 108 年 2 月 1 日生效。

(二) 修正本校校務基金進用教學人員研究人員要點，業提第 3004 次及第 3023 次行政會議、校教評會 106 學年度第 10 次及 107 學年度第 3 次會議通過、校務基金管理委員會 108 年度第 1 次會議通過。

(三) 修正本校工友工作規則，經本校 107 年 12 月 20 日第 5 屆第 15 次勞資會議及同年 2 月 25 日本校第 3025 次行政會議討論通過，並經臺北市政府同年 2 月 1 日同意核備。

九、辦理本校編制內專任教研人員彈性薪資方案，彈性薪資經費，其中由科技部核定補助大專校院研究獎勵措施案，107 學年度補助經費計有 9,242 萬 9,686 元，第 2 期請款為 5,906 萬 2,569 萬元，業已如數撥付到校。

十、本校依公務人員陞遷法規定組成職員甄審委員會，審議職員陞遷遞補案件，自 107 年 12 月至 108 年 1 月召開 2 次會議，通過情形如下：

(一) 內陞：技正 1 人、組員 1 人，計 2 人

(二) 外補：組長 1 人、組員 5 人、技士 1 人、營養師 1 人、藥師 2 人，計 10 人。

十一、108 年度賡續辦理教職員工心理諮商服務，除仍循例續與財團法人「張老師」基金會台北分事務所簽約，並提供本校教職員工每人每年最高獲得 6 次免費心理諮商服務（每次 1 小時以新台幣 1,600 計算，補助金額上限為新台幣 9,600 元）。為加強宣導已於 108 年 1 月 3 日發函公告週知。

十二、截至目前，108 年度本校一級行政主管、名譽教授、編制內年滿 60 歲以上教師(研究人員、專業技術人員)健康檢查，計一級行政主管 10 人、名譽教授 42 人、年滿 60 歲以上教師 18 人，

共 70 人申請。至公務人員健康檢查，截至目前核准 99 人。

十三、 本校勞工退休準備金專戶截至 108 年 1 月 30 日，結餘金額為新臺幣 125,709,110 元。另將依勞動基準法第 56 條第 2 項規定，精算應補足金額後，於本年 3 月底前提撥，並提本校勞工退休準備金監督委員會審議。

十四、 自 108 年 1 月 6 日起至目前截止，共有教師 24 人、職員 13 人（含附設醫院）、技工友 10 人奉核退休。

十五、 截至目前，參加勞、健保人數為 6,339 人，公提勞退金人數為 5,910 人（內含自提勞退金人數 773 人）；參加公、健保人數公保為 2686 人、健保為 2793 人（含早期退休在本校加保人員）。

十六、 為落實「退休人員照護事項」規定，覈實發放退休人員三節慰問金。108 年春節以校長名義致函，並將慰問金以直接撥存帳戶方式轉致。實際發放人數及金額之明細如下表：

108 年春節慰問金實際發放人數及金額				
	退休教職員(人)	撫卹遺眷(人)	技工工友(人)	小計(人)
108 春節	14	25	271	310
	每人	總金額	每人	總金額
	2,000	78,000	1,000	271,000

國立臺灣大學 107 學年度第 2 學期第 1 次校務會議

主計室工作報告

一、重要工作報告摘要

(一) 完成本校 107 年度決算編製作業

本室依中央政府總決算附屬單位決算編製作業手冊之規定辦理本校 107 年度決算作業。決算書已於 2 月 18 日編製完竣，報教育部、審計部、財政部、行政院主計總處等相關單位審核中。

(二) 積極辦理各機關委辦或補助計畫執行及結案事宜

配合計畫執行期限，積極辦理各委辦或補助計畫經費報支，並依限完成結案送委辦或補助單位備查。

(三) 辦理農委會及教育部補助計畫經費結案與新年度計畫請撥作業

依農委會主管計畫經費處理作業規定及依教育部補(捐)助及委辦經費核撥結報作業要點，檢視各項計畫執行情形並依照相關規定於時限內辦理 107 年度計畫結案作業及新年度計畫之請撥作業。

二、108 年度至 1 月底止預算執行概況：

(一) 收支概況表〔見附表一〕

(二) 資產負債平衡表〔見附表二〕

(三) 說明：

1. 經常收支

(1) 收入：包括教育部補助款 8.39 億元（佔總收入之 44.38%）、其他補助收入 1.45 億元（佔總收入之 7.69%）、自籌收入 9.06 億元（佔總收入之 47.93%），共計總收入 18.90 億元。

(2) 支出：教學研究等支出共計 19.52 億元（佔總收入之 103.28%）。

(3) 餘絀：收支相抵計短絀 0.62 億元。

2. 資本支出

本年度預算數 16.94 億元（教育部補助款 7.67 億元、自有資金 9.27 億元），截至 1 月底止實支數 0.89 億元，達成率 5.25%。

3. 長期借款

長期借款餘額為 7.11 億元（含一年內到期轉列短期債務 0.51 億元），包括：

(1) 買回第二活動中心商場租賃權 0.36 億元。

- (2)興建椰風學人宿舍 2.05 億元。
- (3)新生南路運動場地下停車場 1.41 億元。
- (4)社科院大樓地下停車場 3.29 億元。

國立臺灣大學 108 年度截至 1 月底止收支執行概況 (附表一)

A.經常收支

單位：千元

項 目	預算數(a)		截至 108 年 1 月底實際數(b)		比較增減 (b-a)
	金額	佔收入%	金額	佔收入%	
壹、收入部分	16,984,552	100.00	1,890,358	100.00	-15,094,194
一、教育部補助款	4,567,339	26.89	838,936	44.38	-3,728,403
補助教學研究經費	4,567,339	26.89	838,936	44.38	-3,728,403
二、其他補助收入	1,630,648	9.60	145,410	7.69	-1,485,238
其他補助收入 (含高等教育深耕計畫)	1,630,648	9.60	145,410	7.69	-1,485,238
三、自籌收入	10,786,565	63.51	906,012	47.93	-9,880,553
1.學雜費收入	1,866,342	10.99	15,851	0.84	-1,850,491
2.學雜費減免	-58,000	-0.34	0	0.00	58,000
3.建教合作收入	6,303,250	37.11	665,679	35.22	-5,637,571
4.推廣教育收入	296,000	1.74	29,075	1.54	-266,925
5.權利金收入	3,300	0.02	53	0.00	-3,247
6.雜項業務收入	55,978	0.33	32,980	1.74	-22,998
7.勞務收入	156,338	0.92	7,217	0.38	-149,121
8.銷貨收入	150,486	0.89	5,935	0.31	-144,551
9.醫療收入	125,000	0.74	9,450	0.50	-115,550
10.財務收入	226,810	1.34	2,621	0.14	-224,189
11.資產使用及權利金收入	868,023	5.11	97,670	5.17	-770,353
12.受贈收入	542,244	3.19	23,456	1.24	-518,788
13.違規罰款及賠(補)償收入	5,900	0.03	323	0.02	-5,577
14.雜項收入	241,144	1.42	15,375	0.81	-225,769
15.當期原始認列農產品之賸餘	3,750	0.02	327	0.02	-3,423
貳、支出部分	17,589,480	103.56	1,952,283	103.28	-15,637,197
1.教學研究及訓輔成本	7,159,240	42.15	879,488	46.53	-6,279,752
2.管理及總務費用	1,659,821	9.77	235,653	12.47	-1,424,168
3.學生公費及獎勵金	555,000	3.27	28,818	1.53	-526,182
4.建教合作成本	6,268,975	36.91	665,291	35.19	-5,603,684
5.推廣教育成本	271,997	1.60	25,114	1.33	-246,883
6.雜項業務成本(費用)	50,337	0.30	3,122	0.17	-47,215
7.勞務成本	119,257	0.70	12,432	0.65	-106,825
8.銷貨成本	120,690	0.71	6,603	0.35	-114,087
9.醫療成本	111,519	0.66	11,957	0.63	-99,562

項 目	預算數(a)		截至 108 年 1 月底實際數(b)		比較增減 (b-a)
	金額	佔收入%	金額	佔收入%	
10.行銷及業務費用	6,200	0.04	405	0.02	-5,795
11.研究發展及訓練費用	132,931	0.78	10,801	0.57	-122,130
12.財務費用	7,399	0.04	224	0.01	-7,175
13.雜項費用	1,126,114	6.63	72,375	3.83	-1,053,739
參、餘絀	-604,928	-3.56	-61,925	-3.28	543,003

B.資本收支

單位：千元

項 目	108 年度預算(c)	上年度保留數(d)	本年度奉准 先行辦理數 (含調整數)(e)	可用預算數 (f)=(c+d+e)	截至 108 年 1 月底實支數 (g)	達成率% (g/f)
經費來源	1,693,766			1,693,766	88,925	
1.教育部補助固定資產經費	407,210			407,210	25,837	
2.高等教育深耕計畫經費	360,000			360,000	836	
3.自有資金撥充	926,556			926,556	62,252	
支出項目	1,693,766			1,693,766	88,925	5.25
1.土地						
2.土地改良物	11,010			11,010		
3.房屋及建築	468,840			468,840	41,272	8.80
4.機械及設備	957,827			957,827	38,903	4.06
5.交通及運輸設備	49,989			49,989	6,891	13.79
6.什項設備	206,100			206,100	1,859	0.90

國立臺灣大學校務基金

(附表二)

平衡表

中華民國 108 年 1 月 31 日

單位：千元

資產	金額	%	負債及淨值	金額	%
流動資產	11,266,985	7.41	負債	118,119,350	77.66
銀行存款	5,477,501	3.60	流動負債	11,032,373	7.25
零用及週轉金	1,530	0.00	短期債務	82,447	0.05
流動金融資產	3,606,353	2.37	應付款項	310,958	0.20
應收款項	1,185,122	0.79	預收款項	10,638,968	7.00
存貨	50,909	0.03	長期負債	707,008	0.47
生產性生物資產－ 流動	4,764	0.00	長期借款	659,771	0.43
預付款項	808,478	0.53	其他長期負債	47,237	0.04
短期墊款	132,328	0.09	其他負債	106,379,969	69.94
長期投資及準備金	10,056,014	6.61	遞延收入	5,323,329	3.50
非流動金融資產	6,773,510	4.45	存入保證金	273,741	0.18
準備金	3,282,504	2.16	應付保管款	6,050	0.00
不動產、廠房及設備	29,422,523	19.35	應付退休及離職金	314,559	0.21
土地	8,579,336	5.64	暫收及待結轉帳項	7,102	0.00
土地改良物	411,192	0.27	應付代管資產	100,455,188	66.05
房屋及建築	10,688,520	7.03	淨值	33,978,068	22.34
機械及設備	3,620,273	2.38	基金	19,581,456	12.87
交通及運輸設備	166,504	0.11	基金	19,581,456	12.87
什項設備	3,229,541	2.13	公積	13,942,392	9.17
購建中固定資產	2,727,157	1.79	受贈公積	13,942,392	9.17
生物資產－非流動	1,974	0.00	累計餘絀	-61,925	-0.04
生產性生物資產－ 非流動	1,974	0.00	本期短絀	-61,925	-0.04
無形資產	107,223	0.07	淨值其他項目	516,145	0.34
專利權	4,754	0.01	備供出售金融資產未 實現餘絀	511,619	0.34
電腦軟體	97,331	0.06	未實現重估增值	4,526	0.00

其他無形資產	5,138	0.00			
資產	金額	%	負債及淨值	金額	%
其他資產	101,242,699	66.56			
遞延費用	171,366	0.11			
存出保證金	593,727	0.39			
催收款項	2,925	0.00			
暫付及待結轉帳項	19,493	0.01			
代管資產	100,455,188	66.05			
合計	152,097,418	100.00	合計	152,097,418	100.00

國立臺灣大學稽核室

107 學年度第 2 學期第 1 次校務會議報告

本校稽核室(以下簡稱本室)於 105 年 1 月 10 日成立，由廖珮真教授(會計學系)兼任主任至 108 年 1 月 8 日；另自 108 年 1 月 25 日起改由林仁光教授(法律學院)兼任稽核室主任。

壹、 107 年度稽核計畫執行情形

一、 107 年度稽核計畫於 **106 學年第 2 學期第 2 次校務會議**報告後開始執行，本室已於 108 年 2 月 27 日執行完畢。

二、 本室針對 107 年度稽核計畫，分別於三次校務會議中提出書面報告，進度說明如下：

1. **107 學年度第 1 學期第 1 次校務會議**：本室提出本校行政單位 106 年度經費收支及運用情形之稽核報告。
2. **107 學年度第 1 學期第 2 次校務會議**：本室提出共同教育中心、貴重儀器中心 106 年度經費收支及運用情形之稽核報告，以及截至 107 年 11 月 30 日所完成之內部控制作業流程稽核結果表、稽核追蹤改善表。
3. **107 學年度第 2 學期第 1 次校務會議**(本次校務會議)：將 107 年 11 月 30 日至 108 年 2 月 27 日止，所完成之年度內部控制

作業流程稽核及稽核追蹤改善，另作成書面報告後附上，至此

107 年年度稽核計畫已執行完畢。

貳、107 年專案稽核執行狀況

1. 107 年 12 月 13 日起接受臺灣歐盟中心委任，依職權配合出具稽核報告，覆核其自 104 年 9 月起自 107 年 8 月止三年期間經費收支狀況，共計兩項計畫，以利取得後續補助經費。該專案稽核報告於 108 年 1 月完成，並由臺灣歐盟中心隨其計畫收支送交歐盟執委會。

財產管理與盤點作業

107 年稽核紀錄表

項次	稽核項目	稽核發現	稽核結論	建議意見
1	財產管理與盤點作業	<p>1. 總務處保管組動產股於107年4月23日首次發送校內訊息要求各單位於6月30日前完成盤點，總務處自7月起開始對校內單位進行財產盤點。</p> <p>2. 稽核室分別於107年9月28日與12月25日向總務處保管組動產股取得完全未辦理財產盤點單位明細，並發文與去電向各單位通知要求於期限內進行盤點。截至107年9月28日與12月25日止，本校分別為16單位與11單位完全未辦理財產盤點。</p>	<p>1. 107 年度完全未辦理財產盤點的單位共計1單位，其餘均已辦理完財產盤點。</p> <p>2. 經總務處保管組協助，由本室發文要求各單位須在年底前完成盤點，107 年度完全未辦理財產盤點單位已大幅較 105 與 106 年度已大幅減少。</p> <p>3. 經本室近三年稽核發現未盤點單位之常見因素說明如下：</p> <p>(1) 新成立之單位、中心、委員會等，人</p>	<p>1. 惠請總務處可將新成立之單位，在成立第二或三年可列入重點盤查單位，避免因承辦人員對盤點、財產保管法規、有不熟悉之處。</p> <p>2. 經查本年度完全未盤點之案件為退休教師。本室查核對於離退人員財產移交手續發現，本校除依照公務人員交代條例，規劃移交辦法、擬定表單，尚無其他移交辦法，使財產移交僅落</p>

		<p>3. 截至 108 年 1 月 2 日止，共計 1 單位未完成盤點。</p> <p>4. 其中輔具研究中心自 105 年起，因已達兩年未完全未盤點。故稽核室另取得財產明細，發文至其上級單位工學院，請其協助督導處理，必要時派員協助聯絡。本室將該案列入下年度財產管理作業稽核追蹤對象。</p> <p>5. 經查輔具研究中心已終止運作，財產使用人共計兩位一位已申請退休，一位為借調。其中借調一員之財產經查由工學院通知機械系，已與總務處在 107 年期後盤點清查完畢。</p> <p>6. 退休教員所使</p>	<p>員不熟悉。</p> <p>(2) 研究中心、委員會等於計畫或經費結束時未完成財產清查移轉程序，本室已進行了解並請使用人移轉其所屬在之系所單位或總務處。</p> <p>(3) 教師於辦理退休手續時未確實辦理財產移交，如 107 年度之輔具中心。</p> <p>4. 期末未盤點之不動產共計 21 件，於 108 年 1 月前均以進行產籍整理與不動產減少，經查與帳籍相符。</p>	<p>實至部份人員。稽核室建議相關單位如總務處、人事室、研究發展處，可參考公務人員交代條例、國有財產管理手冊(註 1)，共同訂立相關規範以適用至台大教、職員，以明確協助離職時之財產移交流程。</p> <p>3. 經查近三年盤點稽核狀況均由紙本處理，不利校園行政作業簡化，建議可加速辦理該項業務。</p> <p>4. 建議總務處於發現各單位未進行盤點時，應加強敦促各單</p>
--	--	--	---	---

		<p>用之財產部分，人事室於該員退休前已發文通知進行業務、財產移交程序，並於107年2月辦理退休登錄教育部退撫系統，但教員未辦理校內離職程序，故人事室未發放離職證明。</p> <p>7. 稽核人員經詢研發處企劃組，因該中心未依照「水源校區思源樓研究計畫辦公室申請辦法」繳納租金，該中心之財產於停止運作後扣留在該空間，無人管理。另該中心因於辦法訂定前搬入，故查無租約。該案之爭議租金已由工學院預算補貼。</p> <p>8. 扣除上述爭議案，檢視107年財產盤點結案</p>		<p>位進行盤點，並於盤點計畫執行時，增加告知行政、學術、研究一級單位，提醒其監督所屬單位落實財產管理狀況與年度盤點進度，以提升效率。</p> <p>5. 稽核室近三年辦理該項稽核業務時發現，研究中心於計畫經費結束後無建立明確財產、業務移交程序，後續易有糾紛產生，建議儘速擬定相關法規。</p>
--	--	---	--	---

		<p>相關文件，扣除上述案件外，全部單位均已自行盤點完畢，無重大異常，尚屬允當。</p> <p>9. 帳載不動產未盤點案件，其處理進度與帳載(如：外部公文等)相符，未有重大缺失。</p>		
--	--	---	--	--

說明：

1. 國有公用財產管理手冊

39 條：各機關首長、主管人員或財產保管人員異動時，對於財產之交接，應切實依照公務人員交代條例之規定辦理，並按照財產管理單位之財產紀錄列冊點交。

40 條：各機關員工離職時，應將保管或使用之財產交還，如有短缺而未賠償者，不發給離職證明文件，並應追究損害賠償責任。

研究發展處-技術移轉作業

107 年度稽核紀錄表

項次	稽核項目	稽核發現	稽核結論	建議意見
1	含上繳科技部權利金之技術移轉作業(107年下半年)	<ol style="list-style-type: none"> 107 下半年共 13 案件，經查核共計 5 件為先期技轉案，5 件為技轉案件，1 件為 106 年舊案延長，校方增收權利金。另 2 件因至 108 年 1 月 16 日查核日止尚在簽約程序，故該 2 案件（編號 107-10TC-08、107-07TC-04）本次不進行稽核，列入下年度追蹤事項。 依照台灣大學技術移轉作業程序稽核案件申請流程進行查核，一般技轉案件，僅 1 件因屬五年以下非專屬授權案件故採書面審查，其餘均召開技術作價會議。另兩案件（107-07TC-03、107-07TC-01）因收入協議尚未完成，列入下年度追蹤事項。 先期技轉案件所需申請資料較少，僅授權合約書、技術移轉收入分配協 	案件經稽核，皆未發現異常，應屬允當。	<ol style="list-style-type: none"> 針對產學合作事項取得之收入，除校內與教育部研商會議外，財政部已於 108 年 1 月 8 日正式公告函文（註），因產學中心為稅務申報單位，建議可針相關業務擬定流程，避免有滯納風險。

		<p>議表，以及產學合作補助合約。經檢視本次查核案件，所需文件皆齊全並無缺漏。</p> <p>4. 本次查核已繳納權利金 11 案件，均已於開立收據時計算營業稅，經查均無欠繳情形。</p> <p>5. 至主計室綜合業務組檢視案件相關會計傳票，並與產學合作中心所提供之案件權利金合約明細進行核對，包含收取權利金、移轉收入分配是否至相關單位及人員，以及與合約是否相符。</p>		
--	--	--	--	--

(註) 針對產學合作事項取得之收入，除校內與教育部研商會議外，財政部已於 108.01.08 公告台財稅字第 10700704180 號令，

一、 學校依教育部訂定「專科以上學校產學合作實施辦法」第 3 條各款規定辦理產學合作事項取得之收入，應依下列規定徵免營業稅：

(一) 專題研究、檢測檢驗、技術服務取得之收入，除符合本部 99 年 11 月 23 日台財稅字第 09900331970 號令規定免徵營業稅者外，應依法課徵營業稅。

(二) 物質交換、諮詢顧問、專利申請、創新育成取得之收入，應依法課徵營業稅。

(三) 技術移轉及智慧財產權益運用取得之收入，自 108 年 1 月 1 日起，應依法課徵營業稅。

(四) 各類人才培育事項，向受教者收取費用部分，依加值型及非加值型營業稅法第 8 條第 1 項第 5 款規定，免徵營業稅。

研究發展處-技術移轉作業

107 年度稽核紀錄表

項次	稽核項目	稽核發現	稽核結論	建議意見
1	農委會科專計畫研發成果 (107 下半年)	<ol style="list-style-type: none"> 1. 107 下半年僅 1 案件 (107-12TC-08)，為技轉案件，經查符合台灣大學技術移轉作業程序案件申請流程，所需文件皆齊全無缺漏。 2. 該案件附有召開利益迴避審查會議，並留存利益迴避會議紀錄。 3. 本次查核之案件，均已於開立收據時計算營業稅，經查核算正確、無欠繳情形營業稅狀況。 4. 至主計室綜合業務組檢視相關會計傳票，並與產學合作中心所提供之案件權利金金額明細核對後相符。 	<p>案件編號 107-12TC-08 於本次稽核過程中已完成收入分配，未發現異常，應屬允當。</p>	無。

現金收入作業查核

107 年度稽核紀錄表

項次	稽核項目	稽核發現	稽核結論	建議意見
1	現金收入 作業查核 -出納子 系統控制 管理	<ol style="list-style-type: none"> 1. 經統計除出納組外，校內共計有 47 個單位可開立收據並進行現金收付，惟所有收據均須向出納組申請。 2. 經調閱 106 年、107 年出納組收據查核紀錄發現，106 年有 1 件查核不符案件。 3. 上述查核不符單位於 107 年已透過降低櫃台現金收付比例，改以匯款方式改善。另 108 年稽核人員查核時僅 1 筆為現金繳款，其餘 277 筆均為匯款。且現金繳款部分已在收款當日繳至出納組。 4. 經查核共計 3 個單位於 106 年起未開立收據及收付款，1 個單位自 107 年起未開立收據及收付款。 5. 本次抽查之 18 個單位其現金均在收取當日繳回、庫存收據未有跳號且與出納管理系統相符。 	<ol style="list-style-type: none"> 1. 本次抽查之單位均符合出納收據子系統管理作業規範，尚屬允當。 	<ol style="list-style-type: none"> 1. 經查核長期未開立收據之單位並評估其業務性質，其中共計 2 單位(生命科學院、法律學院)因無出納需求，基於內部控制考量，已發函請出納組協助其刪除其權限。 2. 經統計 2 單位(圖書館 4 樓、語文中心)，經觀察業務單位服務狀況，因學生服務數多，仍有必要保有一備用櫃台供調度需求，建議再觀察 1 年開立收據量作為停用評估依據。

2	現金收入 作業查核 -帳外帳 查核(註 2、3)	1. 一停用子系統單位自出納組繳納狀況進行後續追蹤，於108/1/16發現其收款與開立單據金額不符，進行後續了解。 2. 經查差異為匯費，來自1劃撥帳戶，已請該學院限期結清。 3. 另查該帳戶屬服務學院出版品匯款，無其他用途。	1. 本案負責學院已在108年2月辦理銷戶，餘額送出納組繳清。	1. 無。
---	--------------------------------------	---	---------------------------------	-------

註1：本次抽查單位包含圖書館、語文中心、水工試驗所、生命科學館、資訊工程學系、法律學院、財務管理處、計算機資訊中心

註2：依據行政院主計處 91.12.30 處會字第 091008743 號函定義「帳外帳」為「係指各機關經管款項未由會計單位依會計法、公庫法規定登帳並編製會計報告表達，且由機關內個人握存或存放於非代理公庫之金融機構者」。

註3：行政院主計處 97.7.31 處會字第 0970004051 號函嗣後各機關對經管之款項，無論其來源係公款或私人款項，均應切實依會計法、公庫法等規定存管，並予以記錄及於相關會計帳表妥適表達。不得再有未經核准或以其他名義自行開立帳戶存管，而衍生帳外帳之情事，並請加強內部控管機制與落實查核，以防杜在發生帳外帳之情形。

校務基金交易循環稽核追蹤改善表

項次	追蹤項目	缺失/待補事項	改善情形/補繳文件	追蹤結果
1	含上繳科技部權利金之技術移轉作業-106年度	待補事項： 收入分配程序	1. 經查共計七案於106年未完成收入分配，已於107年開立收據進行入帳，並完成收入分配程序。	1. 案件經追蹤未發現異常，應屬允當。
2	技轉作業程序	待補事項： 106年度農委會未完成簽約之合約	1. 經查一案件(106-12TC-14)廠商來函告知擬不簽約並經校內簽准，故雙方合意不簽約，故亦無後續權利金收入。	1. 案件經追蹤屬雙方合意而撤案，未發現異常，應屬允當。
3	技轉作業-利益衝突管理	建議事項追蹤回復： 技轉作業-利益衝突管理	1. 本校已設置有利益迴避審查委員會，並制定相關規定在「國立臺灣大學研究發展成果及技術移轉管理要點」、「國立台灣大學技術移轉利益衝突要點」。所有技轉案件皆由提案人及廠商分別揭露有無利益關係；且不論有無利益衝突，所有技轉案件之利益揭露文件皆送入該委員會進行審議。約每月召開一次會議，另107年度稽核之案件皆	1. 案件經追蹤，未發現異常，內控應屬允當。

			<p>有送入該委員會審查。</p> <p>2. 上述兩辦法皆已於 107 年下半年配合科技部科學技術研究發展成果歸屬及運用辦法第 5、7、8 條進行修正。且委員會對利益衝突審議案件之件數與結果，定期公告在研發處產學合作總中心網頁。</p>	
--	--	--	---	--

國立臺灣大學 107 學年第 2 學期第 1 次校務會議

進修推廣學院工作報告

摘要報告

- 一、進修推廣學院於 108 年 1 月 15 日舉辦「管理碩士學分班」企業參訪「雙和醫院」活動。
- 二、為辦理本學院 PMBA(事業經營碩士在職學位學程)、PMLBA(事業經營法務碩士在職學位學程)及 PMBM(生物科技管理碩士在職學位學程)等三個碩士在職學位學程招生作業，本學院於 108 年 1 月 26 日及 2 月 17 日分別於台北本學院大樓及竹北校區碧禎館各辦理一場招生說明會，合計近 400 人參加。
- 三、本學院特於 108 年 1 月 27 日辦理 107 學年度第二學期管理碩士學分班第 34 期始業式暨新生學習指導與個案訓練研習會、108 年 2 月 16 日及 2 月 21 日辦理 107 學年度第二學期法律學分班第 33 期假日班與平日班始業式活動。
- 四、本學院近期擬新開辦課程「金融科技系列—FinTech」研習班，包括金融科技概論與法制監管、區塊鏈與金融創新、大數據與理財機器人等三門課程；「養生保健系列—中醫臟腑保健」研習班，包括膽與小腸篇、胃與大腸篇、膀胱泌尿篇、心包三焦篇等四門課程；以及「《左傳》的歷史世界」、「纔下眉頭，卻上心頭—細讀易安詞」、「風險與緊急應變管理」等研習課程。
- 五、本校竹北分部進修推廣教育大樓興建安建築師已完成樓層設計規劃，現正進行大樓立面及外牆設計規畫階段，預計 108 年 5 月送校發會審查，108 年底進行工程採購招標作業。

推廣教育工作報告

1.107 學年度第 2 學期開班情形與修課人數：

學位班共 3 班次，上課人數 150 人；學分班共 4 班次，目前上課人數 1,110 人；非學分班共 7 班次，目前上課人數 299 人。

學位班	學生數
106、107 級事業經營碩士在職學位學程(PMBA)	59
106、107 級事業經營法務碩士在職學位學程(PMLBA)	41
106、107 級生物科技管理碩士在職學位學程(PMBM)	50
學分班	學員數
管理碩士學分班第 27-34 期	438
法律學分班第 31-33 期	538
臨床研究護理師學分班第 14 期	8
2018 高中教師在職進修生命教育類課程教學學分班	126
非學分班	
松下電器領導與管理培訓專班	10
光寶科技精鍊高階管理與實務研習班第 4 期	50
臺大精鍊高階管理與實務欣興專班	40
精鍊高階管理與實務研習班第 35-36 期	99
進階管理個案研習班第 5 期	25
財務報表分析研習班第 54 期	53
愛上巧克力～巧克力官能專業鑑定人員培訓班第 13 期	22

2.107 學年第 2 學期正進行招生之班次：

招生班期別	預計開課
茶葉官能專業鑑定人員培訓班第 16 期	108/3/6
風險與緊急應變管理第1期	108/3/7
銀髮產業的管理與商機研習班第3期	108/3/10
投資理財精修班第 9 期	108/3/29
精鍊高階管理與實務研習班第37期	108/3/30
《左傳》的歷史世界第 1 期	108/4/11
纔下眉頭，卻上心頭—細讀易安詞	108/4/14
財報分析與企業評價研習班第 23 期	108/4/16
智慧飲食與米飯官能品評第 1 期	108/4/30
養生保健系列-中醫臟腑保健：胃與大腸篇第1期	108/5/2
金融科技系列-金融科技概論與法制監管第 1 期	108/5/5
大數據與商業分析—行銷篇第 2 期	108/5/17
金融科技系列-區塊鏈與金融創新第 1 期	108/5/21
養生保健系列-中醫臟腑保健：肺臟篇第 2 期	108/6/2
金融科技系列-大數據與理財機器人第 1 期	108/6/16

國立臺灣大學出版中心

107 學年度第 2 學期第 1 次校務會議報告

壹、 年度重要工作成果報告

一、 榮獲 2019 台北國際書展「大型展位組最佳展位設計獎銀獎」

2019 台北國際書展 2 月 12 日於台北世貿開展，本年度由臺大出版中心與中央研究院首度合作，以「當學術匯集成一座花園」為聯展主題，展出超過 1,300 種學術書籍，並於 6 天展期中舉行 18 場講座，邀集國內外 40 位主講人輪番參與，從文學、歷史、哲思、科普、藝術等不同領域，與讀者們分享新視野、新研究。

聯展展位空間以「當學術匯集成一座花園」的概念出發，散播各種閱讀種籽。同樣誕生於 1928 年的臺灣大學與中研院，做為臺灣學術研究與教學的兩大砥柱，多年來引領著國家社會的各項發展。隨著時代變遷，兩單位除持續精進自我能量外，也積極將學術成果呈現給公共大眾。在這些共通點上，決定共同匯集彼此的知識能量，一起展現出臺灣學術出版的堅強實力，更期待為臺灣的土壤撒下更多知識種籽，將抽象的知識閱讀活動種子具現化為實際感受的學術花朵，乃為聯展一大亮點。此一別出心裁的展位設計，更榮獲 2019 年台北國際書展「大型展位組最佳展位設計獎銀獎」之肯定。



二、2018 年出版成果：學術書及教科書占比近 9 成，拓展學術影響範疇

2018 年出版成果，總計出版紙本圖書 64 種。其中，學術書 44 冊(68%)、教科書 14 冊(21%)、一般書 6 冊(9%)以及翻譯書 6 冊，學術書及教科書占全年圖書出版量 89%。本中心戮力於出版學術專書，經由專業且嚴格的審查，擴大臺灣學者的學術影響力，繼續以成為華語世界重要的學術出版標竿努力。

2018 年出版中心持續出版各學門具有特色的學術叢書，目前共有 26 種叢書，含括臺大哈佛燕京學術叢書、台灣史論叢、臺灣研究叢書、臺灣文學與文化研究叢書、中國思想史研究叢書、臺大哲學叢書、史學叢書、氣候變遷政策與法律叢書等，以及各學科之教科書，如《心理學—身體心靈與文化的整合》、《普通地質學(上)、(下)》、《經濟學—理論與實際(上)、(下)》、《公共衛生學(上)、(中)、(下)》、《管理學》以及慶祝國立臺灣大學創校九十週年選輯等。

其中，「慶祝國立臺灣大學創校九十週年選輯」，九十年來的臺大，曾醞釀出無數優秀的學者、名師，也為國家社會培養出眾多傑出人才。他們的著作，在各自的學術領域中稱得上是重要者，多不勝數。為慎重起見，出版中心敦請校內各領域的學者，成立一專責的編輯委員會，最終選出 10 種作品。透過這套的出版，呈現九十年來臺大在學術研究及教學上，對人類知識及社會國家的貢獻。同時也是對現身於研究、教學的作者個人成就的最佳禮讚。

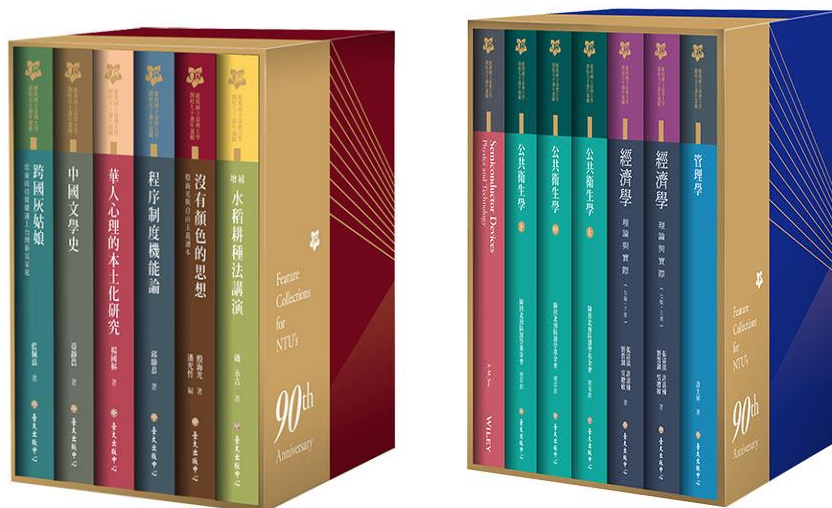

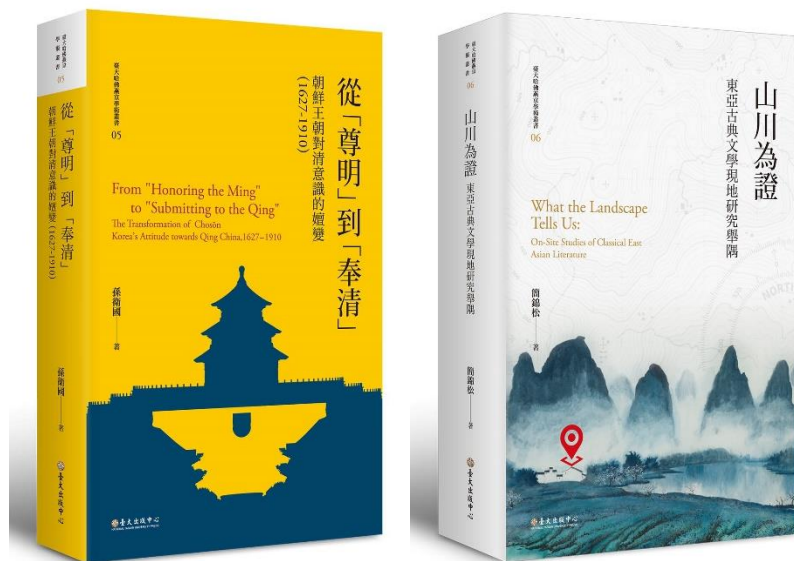

而「臺大哈佛燕京學術叢書」由臺大出版中心與美國哈佛燕京學社合作出版，自 106 年 1 月出版第一本《明清文學中的西南故事》即受到國內外學者矚目，並獲第十四屆「金蝶獎」臺灣出版設計大獎初選入圍。本叢書陸續出版六本書，其中於去年九月出版的《從「尊明」到「奉清」——朝鮮王朝對清意識的嬗變，1627-1910》受到國內外一致好評，北京師範大學出版社已簽約出版簡體字版，《山川為證——東亞古典文學現地研究舉隅》，因其創新現地研究方法，更受到國內外文學研究者的矚目，2019 年規劃 2 本著作陸續出版。

貳、 近期重要工作報告與工作計畫

一、編輯出版優質出版品

(一)國史館現藏總統副總統檔案目錄合作出版

本中心與國史館合作的《國史館現藏總統副總統檔案目錄-蔣中正（第一編）、（第二編）》、《國史館現藏總統副總統檔案目錄-嚴家淦》、《國史館現藏總統副總統檔案目錄-蔣經國》已陸續出版。其內容涵蓋檔案範疇為 1924 年至 1990 年從蔣中正統軍領政期間、首位文人副總統嚴家淦與蔣經國任第六、七任總統期間，推動一連串自由化改革措施，如廢除戒嚴令，解除黨禁、報禁，開放大陸探親等，為研究蔣中正、嚴家淦與蔣經國之歷史的珍貴史料。

此套書為 2020 年上半年度本中心國際書展重點推薦作品，希冀藉由書展現場行銷與介紹，加深歐美、中日學界對此批檔案學術價值的瞭解。上市至今，柏克萊大學、多倫多大學等大學圖書館均訂購收藏，效

益持續擴大。本中心為期能繼續為檔案的公開及運用貢獻心力，於今年 1 月與國史館達成共識，將持續合作出版《蔣中正檔案目錄(第三編)、(第四編)》、《陳誠檔案目錄》，預計分別於今年 10 月、11 月出版。

(二)重要學術著作出版

2019 年已規劃確定出版之出版品 54 種，含國史館檔案目錄 2 種、臺大哈燕叢書 2 種、學術書與教科書 46 種，以及一般書 4 種等。現已出版《《莊子》的跨文化編織——自然·氣化·身體》、《交互比較視野下的現代性——從台灣出發的反省》等 3 種。另有 44 種書稿進行審查、洽談或編輯出版，將排入 2019 年出版計畫。

二、銷售發行與行銷推廣

(一)參與國際書展，拓展全球能見度

2018 年本中心參與第 26 屆台北國際書展、美國亞洲研究學會年會書展、香港國際書展、北京國際圖書博覽會、海峽兩岸圖書交易會，新加坡國際書展、馬來西亞海外華文書市、上海書展及德國法蘭克福書展等 9 場國際書展，呈現台灣精采的學術研究，及促進台灣與各國出版的經驗交流，提升臺大出版中心於國際學術舞台之能見度。

今年 2 月本中心除繼續與聯展大學出版社參加第 27 屆台北國際書展之外，首次與中研院合作，以「當學術匯集成一座花園」為主題，以期臺灣學術研究與教學的兩大砥柱，引領國家社會的各項發展，展位更獲得本屆「大型展位組最佳展位設計獎金獎」。隨後，本中心將派員參與 3 月 21 日至 24 日於丹佛舉行的 2019 AAS (Association for Asian Studies)、7 月的 2019 香港書展、7 月 16 日至 19 日於荷蘭萊頓舉辦之國際亞洲研究學者大會 (International Convention of Asia Scholars) 以及 8 月北京圖書博覽會等，期能藉由參加每次的國際書展，將大學出版社的學術能量在書展中展現，將本中心的出版品推向國際舞台，打造在國際間的知名度。

(二)各式行銷活動，推展與行銷學術專書與紀念品

本中心於 2019 台北國際書展以「當學術匯集成一座花園」為主題，舉辦 18 場講座，期以學術研究出發，透過開放空間論述學術主軸與傳達群，帶領讀者進入最豐盛的知識殿堂。今年 5 月本中心規劃京都大學教育學研究科駒込武教授《臺灣人的學校之夢》講座、5-6 月傅大為教授《STS 的緣起與多重建構》講座，以及 6 月 22 日日本學研究中心

五週年慶活動等。

除校外專題演講、新書發表會等活動，本中心持續與各式媒體合作，如書評網站「說書」、「udn 讀書人」、「BuzzOrange 報橘」等，刊登書籍訊息、活動訊息，如《交互比較視野下的現代性》與「說書」的洽談書評刊登。

此外，本中心也透過網路快速傳播特性，多元經營網路社群。如今年開學季本中心透過臉書宣傳上市新品，以及提供新生開學購書管道及優惠，利用學生對開學季課堂上的需求，吸引其對臺大出版中心網頁的關注，有效增加臺大出版中心及其出版品的能見度，吸引潛在讀者關注。

三、國際學術交流，版權輸出與引入出版

出版中心持續與哈佛燕京學社合作出版《臺大哈佛燕京學術研究叢書》，至今已出版 6 冊，首三年合作計劃於 2018 年 12 月底結束，因執行成果佳，確認將持續合作計劃。2019 年度持續與南卡羅萊大學出版社洽談英文叢書合作計劃。2018 年起出版中心英文書透過夏威夷大學出版社於北美地區銷售，日文書籍則由日本文生書院在日本當地販售。2018 年出版中心持續進行版權授權洽談，共進行 9 種書籍洽談，完成《宇宙的顫抖—談愛因斯坦的相對論與引力波》授權簡體中文合約，多本書籍如《從「尊明」到「奉清」—朝鮮王朝對清意識之嬗變，1627-1910》授權條件協調中。另外，考量本中心的出版方向及著作對台灣學術發展影響，出版中心經叢書主編推薦，今年已完成 4 種國外重要學術著作，包括《Eurasian》、《中國議會百年史》、《病腦啟示》與《殖民地官僚政治史》之版權購買洽談，希冀能以精確的翻譯，將國外學者經典著作介紹給國內讀者賞析。

國立台灣大學合設工業研究中心 工作報告 嚴慶齡工業發展基金會

108.3.4

一、推廣教育

108 年 1 月 1 日至 2 月 28 日止，共辦理研討會、訓練班 7 項，表列如下：

起訖日期	研 討 會(訓 練 班) 名 稱	主持人	委辦單位	參加人數
1080121 1080123	LEGO 動力機械 [初階 1]	中心	台慶科技教育發展基金會	8
1080121 1080125	Scratch 程式設計科學營 - 積木程式與動畫遊戲	中心	台慶科技教育發展基金會	5
1080121 1080125	沙國教育部智慧科技課程專班	林晃巖	沙國教育部	24
1080126 1080317	乙級廢棄物處理技術員訓練(週末班)	林正芳	環訓所	41
1080128 1080129	STEAM 吸管仿生機器人創意課程	中心	台慶科技教育發展基金會	14
1080128 1080129	Webduino 物聯網雲端應用 - 智慧植栽之魚菜共生	中心	台慶科技教育發展基金會	16
1080226 1080226	AI 技術趨勢與企業創新技術論壇(竹北場)	中心	嚴慶齡工業發展基金會	141

二、建教合作計畫

本年 1 月 1 日至 2 月 28 日止，共辦理工學院及電資學院建教合作計畫 15 項，委託研究經費共 23,893,569 元。

三、技術服務

本年 1 月 1 日至 2 月 28 日止，共辦理技術服務收入共 19,972,484 元。

國立臺灣大學環境保護暨職業安全衛生中心

107 學年度第 2 學期第 1 次校務會議報告

107.12.01~108.02.23

一、協助處理本校實驗場所環安衛意外事件（共 4 件）

（一）實驗過程中造成手指燙傷事件

1. 事發經過：108 年 1 月 14 日(星期一)下午學生使用加熱攪拌器時，因溫度顯示器故障，不慎手指燙傷。
2. 檢討與建議：應加強平時檢查，減少災害發生。

（二）恆溫生長箱轉接頭融化事件

1. 事發經過：108 年 1 月 18 日(星期五)凌晨植物恆溫生長箱電源轉接頭不明原因走火而融化，無人員受傷，僅有燒焦味。
2. 檢討與建議：各項儀器應加強平時檢查，並應定期保養、汰換，以避免意外事件發生。

（三）整理容器瓶不慎割傷手掌事件

1. 事發經過：108 年 1 月 18 日(星期五)下午學生在整理容器瓶時，疑似有酸劑殘留於瓶子中，清潔時發生爆炸，割傷左手掌。
2. 檢討與建議：應加強相關教育訓練，降低意外事件發生。

（四）離心機冒煙事件

1. 事發經過：108 年 1 月 19 日(星期六)上午學生在使用離心機時，將離心罐放在旁邊離心機台面上，不慎翻倒，該生想擦拭離心機內部，但機器必須先開機才能打開上蓋，一開機因液體灑在電路板上，通電造成短路而致離心機冒煙。
2. 檢討與建議：應確實實施工作前安全教育訓練，並加強宣導正確操作流程，以避免意外事件發生。

二、召開環安衛相關會議

(一) 107 學年度第 1 次毒性化學物質運作管理委員會

於 1 月 31 日召開毒性化學物質運作管理委員會，會中除說明校內毒化物運作管理現況、須配合主管機關辦理事項、107 年度第 4 季運作紀錄填報狀況、毒性化學物質管理法修法，以及本校因負責人異動須依規定辦理變更、檢討等相關事項（如毒化物運作核可文件等）。

(二) 107 學年度第 1 次生物安全會

於 107 年 1 月 15 日召開 107 學年度第 1 次生物安全會會議，會中報告 106 學年度第 2 次生物安全委員會議執行情形、醫學院 BSL3 管理委員會議決議事項、醫學院生物實驗安全小組委員會議決議事項、追認 107 年度生物相關線上申請案、校內辦理生物安全教育訓練及各等級生物實驗場所訪視執行情形、疾病管制署委託全國認證基金會執行「管制性病原管理輔訪作業」建議事項說明等。

(三) 107 學年度第 1 次輻射防護委員會

於 108 年 1 月 24 日召開 107 學年度第 1 次輻射防護管理委員會議，會中報告本校輻射偵檢儀器校正情形、107 年 6 至 12 月輻射作業場所環境輻射劑量監測結果及舉辦輻射防護教育訓練等輻射防護業務，並決議具有輻射相關證照人員仍需接受校內輻射訓練事宜。

三、辦理環安衛相關教育訓練

實驗場所安全衛生教育訓練於 107 年 8~12 月期間，共計辦理 A（實驗場所安全衛生）、B（危害通識）各 12 梯次及 C（輻射防護）5 梯次、D（生物安全）7 梯次；各課程報名人次為：A 課程實驗場所安全衛生管理訓練 1,960 人次、B 課程危害通識教育訓練 1,642 人次、C 課程輻射防護教育訓練 371 人次及 D 課程生物安全教育訓練 1,120 人次。

四、辦理毒化物運作紀錄申報

依毒性化學物質管理法之規定，每年 1、4、7、10 月底前須完成申報

前 1 季各種毒化物運作紀錄，本校校總區等 10 個毒性化學物質運作場址 107 年度第 4 季運作紀錄均已分別於 108 年 1 月 31 日前完成申報。

五、清運事業廢棄物

- (一) 實驗場所廢液：107 年 12 月與 108 年 1 月共清運 8,205 公斤。
- (二) 生物醫療及其他容器與耗材：107 年 12 月與 108 年 1 月共清運 15,037 公斤。

國立臺灣大學校務發展規劃委員會

107 學年度第 2 學期第 1 次校務會議報告

本校校務發展規劃委員會 107 學年度第 3 次會議於 108 年 2 月 18 日在校總區第 4 會議室舉行，相關工作報告如下：

壹、報告事項

一、校園規劃小組報告

- (一)「心理系南北館間空中走廊及周邊環境改善工程」於 108 年 1 月 2 日校園規劃小組委員會討論決議：「請將委員建議納入後續細部設計，本案通過。」。

二、實驗林管理處報告

各單位原使用本校實驗林土地作為公共設施用地，因契約期限將屆，仍有業務需要，函請繼續使用。案經實驗林管理處評估其繼續使用尚不影響林地經營，報請同意續約，經校產維護專案小組 108 年第 1 次會議決議同意續約 5 年（計 5 筆契約）。

三、校務研究辦公室報告

107 年 12 月至 2 月主要工作報告如下：

- (一)臺大與京大研究表現與研發策略國際比較。
- (二)大學影響力與社會責任成果展現。
- (三)校務資料整合規劃。
- (四)支援 108-112 學年中程校務發展計畫。
- (五)支援科技部「全球事務與科學發展中心」科研分析。

貳、討論事項

一、校務發展規劃委員會討論通過案共 3 件：

- (一)「國立臺灣大學校務研究辦公室設置要點」修正案。
- (二)台灣電力股份有限公司擬續用本校舟山路底校地(臺北市大安區學府段四小段 317 及同區辛亥段五小段 3 地號內部分土地)，面積合計 87.35 m²，作為深美~建國一進一出福和線地下電纜管路使用案。
- (三)精準健康研究中心申請承租本校醫學院附設癌醫中心醫院部分空間案。

國立臺灣大學教職員宿舍委員會

107 學年度第 2 學期第 1 次校務會議報告

為提升教學及學術研究水準，延攬優秀教師，擬規劃貸款興建職務宿舍，除安定本校教職員居住需求，並可活化校外窳陋老舊房舍及低度利用土地，改善宿舍服務品質。本校行政團隊於 107 年 5 月 29 日會議決議請總務處研議利用校園外建地以貸款方式興建宿舍。本委員會於 107 年 6 月 19 日召開會議通過請總務處辦理貸款興建宿舍構想規劃，評估本校校外 14 處基地興建宿舍之可行性及財務試算。貸款興建教職員職務宿舍性質，包括多房間、單房間、新進教師職務宿舍及客座宿舍，各性質宿舍興建面積依「宿舍管理手冊」規定、財務依「國立大學校院全數以校務基金自籌收入經費興建或購置宿舍管理原則」規定辦理。

總務處 107 年 12 月 12 日向本委員會報告，已於 107 年 11 月 6 日完成

「國立臺灣大學教職員職務宿舍新建規劃構想書委託技術服務勞務採購案」決標，進行職務宿舍之開發總量計算與規劃建議，作為後續開發興建時之參考依據。貸款興建宿舍工程將視規劃條件製作自償性財務分析報告，14 處校外基地大多位於第三種住宅區，基地面積最小約 300 平方公尺，最大約 1700 平方公尺，規模差異頗大，且部份基地涉及畸零地檢討，該案將完成各基地之資料收集分析、法令檢討、進行各基地合理平面配置規劃建議，以獲致可開發之樓地板面積，並據以進行財務分析試算，用以評估興建計畫之可行性，有關結構、機電、景觀、3D 透視等細部設計工作則俟自償性財務分析報告完成後再行規劃。本委員會預定 108 年 3 月 7 日召開會議，進行相關規劃細節及自償性財務分析報告及討論。

國立臺灣大學程序委員會 107 學年度第 2 學期第 1 次校務會議報告

本委員會於 108 年 3 月 7 日召開會議，安排 107 學年度第 2 學期第 1 次校務會議議程及提案順序。本次校務會議提案截止收件日為 108 年 3 月 4 日，計收到 1 件報告案及 5 件校長交議提案。另外，提案截止收件後又收到 1 件提案（107207 案），經 3 月 5 日行政會議通過後始完成行政程序，經委員討論後 107207 案列入正式議程（第 6 案），提案順序修正通過，程序表照案通過。

另依 108 年 1 月 6 日 107 學年度第 1 學期第 2 次校務會議程序委員會報告主席宣布：「臨時校務會議標準作業程序(SOP)相關細節再回到程序委員會討論，並邀請計資中心主任列席。」，本次會議討論臨時校務會議標準作業程序 SOP，經委員討論後修正通過（請參次頁一召開臨時校務會議之標準作業程序 SOP 對照表），並請計資中心準備開發提案電子系統事宜，於校務會議時備詢。

依 96 學年度第 1 學期第 2 次程序委員會決議：「為提升校務會議議事效率，本會建議校務會議討論議案時，行政主管說明的時間與提案代表相同，除第 1 次說明時間不限外，後續每次發言以不超過 3 分鐘為限。此項議事規則請在每次校務會議前宣讀。」。另外，「同一主題每人發言以 2 次為限，每次 3 分鐘」之原則，自 83 學年度第 1 學期第 1 次校務會議沿用至今。

召開臨時校務會議之標準作業程序 SOP 對照表

108 年 3 月 7 日 程序委員會通過	107 年 12 月 20 日程 序委員會通過	107 年 7 月 26 日程 序委員會通過	秘書室會前彙整資料
一、依大學法第 15 條及本校組織規程第 38 條規定，臨時校務會議由校長召開。 <u>可經由校長交議召開；或校務會議代表 1/5 以上連署請求召開。</u>	一、依大學法第 15 條及本校組織規程第 38 條規定，臨時校務會議由校長召開， <u>可經由校長交議召開或校務會議代表 1/5 以上連署請求校長召開。</u>	一、依大學法第 15 條及本校組織規程第 38 條規定，臨時校務會議由校長召開， <u>可經由校長交議召開或校務會議代表 1/5 以上連署請求校長召開。</u>	一、依大學法第 15 條及本校組織規程第 38 條規定，臨時校務會議由校長召開， <u>可經由校長交議召開或校務會議代表 1/5 以上連署請求校長召開。</u>
二、請求召開臨時校務會議係屬重大事項，提案人除提交連署人親筆簽名原稿或親筆簽名傳真或電子郵件連署或委託其他代表代理(且附加代理人本人簽名)外，應一併提交討論提案。	二、請求召開臨時校務會議係屬重大事項，提案人除提交連署人親筆簽名原稿或親筆簽名傳真或電子郵件連署或委託其他代表代理(且附加代理人本人簽名)外，應一併提交討論提案。	二、請求召開臨時校務會議係屬重大事項，提案人除提交連署人親筆簽名原稿或親筆簽名傳真或電子郵件連署或委託其他代表代理(且附加代理人本人簽名)外，應一併提交討論提案。	二、請求召開臨時校務會議係屬重大事項，提案人除提交連署人親筆簽名 <u>連署書</u> (可接受影像檔)外，應一併提交討論提案。 <u>校長應於十五日內召開臨時校務會議。</u>
三、秘書室收到連署書後，提請程序委員會召開會議，程序委員會於七個工作日內召開為原則。	三、秘書室收到連署書後，提請程序委員會召開會議，程序委員會於七個 <u>工作日</u> 內召開為原則。	三、秘書室收到連署書後，提請程序委員會召開會議，程序委員會於七日內召開為原則。	
四、程序委員會本於職掌(提案手續完備之審查、議案之補正及相關議案合併之協調、議案次序及會議程序表之排定)，於確認連署	四、程序委員會本於職掌(提案手續完備之審查、議案之補正及相關議案合併之協調、議案次序及會議程序表之排定)，於確認連署	四、程序委員會本於職掌(提案手續完備之審查、議案之補正及相關議案合併之協調、議案次序及會議程序表之排定)，於確	三、程序委員會本於職掌(提案手續完備之審查、議案之補正及相關議案合併之協調、議案次序及會議程序表之排定)，於確認連署

提案書後，校長應於十五日內召開臨時校務會議。	提案書後，校長應於十五日內召開臨時校務會議。	認連署提案書後，校長應於十五日內召開臨時校務會議。	人親筆簽名連署書後， <u>建請</u> 校長召開臨時校務會議。 <u>經程序委員會確認後，提案人不應改變提案內容或更動連署人名單。</u>
五、連署提案經程序委員會確認後，連署及提案人不應改變提案內容或更動連署人名單。	五、連署提案經程序委員會確認後，連署及提案人不應改變提案內容或更動連署人名單。	五、 <u>連署提案</u> 經程序委員會確認後， <u>連署及提案人</u> 不應改變提案內容或更動連署人名單。	
六、程序委員會開會時，提案人代表及連署人如為程序委員會委員毋需迴避。如有特殊情形，由該次會議討論決定是否請該議案相關代表暫時迴避。	六、程序委員會開會時，提案人代表及連署人如為程序委員會委員毋需迴避。如有特殊情形，由該次會議討論決定是否請該議案相關代表暫時迴避。	六、程序委員會開會時，提案人代表及連署人如為 <u>程序委員會委員</u> 毋需迴避。如有特殊情形，由該次會議討論決定是否請該議案相關代表暫時迴避。	四、程序委員會開會時，提案人代表及連署人毋需迴避。如有特殊情形，由該次會議討論決定是否請該議案相關代表暫時迴避。
七、請求召開臨時校務會議連署人名單、理由及相關說明應列入臨時校務會議資料。	七、請求召開臨時校務會議連署人名單、理由及相關說明應列入臨時校務會議資料。	七、請求召開臨時校務會議連署人名單、理由及相關說明應列入臨時校務會議資料。	五、請求召開臨時校務會議連署人名單、理由及相關說明應列入臨時校務會議資料。
八、考量臨時校務會議專案性質及本校過往前例，臨時校務會議如為校長召開，應只討論校長交議之議案；如為代表連署請求召開，應只討論代表於連署召開會議	八、考量臨時校務會議專案性質及本校過往前例，臨時校務會議如為校長召開，應只討論校長交議之議案；如為代表連署請求召開，應只討論代表於連署召開會議	八、考量臨時校務會議專案性質及本校過往前例，臨時校務會議如為校長召開，應只討論校長交議之議案；如為代表連署請求召開，應只討論代表於連署召開會議	六、考量臨時校務會議專案性質及本校過往前例，臨時校務會議如為校長 <u>交議</u> 召開，應只討論校長交議之議案；如為代表連署請求召開，應只討論代表於連署召開會議時提出之議

時提出之議案；惟得視實際需要提出相關修正動議。	時提出之議案；惟得視實際需要提出相關修正動議。	時提出之議案；惟得視實際需要提出相關 <u>修正動議</u> 。	案。
-------------------------	-------------------------	----------------------------------	----